FORJA

Franqueo Concertado

Sr. D. JOSE SOL BALLESTA
Rbla. Aragón, -31-ent.
CIUDAD

FORJA

Organo de la Acción Católica Diocesana

y Administración
Avenida Blondel, n.º 23, 1.º

Precio: 1'50 Pesetas

Año XII — LÉRIDA, Enero de 1955 — Núm. 149

SUPLEMENTO DEL BOLETÍN OFICIAL DEL OBISPADO

Decimos... La Cáritas norteamericana llega en buena hora

Hasta en las últimas aldeas de los más extraviados recovecos de nuestras más apartadas montañas es conocida a estas horas, en forma de barriles de leche en polvo, la ayuda que la caridad de los católicos nortemericanos hace a nuestra Patria.

Lo que quizá no ha trascendido tanto entre el pueblo español es la cuantía de esa ayuda. A unos cinco mil millones de pesetas —según nuestros informes— asciende el valor de lo que en especie —leche, queso, mantequilla, etc.— irá llegando a España a lo largo del plazo de dos o tres años.

Precisamente en uno de los últimos números de FORJA dábamos noticias bien consoladoras sobre la pujanza de aquellos buenos creyentes que, sin auxilio económico alguno por parte del Estado, levantan templos, capillas, escuelas, Colegios de Segunda Enseñanza y Universidades en cifras verdaderamente asombrosas; y es más, construyen casas para sacerdotes que hacen vida comunitaria, y dependencias adjuntas a las parroquias, que unas veces sirven para salones de recreo y otras para talleres en que se hace el aprendizaje de oficios, y aun patios en donde se practica la instrucción premilitar.

Todo ello da idea, naturalmente, de la enorme capaciadd económica de aque-

(Continua en la 2.ª pág.)

El Cardenal Primado habla como Presidente de la Acción Católica

Los obreros y los intelectuales constituyen su máxima preocupación

El diario "Ya", de Madrid, publica las siguientes declaraciones hechas a un redactor suyo.

El Cardenal Plá y Deniel habla pausadamente, vuelve sobre sus palabras para matizar un aspecto, remacha cada afirmación. Me da un balance positivo de las tareas de la Acción Católica: desde el principio ha subrayado lo mucho que queda por hacer, y no tardará en referirse a las dificultades que salen al camino, pero le veo evocar complacido los tiempos de su juventud, cuando el primer "mitin" de los católicos barceloneses en la plaza de toros protestando de los proyectos de ley contra las congregaciones religiosas derribó al Gobierno y dejó paso a la etapa más fecunda de don Antonio Maura. y concluye:

"Han cambiado mucho los tiempos y

(Continúa en la 2.ª pág.)

Ha dado comienzo la gran Cruzada Diocesana de Cultura

Previa reunión de estudio en la Cámara de la Propiedad Urbana

Tuvo lugar ésta el día 1 de enero con buena asistencia de militantes de la Acción Católica.

En la presidencia figuraban varios Vocales de la Junta Diocesana, con su Presidente D. Martín Rodríguez y su Consiliario Dr. Segura.

Comenzó la sesión el Consiliario con un breve discurso en el que expuso la idea de dicho Junta, aprobada y bendecida por Su Excia. Rdma. el Sr. Obis-

(Continúa en la 9.ª pág.)

«Sentir con la Iglesia», es la consigna propuesta para dos años por la Jerarquía a la Acción Católica

La Conferencia de Metropolitanos españoles ha señalado como consigna de las propagandas de la Acción Católica y para el plazo de dos años la que encabeza estas líneas.

El tema es interesantísimo y la oportunidad de la consigna, incuestionable, pues hay muchos que se dicen católicos, que se ofenderían en serio si se les negara este glorioso título, y no sienten con la Iglesia en todas y cada una de las manifestaciones de la vida: política, enseñanza, lecturas, espectáculos.

A ésos va a venir como anillo al dedo el desarrollo de la presente consigna bienal.

Por hoy transcribimos la noticia. No nos quedaremos atrás en nuestro deber de enseñar a nuestros lectores a "sentir con la Iglesia".

Fragmento de la Circular del Prelado que inicia oficialmente la campaña antiblasfema

Mil plácemes merecen los insignes y piadosos organizadores por haber elegido para sus apostólicas tareas ese campo donde pueden realizar una labor fecunda y de tan poderosas repercusiones en la elevación de

(Continúa en la 2.ª pág.)

LEA EN ESTE NÚMERO:

Vidrios rotos y almas rotas, *por G.*

Sombras en la Argentina, *por la Academia Misional.*

El cine ¿enemigo o aliado?, *por Filmólogo.*

Y las páginas reservadas a Jóvenes y Mujeres, etc.

DECIMOS...

(*Viene de la 1.ª pág.*)

los buenos católicos; pero también de su inexhausta generosidad. En Norteamérica —según nos decía un sacerdote yanqui— es el inmigrante europeo el que tien fama de avaro y de mezquino; el indígena es por naturaleza dadivoso, y, por supuesto, los católicos no iban a resultar una excepción dentro de aquel inmenso y productivo territorio plurirracial.

La generoisdad del católico norteamericano se pone de manifiesto en las grandes colectas específicamente eclesiásticas, como son las misionales. En la última de la Santa Infancia ocupa al Iglesia norteamericana un primer lugar destacadísimo, pues casi triplica a lo recaudado por Alemania, que ocupa el lugar segundo. En la del DOMUND allegan los católicos yanquis, ellos solos, alrededor de "los dos tercios" de cuanto se recoge "en todo el mundo". Y adviértase que son treinta millones solamente.

Mas no es esto lo que de modo especial queríamos destacar por hoy, sino la buena coyuntura en que esta ayuda de la Cáritas norteamericana llega a nuestra nación.

Dado el acercamiento espiritual y material entre los Gobiernos español y norteamericano, es natural que el protestantismo trate de no desperdiciar la ocasión de hacer prosélitos en España. No que este peligro sea tan grave como algunos quieren suponer, pues nuestro pueblo repudia por instinto toda mixtificación, y más la religiosa. España será católica, o no será nada.

Pero de hecho hay alguna filtración protestante en los suburbios de las grandes capitales, y ésta podría aumentar. Siempre hemos creído que tal propaganda tiene en España más de carácter social que religioso. Y no hay que decir que ni el apoyo político de ciertos personajes llegados de Norteamérica, ni dólares de procedencia protestante han de faltar ahora. Y es bien posible que ciertos obreros, despechados de nuestro régimen político o social y a la vez indigentes, estén tentados de picar en el anzuelo tan diestramente tendido.

Por eso, bienvenida la ayuda católica norteamericana que ha de contrarrestar en grande a la adinerada propaganda protestante de sus compatriotas. Lo que hace falta es que seamos, además de agradecidos, dignos administradores de estos víveres que se nos encomiendan.

Así lo encarece en reciente Circular nuestro venerable Prelado con palabras acuciantes. Dice así: "Hemos de adoptar con decisión y entusiasmo todas las providencias adecuadas para que llegue a los necesitados la ayuda de la Cáritas Norteamericana. Los sacerdotes, los miembros del Secretariado de Caridad, la Acción Católica y los fieles todos deben trabajar diligentemente para que no se desperdicie ni un ápice de cuanto se nos entrega".

El Cardenal Primado habla como Presidente...

(*Viene de la 1.ª pág.*)

hemos ganado en eficacia de las fuerzas católicas. Hoy vivimos ya un sentimiento de compenetración nacional e internacional de nuestros trabajos. Hasta hace pocos años ni la Santa Sede aceptaba una responsabilidad inmediata en la organización apostólica seglar de tipo internacional.

Los equipos nacionales están llenos de cuadros sólidos, y es necesario vigorizarlos económicamente".

He preguntado por los obreros en lo que a la Acción Católica se refiere. Sé que aquellos mismos salones han escuchado en repetidas ocasiones las palabras de su eminencia sobre la cuestión. Habla sencillo y directo sin dramatismos, pero también sin paliativos:

"Hay que pensar en las masa obrera que no está a nuestro lado. Contamos con una levadura muy potente, sobre todo en la H. O. A. C., enfervorizada por una mística de gran claridad. Pero los círculos más amplios de trabajadores continúan ausentes. Nos ocurre lo contrario de lo que se ve en otras naciones, donde las organizaciones católicas piden un mínimo de responsabilidades religiosas o sociales a sus miembros para abarcar grandes zonas de personas, mientras que nosotros contamos con equipos reducidos, pero de gran potencia cristiana. Desde un punto de vista genenral habrá que decir que en el desencanto de los obreros influye mucho la poca participación directa de los obreros en otras organizaciones que caen fuera de la Acción Católica. He aquí el más difícil campo de trabajo".

Tampoco es sencillo el enfoque del problema de los intelectuales. Su Eminencia me habla largamente de la dificultad que supone para hombres de estudio no muy arraigados en la fe la sumisión al magisterio de la Iglesia. De ahí nacen luego vacilaciones e inquietudes. El Cardenal Plá era obispo de Salamanca a la muerte de Unamuno. Le conoció y le trató, le escuchó en sus distintas divagaciones filosóficas, y está seguro de que en el fondo don Miguel creía en Dios y en Jesucristo, pero lo que le costaba era aceptar el magisterio de la Iglesia, y en esto se apartaba radicalmente, por postura, de la línea tradicional del pensamiento español, y así se puede formar una lista interminable de autores nórdicos y anglosajones en que apoya sus ensayos filosóficos. Es preciso tener en cuenta esta dificutad para aclarar la situación espiritual de los pensadores, descubrirles las razones últimas del magisterio precioso confiado a la Iglesia. Harían mucho bien. La Acción Católica no ha podido hasta hoy contar con suficientes intelectuales católicos.

—Eminencia: ¿una Acción Católica que pudiera contar con cuatro docenas de hombres de gran calibre intelectual que son capaces de dar tónica a un país?...

—Sí, hay que pensar en ello. Es difícil, ¡pero traería tantos bienes!

Hablamos de la Prensa de Acción Católica y de la Prensa en general. La revista "Ecclesia" ha obtenido una zona de circulación constantemente ampliada.

Volvemos otra vez a la observación general.

—El camino andado es garantía y promesa de lo que resta por andar. La Acción Católica es un poderoso instrumento en manos de la Iglesia para influir en la sociedad. Las organizaciones de tipo político o profesional no pueden atender a todos los aspectos de la vida religiosa que son normales para un cristiano. La Acción Católica no invade terreno ajeno ni choca con otros intereses. Ha influído poderosamente en la vida católica nacional y está llamada a producir grandes frutos.

Fragmento de la Circular del Prelado...

(*Viene de la 1.ª pág.*)

la vida de esta amadísima ciudad. Tenemos por cierto que todos leridanos se han de sumar con entusiasmo a la realización de ese noble empeño. Lérida, que fundadamente se precia de no ser superada por ninguna otra población de Cataluña en el amor a la cultura, va a demostrar con las obras, con sus valiosas aportaciones a esta cruzada, que sus aspiraciones culturales no son mero embeleso de la fantasía sino que plasman en espléndidas realizaciones orientadas por exactos y auténticos criterios. El espíritu profundamente cristiano y progresivo de Lérida no puede consentir que su ambiente se vea manchado y envilecido por los sacrílegos acentos de la blasfemia, llenos de pestilencial aliento e insoportable grosería que lastima los oídos, y cargados de fetidez espiritual que lacera el alma y ofende con injuria satánica a Dios Nuestro Señor. La blasfemia es una terrible conculcación de las leyes divinas y humanas que no se explica más que por insensatez, por incomprensible irreflexión, o por perversión diabólica. Por eso las familias y los pueblos verdaderamente cultos no la toleran y reaccionan enérgicamente contra ella. En España está prohibida y sancionada en consonancia con la fe y los sentimientos religiosos de nuestro Caudillo y de su Gobierno.

(De la Circular del Sr. Obispo de la Diócesis que da oficialmente comienzo a la **Campaña Antiblasfema**).

Dos feligresías de Lérida (capital) celebran el "Día de la Parroquia"

San Pedro (Catedral)

El domingo, día 12 de diciembre último, la Parroquia de San Pedro (Catedral), celebró solemnemente su fiesta anual.

Como preparación, el sábado anterior tuvo lugar una Hora Santa en la que predicó el Rdo. don Lázaro Puértolas.

En la madrugada del domingo salió el Rosario de la Aurora que, con extraordinaria asistencia de fieles, recorrió las principales calles de la Parroquia, rezando y cantando a Nuestra Señora.

A las nueve, el Excmo. y Rvdmo. doctor don Aurelio del Pino Gómez, celebró la Misa parroquial, pronunciando una plática preparatoria para la Comunión, que distribuyó seguidamente a los fieles, los cuales en interminable fila se acercaban a recibirla. Terminada la misma, nuestro amadísimo Prealdo auxiliado por el Rdo. señor Párroco, procedió a la imposición de insignias a varios miembros de Acción Católica. A continuación tuvo lugar la bendición de la sala sita en los sótanos del templo, destinada a actividades de la A. C. parroquial.

Por la tarde el señor Párroco y miembros del Secretariado de Caridad distribuyeron prendas de abrigo entre los feligreses más necesitados.

A las seis celebróse una Hora Santa, con sermón a cargo del Rdo. don Ramón Freixes, Consiliario Diocesano de los Jóvenes de A. C.

A las siete, en el salón de actos de la Cámara de la Propiedad Urbana, tuvo lugar la anunciada velada literario-recreativa y formativa, en la que actuaron numerosos miembros de la feligresía, consiguiendo hacer pasar un rato agradable a todos los asistentes, que llenaban el local hasta rebosar.

Finalmente, hicieron uso de la palabra: don José M. Ortiz Sistach, que habló sobre el tema "Jerarquía", haciendo hincapié en que el deber de respeto y obediencia no es solamente al Papa, sino también al Obispo y al Párroco, especialmente al primero; don Bonifacio Abardía López, quien pronunció un magnífico canto a la Parroquia, poniendo de manifiesto los beneficios de todo orden que de ella recibimos los cristianos, y la señora doña Isabel Pérez-Caballero de Casanovas, que ofreció al auditorio una profunda y amena charla sobre "la vida familiar y la Parroquia", vertiendo provechosas enseñanzas, fruto del estudio y experiencia.

Terminó el acto con unas palabras del Rdo. señor Párroco don José Sas Masip, en las que quiso expresar su desinteresado amor y entrega total a la Parroquia y acada uno de los feligreses que la componen.

Ntra. Sra. del Carmen

También este año se ha celebrado "El Día de la Parroquia". La propaganda difundida contribuyó no poco al buen resultado de la misma fiesta. Consistió, en este año, en una artístico programa en cuya portada traía a la Virgen rel Carmen, colocada en la parte superior del mismo, la que, como si bajara del cielo, miraba complacida la fachada del nuevo templo que aparecía situada en la parte inferior del programa.

Procedió a la solemnidad un devoto triduo que sirvió para prepararnos a los cultos del Día de la Parroquia. La fiesta se había fijado en el domingo próximo pasado, día 16. Principiaron los actos con el recordado Rosario de la Aurora, que recorrió las principales calles de la parroquia, invitando a la feligresía a sumarse a su fiesta, que bien puede ser llamada la fiesta propia de cada uno y que de año en año va penetrando en el corazón de los feligreses de la parroquia. Todas las misas celebradas en la parroquia estuvieron muy concurridas, así como fué muy consolador el número de fieles amantes que se acercaron a recibir a Jesús Sacramentado, realizándose el contenido del texto del himno de la parroquia, "en torno al Sagrario contempla reunida, la grey que te canta con filial amor".

A las once fué cantado el Oficio, con sermón por el reverendo don Antonio Rubiella, coadjutor de la parroquia, quien describió con altura pastoral los conceptos, "Parroquia, su importancia y el amor a la misma". Por la tarde, en el salón parroquial, a las seis tuvo lugar la velada de carácter recreativo, expresando todos sus números emocionados elogios a la parroquia, a los sacerdotes consagrados a la misma y a los feligreses que asiduamente se distinguen por su verdadero amor parroquial. La consigna recibida en este año es: "tener un intenso amor a mi parroquia y ser un perdadero apóstol de ella". Finalizaron los actos del Día de la Parroquia con la Hora Santa, predicada y el canto del himno.

RÁFAGA

Vidrios rotos y almas rotas

Dícennos que en algún cine leridano han saltado en pedazos los cristales de sus puertas.

Antes nos habíamos enterado en la prensa local, en carta firmada por una modistilla, de que es Lérida la ciudad de España en que más altos están los precios del cine.

Luego nos han susurrado al oído que estos precios abusivos —dieciséis y diecisiete pesetas por sesión—se deben al hecho de haberse asociado empresas explotadoras.

Comprendemos las rabietas de las modistillas y el mal humor de los aficionados que tanto abundan. Casi llegamos a comprender la rotura de los cristales en este caso.

Pero no nos importa el ventilar si está bien hecha o mal hecha. A decir verdad, no nos produce gran pena el daño irrogado a empresarios desaprensivos, que tantas veces han comerciado con mercancía moralmente averiada o putrefacta.

Lo sentimos por lo que el hecho significa para Lérida.

Porque adivinamos que los que tal desaguisado perpetraron contra la frágil propiedad ajena, no lo hicieron como protesta airada por la calidad moral de la podrida mercancía que no pocas veces se les ha servido en la pantalla. Sospechamos que los móviles de su proceder destructor son la rabia por no poder disfrutar de un guiso que, prescindiendo de escrúpulos de conciencia, tan grato reculía a su esiragado paladar, aun en aquellos casos en que el manjar que se les sirve es venenoso.

Se comprende que quien honradamente ha trabajado durante los seis días hábiles de la semana, se permita el domingo un sano esparcimiento: "No de sólo pan vive el hombre"... Pero no comprendemos que haya personas que van al cine casi a diario. Y comprendemos menos aún que haya quien se priva de comer pan en cantidad conveniente, para dar pábulo en el domingo a su fantasía, recreo a los ojos y gusto a los oídos.

Como no comprenderemos jamás que se dé un solo caso de católicos que por la mañana del día festivo van a Misa — y acaso a comulgar — y por la tarde asisten a la proyección del film que anuncian el periódico y la radio, aunque éste sea "gravemente peligroso".

¿Que las empresas asociadas explotan el negocio? Porque hay demasiada materia explotable. Practiquen todos los aficionados la "huelga de la ausencia", y habrán vencido a los empresarios.

¿Que en Lérida están los cines más caros de España? Que baje un poco la desbocada afición filmológica de tantos leridanos y leridanas.

¿Quién pagará los vidrios rotos? No nos interesa averiguarlo. Pensamos más bien en tantas almas infantiles o juveniles rotas en los salones de los cines, de cuyo estrago saldrán ante Dios, en buena parte, responsables los empresarios y los padres.

Más frágiles que los cristales de las puertas de los cines son estas almas en capullo, y, una vez rotas, tienen más difícil arreglo que aquéllos. Sólo que estas roturas de las almas no hacen ruido y pasan de momento inadvertidas.

Pero no es así para los jueces que entienden en causas de delincuencia infantil. No es así para ciertas madres cuando llega el trance de haber de casar a sus hijas. — G.

TEMAS DE INVIERNO

Por VALENTIN GALINDO PERELLA

Ya es un tópico el comparar las edades de la vida con las estaciones del año. El que llame a la juventud primavera, a la segunda juventud verano, a la plenitud humana otoño y a la vejez invierno, no dirá nada nuevo. Porque en realidad existe claro paralelismo reforzado por múltiples puntos de contacto y de identificación.

En primavera brotan las flores, el tiempo es hermoso, los pájaros trinan y se arrullan, las fuentes susurran, los árboles se mecen; la naturaleza toda deja el vestido triste del invierno muerto y se pone nuevas galas que le presta la savia renacida de las plantas, la avenida primera de los ríos en sus primeros deshielos. En la juventud la vida es bella, el alma se abre como un capullo tierno a toda nueva emoción, a toda dulce esperanza, a todo elevado ideal.

Tiene el verano raices primaverales. El es culminación y cima de la floración primaveral. El cauce de los ríos se regulariza, las plantas se muestran en todo su esplendor ornamental. las noches de plenilunio muestran la magnificencia de la diadema de un dios. En el verano de su vida el hombre se sitúa y se define en una posición sujeta únicamente a cambios en el escalafón. ascensos o traslados; la vida adquiere matices definidos, posiciones fijas y caracteristicas singulares. Se recogen ya frutos de lo que se sembró en la juventud. Y acaso, como rosas tempranas, mueran ya en flor las primeras ilusas ilusiones.

El otoño —más tópico— es la caída silenciosa de las hojas secas. Amarillear de caminos. Y también recolección, fructificación total y recogida de pasadas sementeras. Es vendimia abundante, entre risas y retozos de mozas trasplantadas de estación. El primer frío que se cuela por las rendijas de la ventana. La primera niebla madrugadora y gris que el sol hace escampar a media mañana. El primer catarro, la primera estufa, la bufanda primera y los comandos y gabardinas con olor a naftalina. En el otoño del hombre ya no nacen rosas. Caen las hojas de las ilusiones muertas. Por los entresijos del alma se filtra el frío de tanto desengaño, de tanta ingratitud, de tanto humano recelo. El hombre recoge el fruto que sembró; y junto al hogar en que al atardecer crepitan los leños, lee mansamente el periódico a que se suscribió en sus mocedades.

Y el invierno. Con las noches llenas de claridanes frías. Con la densa niebla rasgada aquí y allá por húmedas farolas amarillas, por rápidos faros de automóvil que la rasgan y la hienden como cónicos cuchillos. Y la nieve. Tan hermosa, tan blanca, tan silenciosa. Los carámbanos en los aleros. Y las ramas muertas de los árboles muertos, que se retuercen como esqueletos ateridos, apagado ya entre fríos su último temblor. Es la vejez. El paso agonizante. La tumba de la última ilusión, de la última esperanza, de la última fe. El rincón soleado de la plaza del pueblo. El manso refugio del hogar, junto al gato, leyendo páginas de vida pasada en las llamas ondulantes, sinuosas, que suben y se retuercen y brillan y se apagan. El último rescoldo, cubierto de ceniza, que se resquebraja, se desmorona, muere. Y el abuelo se levanta y pensativo, siempre pensativo, se refugia en el cobijo inhóspito y temible del blanco lecho, que en un mañana que se aproxima recibirá impávido su postrer suspiro agonizante.

Todo esto es muy humano. Además es bello. Pero nada más. Todo sube de valor si buscáis también a Dios. Si ponéis también a Dios como flor que falta, como aroma único que todo lo revaloriza, que todo lo engrandece, que todo lo deifica. Entonces, la rueda idéntica y plural de los años y de los días tiene un eco divino. Junto a la belleza, el sello de Dios. Junto a la primera flor, al plenilunio de Julio, a la tarde de vendimia, a las esqueléticas ramas retorcidas, la sonrisa, suprimid esa mano y todo se esfumina, todo se pierde, todo muere en la nada fatal de un suspiro intrascendente.

(Continuará).

ECLESIASTICAS

Ha sido nombrado Coadjutor de Torres de Segre el Rvdo. don Francisco Martín.

—El Rvdo. don Antonio Mauri ha recibido el nombramiento de Capellán auxiliar del Hospital provincial.

—Ha ingresado como enfermo en la Clínica de la Alianza de Lérida el Rvdo. don Antonio Betoré, que recientemente había sido nombrado Ecónomo de Seigua.

—Mosén Ramón Macarulla, Cura Ecónomo de la Parroquia de San Juan, ha sufrido una operación quirúrgica, con felices resultados.

—De esta misma Parroquia de San Juan Bautista ha sido nombrado beneficiado el Rvdo. don Manuel Guallar.

—El Rvdo. don Alejandro Carbonell ha logrado un gran éxito con su villancico intitulado "La Pastora humil", a siete voces mixtas, que fué interpretado en el Teatro Principal el domingo, día 2 del corriente, por el "Orfeó Lleidatá", y repetido, a petición del público, bajo la dirección del propio autor.

—Al M. I. señor doctor don Manuel Pere, Canónigo Penitenciario de la S. I. Catedral, le ha sido administrado el Santo Viático, acto que resultó impresionante por el vistoso cortejo de seminaristas y personas seglares que acompañaron al Señor, y, sobre todo, por la presencia en él del señor Obispo de la Diócesis, doctor del Pino.

—Dos tandas de Ejercicios para hombres ha dado en la Casa Diocesana el doctor Tibau, Provisor de Córdoba, tan conocido en nuestra Diócesis.

—Por Navidades pudimos estrechar las manos al Rvdo. Llanas, que está en Vitoria haciendo un curso de aprendizaje de los Santos Ejercicios, y a los reverendos Esquerda y Espot, que cursan estudios en la Universidad Pontificia Salmantinense.

Los tres vinieron a pasar unos días de vacaciones a su diócesis nativa.

Imprenta Mariana

ISIDRO SISÓ

Trabajos comerciales y de alta fantasía.-Obras.-Revistas.-Folletos.-Estampas, etc

Academia, 17 — LÉRIDA — Tel. 2042

Gestoría Administrativa **MONTAÑA**

Para toda clase de asuntos y expedientes administrativos en las oficinas públicas, Corporaciones oficiales, Bancos y Compañías de Seguros

Av. Caudillo, 10, pral. 1.ª Tel. 3075- y 9 - LÉRIDA

De sociedad

En diciembre del año pasado marchó a tomar posesión de la Dirección de un Grupo escolar de Portugalete (Vizcaya) nuestro particular amigo don Ginés Ginés Grao, que durante bastantes años ha venido ejerciendo en Lérida su cargo de Inspector provisional de Enseñanza Primaria. Junto con él partió su señora esposa, vasca de nacimiento, y sus tres hijos, que por tal motipo abandonan definitivamente nuestra ciudad.

Fué el señor Ginés miembro militante de la Acción Católica de su parroquia del Carmen y luego Presidente por mucho tiempo de la Junta Diocesana, en la que últimamente continuaba como Vocal.

Naturalmente, por razón de su cargo intervino en muchos actos de propaganda en salones y teatros de la capital y de la Diócesis, y asistió a incontables reuniones de apostolado, demostrando en toda ocasión su ferviente celo por las cosas de orden religioso y moral.

No podíamos silenciar en modo alguno la circunstancia de haber sido el señor Ginés el primer Director de FORJA, cargo en el que puso las mejores ilusiones y en el que devoró no pocas hieles. Todavía recordamos que era él quien, en aquella primera etapa heroica de la revista —de revista era entonces su formato—, escribía artículos y reseñas, corregía pruebas, ajustaba páginas y... buscaba anuncios por los comercios de la capital. Fué el señor Ginés por aquellas fechas Director y Redactor-jefe de si mismo, agente de anuncios, administrador y botones de la Redacción.

FORJA, agradecida, recuerda en los momentos de la separación los grandes méritos contraídos por el señor Ginés ante ella, ante la Acción Católica leridana y ante la Iglesia en general.

Para él y para toda su familia nuestra sincera benevolencia, haciendo fervientes votos para que pueda por muchos años más seguir trabajando con el mismo celo en el lugar en que la divina Providencia le ha colocado.

JÓVENES

HOJA DE LOS JÓVENES DE A. C. — Lérida, Enero 1955

Juventud pobre, juventud rica

Todo cuanto nos llega del país del dólar nos fascina como si fuese llovido del cielo. Y, sin embargo, en el país del dólar, tan fantástico, les falta la principal riqueza de un país: una juventud robusta y sana, esperanza de la patria.

Según informaba la Facultad de Medicina de la Universidad de Nueva York, la estatura de los muchachos norteamericanos ha aumentado, su tez se ha vuelto más clara con los nuevos alimentos. Pero los músculos de los jóvenes americanos han perdido enormemente su vigor, reblandeciéndose su físico, y aun su mente se ha debilitado. Según el citado informe, la juventud de EE. UU. es mucho menos fuerte que la de los países católicos pobres: Italia y Austria. Los investigadores han estudiado un número no menor de 4.558 jóvenes americanos y otro igual de jóvenes italianos y austríacos. Enfrentados unos a otros en los mismos ejercicios físicos, el 56 por 100 de los jóvenes norteamericanos no fueron capaces de ejecutarlos, mientras que sólo un 8 por 100 de los europeos, italianos y austríacos, fracasaron.

Las gentes de Washington han quedado perplejas ante este hecho trascendental para EE. UU. Pero la sorpresa no ha sido menor por el hecho de que chicos de dos países sobrios, educados según las costumbres católicas, superen en mucho a los omnipotentes norteamericanos. La propaganda protestante lanzó en repetidas ocasiones acusaciones contra los católicos y sus escuelas por dar demasiada importancia a lo espiritual y demasiado poca al cuerpo.

La revista «U. S. News And World Report», recogiendo la opinión de las autoridades en la materia, dice que la decadencia del poder físico que padece la juventud norteamericana debe atribuirse al creciente lujo y confort de la vida americana. La vida excesivamente muelle ha traído consigo la eliminación del esfuerzo, suprimiendo trabajos, asperezas y duredas, que son elementos naturales de la constitución física.

Los niños y jóvenes norteamericanos se pasan horas y horas tumbados ante el aparato de televisión o de radio. Ni siquiera es duro el trabajo agrícola con el enorme progreso técnico de aquella nacón.

En estos últimos años han entrado en Caja tres millones y medio de reclutas, los cuales, como de costumbre, han sido

(Continúa en la pág. 2).

COMARCAS DE LERIDA, UNIOS

En marcha con la Campaña «Dignidad cristiana de la Juventud»

Nuestra campaña DIGNIDAD CRISTIANA ha entrado en la fase comarcal. Despues de la Asamblea Diocesana empezaron las actividades en los centros con gran espíritu y creemos que con buenos resultados. Los temas de estudio han llenado las aspiraciones de las diferentes secciones parroquiales y los quinientos ejemplares del folleto JOVENES han volado a las manos de casi todos los muchachos de la Obra. Este solo detalle es ya bastante para indicar el entusiasmo con que ha sido recibida la consigna lanzada en la Asamblea Diocesana: "que todos los jóvenes conozcan y aprecien su dignidad cristiana". Juntamente se han celebrado en muchos centros los retiros mensuales, particularmente en Lérida con carácter interparroquial y con abundantes frutos. Acto central de la primera fase de la Campaña fué la magna concentración de Juventudes en Borjas Blancas.

Ahora viene la segunda fase. Su principal distintivo será el sello comarcal de todas sus actividades. Que las comarcas se unan en una emprfesa común para llevar la idea de la DIGNIDAD CRISTIANA DE LA JUVENTUD hasta los rincones menos conocidos del perímetro diocesano.

Una primera actividad serán los Retiros Comarcales de militantes que se proyecta celebrar en parroquias clave dentro de las distintas comarcas. El Consejo Diocesano estudiará un plan sobre nuestro mapa, para que no quede Centro sin su respectivo Retiro Comarcal al que esté vinculado.

Para dirigentes se proyectan Jornadas de estudio en las que se hará una revisión apostólica conjunta sobre la marcha de la Obra y situación de la Campaña. Todos los cursos se celebran Convivencias de Dirigentes y todos saben cuánto influyen ellas en la marcha de la Acción Católica de la Juventud.

Una actividad que seguramente ha de alegrar a todos los buenos militantes y que formará parte, al menos en su iniciación, de la fase comarcal, serán los ya famosos CURSILLOS DE CRISTIANDAD, que por fin esperamos ver también realizados en nuestra Diócesis. Los Dirigentes diocesanos no han descansado hasta alcanzar del Consejo Diocesano de Mallorca la realización de un primer Cursillo que, con la gracia del Señor, h de ser continuado por una serie sucesiva y ya ininterrumpida de nuevos Cursillos. Ello ha de constituir, sin duda alguna, un poderoso impulso en nuestros afanes de superación. Esperamos todos de los Cursillos de Cristiandad el principio de una era gloriosa para la Juventud Católica de la Diócesis de Lérida. Será precisa la colaboración de todos, eso sí. Pero todo cuanto pongamos de esfuerzo y sacrificio redundará luego en beneficio de todos y cada uno de los que aportaron su parte y de cuantos queremos elevar. Hasta la fecha son cuatro los jóvenes que han tomado parte en los dichos Cursillos, todos de la Capital. Y todos ellos afirman unánimemente que los Cursillos de Cristiandad son un medio providencial para transformar la juventud.

Finalmente, la cuarta actividad que ha de desarrollarse en la Fase Comarcal la constituirán las Jornadas Comarcales en lugres estratégicos y que han de revestir

(Continúa en la pág. 2).

PARA LOS JÓVENES RECLUTAS:

CURSILLOS DE ORIENTACIÓN PREMILITAR

Durante la última semana de Febrero eminentes especialistas darán charlas especiales para jóvenes reclutas. En la Ciudad tendrán lugar en la Cámara de la Propiedad Urbana.

¡Joven recluta! Asiste a los actos especialmente organizados para tí.

VIDA EN LOS CENTROS

BORJAS BLANCAS

El día 6 de enero, festividad de los Santos Reyes, ha tenido lugar en Borjas Blancas la solemne imposición de insignias a seis jóvenes de aquel centro ejemplarmente entusiasta. Realizó la ceremonia el Consiliario Diocesano de los Jóvenes y asistió como representante del Consejo el Vice-Presidente de Apostolado, Carlos Farré.

Aparte la importancia que tiene siempre una imposición de insignias, ésta reúne circunstancias especiales que la hacen singularmente simpática. En poco tiempo Borjas ha realizado actos de Juventud que han ocupado repetidamente el primer plano en el conjunto diocesano. Esperamos ver pronto en Borjas un pujante centro comarcal de retiros que, sin duda, ha de ser floreciente.

SAN JUAN BAUTISTA, PRIMER PREMIO

San Juan Bautista ha conseguido el primer premio en el Concurso de Belenes. El suyo, a nombre de la parroquia pero construido totalmente por los jóvenes, destacó sobre todos por su valor artístico, ya tradicional en los belenes de San Juan.

Una felicitación cordial a todos, singularmente a su ingeniero jefe, cuyo nombre callamos por no herir su modestia. Asimismo felicitamos a los centros de jóvenes le San Pedro, Ntra. Señora del Carmen, San Agustín de La Bordeta y Santa María Magdalena, que igualmente fueron galardonados con sendos premios y accésits.

LOS CAMIONES DE SAN MARTIN

Un «Pegaso» y dos vehículos más llevaron a bordo hace pocos días a todos los jóvenes de San Martín en su campaña de la botella. Abría brecha un «haiga» con altavoces preparando el camino, y las amas de casa y luego la patrulla volante botellera recogiendo a diestro y siniestro cuanto cristal se ofrecía a su vista.

Después dirán que los jóvenes no sirven.

EN DEPORTES, SAN PEDRO

Y luego La Bordeta. Eso en ping-pong. En lo demás, ya veremos. De momento los leones de San Pedro mantienen su puesto que defienden con los dientes. Siguen en bravura los de allende el río. Todos, los de allende y los de aquende, con un espíritu deportivo admirable e inimitable.

EL RETIRO ESUIRITUAL MENSUAL DE ENERO

Magníficamente concurrido. Tal vez de los mejores, a pesar del tiempo que por entonces no era como ahora, que las irradiaciones atómicas han cambiado el plan.

Y resulta verdaderamente impresionante ver las largas filas de jóvenes haciendo seriamente su viacrucis por las galerías del Seminario o llenando los bancos de la capilla en su meditación.

ESPERAMOS NOTICIAS

Esperamos noticias de los centros. Las nieves tan abundantes han cerrado los puertos. Pero creemos que pronto lucirá el sol de la verdad y la justicia y sabremos qué hay más allá del Cinca y del Segre.

LUIS ARTIGAS.

Juventud pobre, juventud rica...

(Viene de la pag. anterior).

sometidos a revisión médica por las autoridades del reclutamiento militar. De ellos, un millón setecientos mil han sido declarados inútiles, o sea, la mitad o más del total, cosa no conocida en nuestros países europeos. De ellos, un doce por ciento por desórdenes psiquiátricos. Nótese la cantidad de enfermos mentales debida a la enorme complicación de la vida y a tantos inventos que han de contribuir a trastornar los nervios. Un nueve por ciento fueron declarados inútiles por enfermedades del corazón a los veinte años. Más del siete por ciento a causa de enfermedades de la vista, debidas a la falta de ejercicio al aire libre.

Otro de los problemas sociales que tiene planteado Estados Unidos y con proporciones verdaderamente alarmantes, es la delincuencia infantil, que aumenta vertiginosamente y que forzosamente ha de desembocar en una juventud de crimen y de vicio.

Todas las comodidades de la vida no han hecho sino destruir la juventud. Y un pueblo pobre en juventud camina siempre a la ruina.

Jóvenes pobres y jóvenes ricos. Sucede que la realidad es totalmente contraria a lo que muestran las apariencias. No hay riqueza que pueda compararse a la virtud, al carácter, al valor. El excesivo culto al cuerpo embota al alma. Pero no al contrario, como quieren los protestantes: el excesivo culto al alma nunca perjudica al cuerjo, antes lo valoriza y robustece.

Comarcas de Lérida, uníos...

(Viene de la pág. anterior).

el máximo esplendor, ya que su fin es precisamente caldear el ambiente de las distintas comarcas.

He aquí una visión de conjunto de lo que ha de ser la Fase Comarcal, que empezamos con grandes esperanzas. Siempre con el objetivo concreto de hacer vivir a la juventud su DIGNIDAD CRISTIANA, que no es otra cosa que la vida de la gracia santificante.

Y porque es consigna de nuestro amadísimo Prelado, esta Fase Comarcal se desarrollará en unión y con espíritu de colaboración con la CAMPAÑA ANTIBLASFEMA organizada y dirigida por la Junta Diocesana.

Vienen bien aquí las palabras pronunciadas por Mons. Tedeschini en la fecha fundacional de la Juventud Católica Española, aunque algo transformadas y aplicadas al caso: "Jóvenes de las Comarcas de la Diócesis de Lérida, uníos en Cristo".

EL CONSEJO DIOCESANO.

Algo de todo

El Padre Peyton iniciador de la gran Cruzada Mundial del Rosario en Familia, piensa llevar a la pantalla, el Rosario en quince películas.

Entre nosotros ha aparerido un nuevo benjamín: El apostolado rural. Impulsado en nuestro último Congreso Nacional, se nos abre ante nosotsos la especialidad del apostolado en el campo.

En Argentina, ha sido aprobada el 14 de diciembre último por la Cámara y por el Senado una ley en la que se sanciona el divorcio vincular.

En la misma nación, y, por el Ministerio de Educación ha sido retirado el permiso de examen al Colegio del Salvador, el más importante centro docente de la capital Argentina.

En la diócesis mallorquina, asistieron más de un millar de jóvenes a la última Asamblea Diocesana, (Lo que nos demuestra que...).

LA VIRGEN DE LOS DESAMPARADOS Y VALENCIA

Entre todos los Santuarios que la inmensa marianidad del pueblo hispánico ha levantado a María, Nuestra Reina y Señora, merece especialísima mención la capilla que a su excelsa Patrona Nuestra Señora de los Desamparados han levantado en la Perla del Turia y el Levante todo. Desde que en 1885 fué declarada «La Gheperudeta» Patrona de Valencia, no ha dejado el fervor y amor filial del laborioso y sencillo pueblo valenciano de honrarle con sus mejores galas y obsequiarle con sus más rendidas oraciones.

La imagen de la «Mareta dels Desamparats» venérase actualmente en una capilla junto a la Catedral. Posee valiosas coronas, mantos, joyas y pedrerías, y tiene, además, concedidos honores militares de Capitán General del Ejército.

La imagen mide dos metros de altura. Su rostro es benigno y humilde, cual su advocación. Dos niños cobija bajo su manto como señal de desamparo.

Con el brazo izquierdo sostiene al Niño Jesús y con su diestra sostiene un ramo de azucenas de plata.

Numerosos han sido los milagros obrados por intercesión de la Señora, de los que merece citarse la protección abierta de la Virgen sobre Valencia, en la peste de 1646. Fué coronada canónicamente en el año 1923.

ASPIRANTES, ASPIRANTES, ASPIRANTES

A tí, Delegado

En primer lugar, a ti, Delegado de Aspirantes, me dirijo. Tú tienes la gran responsabilidad de robarles el corazón a los muchachos para entregárselo a Jesús Adolescente.

Nuestros muchachos aspiran a ser jóvenes de A. C. Para alcanzar esta meta nosotros estamos recorriendo la primera etapa. La laguna que en ella quede, jamás se llenará, porque el tiempo perdido no vuelve.

¡Cada mes una consigna!... ¡Cada mes una etapa recorrida! Ninguno debe quedarse rezagado. ¡Cada mes, más cerca de Cristo!

La consigna de este mes es la siguiente: «Urge que nos llenemos de gracia».

Ha pasado la fiesta de la Inmaculada. Se acerca la Purificación de Nuestra Señora.

María no vive entre nosotros. Celebramos sus fiestas, pero no las hacemos. Hagamos, pues, y vivamos para el próximo mes la fiesta de la Purificación. Hacerla es vivirla, entrañando la gracia de Cristo en nosotros. María quiere hacernos hijos suyos de verdad, virilmente piadosos, y en sus planes lo conseguirá si logra que, en lugar de celebrar sus fiestas, las hagamos, pero no nuestras tan sólo, sino suyas.

Instruye así a tus aspirantes.

Y para ti, aspirante, este lema: «¡A la conquista!».

El espíritu de conquista es lo que la A. C. espera de ti.

Sin este espíritu no serías nunca un verdadero aspirante.

Este espíritu se fortalece en las reuniones generales, y, sobre todo, en los Círculos de Estudio... Y este espíritu lo has de llevar a donde tú vayas.

No has de ser solamente aspirante mientras duran los Círculos de Estudio, sino siempre. Como no has de ser bueno únicamente en la Iglesia, sino en todas partes.

En la escuela, en la oficina o en el taller, entre tus compañeros de trabajo has de ser portador de tu espíritu de apóstol.

A las filas del aspirantado has de llevar a tus compañeros, atrayéndolos con tu simpatía y tus virtudes.

Sé servicial, sé alegre, sé siempre un buen compañero, y después... demuestra a tus amigos cuán hermoso y grande es el ser aspirante de A. C.

LA DELEGACIÓN DIOCESANA.

Torneo de Aspirantes

Continúa desarrollándose el Campeonato local de Fútbol Juvenil con creciente emoción. Diez son los equipos de los diversos centros que se disputan el trofeo. Preside la clasificación el equipo de los H.H Maristas, seguido del de San Lorenzo, Nazaret, S. Pedro, que son los más inmediatos.

Boletín del Instructor y Trampolín

No es una revista más. Es una publicación que resuelve el problema de la guía y formación de nuestros aspirantes e incluso el de los mismos responsables de una forma INTEGRA, PRACTICA, AMENA, EFICAZ. Círculos de Estudio semanales, juegos, organización y control, canciones, consultorio, etc., etc., son varias de las secciones que la integran. BOLETIN DEL INSTRUCTOR es NUESTRO boletín, que por su contenido ha de recibir todo el que participa en el apostolado juvenil. Delegado Instructor, ¡suscríbete! La Delegación Diocesana te proporcionará gustosamente cuantos informes solicites.

TRAMPOLIN es la revista del Aspirante: divertida, limpia y eminentemente formativa. No debería faltar en ningún Centro de Aspirantes.

Arte, cultura e interés deportivo creciente en nuestros Centros

Las actividades emprendidas a principio de curso por la O.A.R. siguen su ritmo «in crescendo» y con brillantes éxitos.

El campeonato de Tenis sobre Mesa, del que se ha dado cuenta en anteriores reseñas, toca a su fin. Es de aplaudir la constancia con que han mantenido la marcha los diversos participantes.

Actualmente se está preparando el campeonato de Balonmano a siete y se habla de otro de Ajedrez y Futbolín. El primero de estos tres empezará tan pronto como termine el de Baloncesto, ya muy adelantado.

NAVIDAD CRISTIANA

Los centros parroquiales de la ciudad, unidos como en años anteriores, organizaron la Navidad cristiana en los hospitales militar y civil. El día veintiséis, festividad de San Esteban, tuvo lugar el reparto de aguinaldos a los enfermos de ambos hospitales. El valor de lo distribuido superó a lo de años anteriores. Juntamente con el reparto, y como aguinaldo mejor, los jóvenes acompañaron a los enfermos durante aquella fría tarde, organizando simpáticos actos de folklore navideño. Participaron cuadros artísticos y rondallas de varias parroquias, tales como la de San Juan Bautista, San Agustín, de la Bordeta, y otros grupos artísticos.

UNA OBRA QUE NACE.—LA ASOCIACION DE PESEBRISTAS DE LERIDA

El Conrurso de Belenes, XIX de la serie, constituyó este año un brillante éxito por el enorme número de concursantes que tomaron parte, así como por la variedad y el gusto artístico que revelaron en sus creaciones.

El solemne reparto de premios tuvo lugar en el Teatro Principal, en el concierto organizado por el «Orfeó Lleidatá» sobre temas navideños. El Ilmo. Sr. Vicario General presidió el acto y elogió muy encomiásticamente la labor del Consejo Diocesano en esta obra cultural cristiana de conservar las tradiciones navideñas, obra plasmada en una nueva Asociación dependiente de la Juventud Masculina de A. C.: la Asociación de Pesebristas de Lérida.

Los premios, mejorados en calidad y cantidad respecto a los años anteriores, fueron obsequio de ilustres donantes a los que JOVENES hace llegar su gratitud.

OTRA VEZ EL PADRE REY-STOLLE

Con el tema "Necesitamos optimismo" el Padre Rey-Stolle, el gran amigo de la juventud de Lérida, va a dirigirnos una simpática y amena charla el domingo, día 30, a las doce del día, en el Cine Fémina.

Bastará que la juventud conozca el anuncio para que acuda en masa a oír al Padre Rey-Stolle, nuesiro buen amigo.

ATENCION, RECLUTAS

Otra vez los Cursillos premilitares a la vista. Es ya una tradición gloriosa para nuestra juventud la organización de estos Cursillos, cada año mayores en números y mejores en asistencia. Baste decir que el último año, en la capital, asistieron hasta el noventa y ocho por cien de los llamados a filas.

En las poblaciones de la Diócesis también se realizaron varios, y esperamos que este año lo soliciten con la debida anteiación para poderles ayudar satisfactoriamente.

Juntamente con los Cursillos tendrá lugar una TANDA DE EJERCICIOS PREMILITAR en la última semana de enero y a la que deben asistir, cuantos reclutas puedan, convencidos de que ésta es la mejor preparación para partir al cuartel.

FESTIVAL PRO-SEMINARIO

La O. A. R. ha empezado sus preparativos para realizar, como en años anteriores, el gran festival pro-Seminario que suele tener lugar en el Teatro Principal de la ciudad en el mes de marzo. El pasado año entregaron los jóvenes al Seminario más de cinco mil pesetas recaudadas en el mismo.

ENRIQUE CASTELLS.

HOMBRES

—Buenas tardes, señor cura.

—Buenas tardes, amigo.

—Tiene usted la huerta más famosa de la comarca.

—Tú no darías por ella tres reales...

El sol declinaba y empezaba a coronar las cimas lejanas de oro incandescente. La temperatura en aquella región de Beauveain es muy agradable, en los atardeceres del estío.

El bondadoso cura protegido por grueso delantal azul y unas recias botas de agua arreglaba las matas de su huerta, un pequeño pedazo de terreno adosado al ábside de la iglesia. El repartía el cultivo de las almas con el de su tierra cuando aquél le dejaba un hueco de ocio.

—¡Padre Launay, Padre...! —gritó un pequeño monaguillo mientras llegaba corriendo.

—¿Qué pasa? ¿Por qué corres así? ¡Habla!

—Padre... Una señora que viene a visitarle...

—Podías decirlo sin tanta ceremonia —repuso el buen cura cogiendo nuevamente el azadón para hundirlo en el barro.

—Padre, pero es que esta señora es la señora del Presidente.

—¿Del Presidente? ¿De qué Presidente?

—Del señor Presidente de París

—¿El señor Presidente de París? ¿Te ha dicho el nombre?

—René Coty.

—¿René Coty? ¿Es posible? ¡Toma! —dice el cura alargando su recio delantal al pequeño y dirigiéndose a una fuente para lavarse lao manos terrosas.

—Perdone vuestra señoría, Madame René Coty. ¡Cuánto nos honra su visita.

—Creí ua deber venir a ofrecer mis respetos y saludar al que ha de ser mi párroco, aunque sea por una temporada.

El Padre advierte entonces que no se na cambiado las botas de agua que están totalmente enfangadas, y pierde la serenidad.

—Señora, perdone; la precipitación me impidió pensar en mis botas.

—Oh, señor cura: éstas botas le honron. Nos da ejemplo de trabajo. Por lo demás, quería saber la hora de la misa del domingo. Hemos alquilado una pequeña quinta muy cerca de aquí y no conocemos todavía las costumbres de su parroquia.

—La misa suele ser a las diez. Más si a vuestra señoría le pareciese...

—Oh, no: somos sus feligreses. Debemos amoldarnos a sus presrripciones. Quería pedirle un favor, señor cura: ¿Me permite llevar a misa mi pan bendito. (Se refiere a una costumbre de aquellas comarcas de ofrecer panes en el ofertorio de la misa para que sean bendecidos).

—Señora, no faltaba más. Disponga a su gusto.

Madame René Coty se despidió cortésmente del bondadoso cura de Beauvain, perplejo ante lo inusitado del caso. En adelante toda la preocupación fué preparar la iglesia parroquial para la misa del domingo. Avisó a todos los feligreses, consiguió prestada una butaca tapizada de azul para Madame Coty, propiedad del castillo de Bauvain.

Amaneció el domingo. Día claro y transparente, oliendo a rastrojo y a hierba. El Padre Launay esperaba en la puerta de la iglesia nervioso a la señora del Presidente de la República francesa, rodeado de todos los feligreses. para dar la bienvenida a la ailustre dama presente allí de una forma tan imprevista.

Un clakson prolongado anunció la llegada del coche presidencial. Cuál no fué la sorpresa del cura y feligreses de Bauvain cuando vieron descender del coche a Madame René Coty acompañada de su esposo, el Presidente de la República.

—Señor Presidente, sólo hay una butaca en la iglesia. No esperaba tanto honor...

El Presidente sonreía al preocupado señor cura, mientras le estrechaba la mano.

—¿Qué quiere? Yo soy un feligrés y habría faltado a mi deber si no hubiera venido.

Junto a la butuca tapizada de azul de Madame René Coty, el Presidente se sentaba en una desvencijada silla de la pobre iglesia parroquial oyendo recogido la santa misa. Al ofertorio Madame Coty, mezclada entre las buenas gentes de Bauvain, ofreció los panes para la bendición.

Luego de la santa misa los niños repartían a los asistentes los panes benditos de Madame Coty. Mientras, el Presidente hablaba con los hombres de la aldea en el pórtico de la iglesia y su esposa acariciaba a los pequeñuelos de las mamás.

El Padre Launay continuaba preocupado.

—El Presidente sin una miserable butacasa de raso!

Y al domingo siguiente hubo dos butacas en el presbiterio.

Todavía recuerdan las sencillas gentes de Bauvain las palabras que el Presidente dijera al padre Launay:

—¿Qué quiere? Yo soy un feligrés y habría faltado a mi deber, si no hubiera venido.

FLORES Y ESPINAS

Una vez —cuentan viejas historias— un ermitaño que vivía solitario en lo fragoso de altas montañas se vió empujado por el hambre fuera de su gruta a buscarse el necesario sustento. Bajó a la llanura y encontró unos labriegos ocupados en la siega, pues era el estío.

El buen ermitaño se les ofreció para trabajar todo el día, lo cual hizo con gran diligencia.

Al caer el sol, agotadas sus fuerzas, esperaba el ermitaño un poco de pan y un vaso de agua para llenar su estómago vacío desde muchos días. Pero en vano. Aquellos malvados labriegos le despidieron de mala manera:

—Vete a tus rezos, holgazán. ¿O crees que nosotros sembramos para alimentar alimañas de los montes?

El anciano ermitaño, agobiado por la fatiga y la tristeza, paso a pasito escaló de nuevo la montaña. Su corazón apenado buscaba en la soledad de su gruta, lejos de los hombres duros e ingratos, un poco de solaz. Y de su frente manaban gruesas gotas de sudor que regaban el camino.

Y he aquí que la tierra, menos dura que los hombres, hacía brotar de su seno una flor por cada gota de sudor que el anciano derramaba. Sin saberlo, dejó desde el valle a la montaña un largo sendero florido de rosas y margaritas.

Pero al día siguiente, un chavalín, pastorcillo de aquellos contornos, se puso a andar, asombrado, por la senda florida que escalaba la montaña. Y al llegar ante la gruta del buen ermitaño encontró a éste tendido en el suelo, pálido, frío, inerte. Muerto. El pastorcillo se arrodilló a su lado, musitó una oración y esparció sobre el cadáver rosas y margaritas del sendero florido. Y cuando ya se volvía, levantó los ojos al cielo y vió que el camino florido subía, subía hasta las nubes. Pero sólo de flores blancas y sin espinas.

Así es el apóstol. Trabajador incansable, duro. A veces, siempre, no recogerá sino desprecios e ingratitudes. Los hombres son demasiado ruines para comprender la altura de sentimientos de un apóstol. Al final de la jornada, cuando el joven apóstol ha rendido su cuerpo y abogiado su espíritu tratando de elevar unos milímetros los ideales de cuantos le rodean, no oirá palabras de gratitud y de aliento. Sólo la burla, tal vez el odio.

No importa. Cada gota de sudor será una flor. Detrás de cada apóstol quedará una senda florida. El no lo sabrá aquí en la tierra. Pero su sacrificio será semilla fecunda que estallará luego en pimpollos olorosos.

Sin saber quién recoge, sembrad las buenas palabras, acciones, sonrisas, dice la poesía. No comprenderán, despreciarán acaso. Pero habréis cumplido vuestra misión de paz. Misión de amores. Y la senda florida subirá hasta arriba, sólo que de flores blancas y si nespinas.

RAMÓN FREIXES, PBRO

DIA DE LA SANTA INFANCIA

Interviu con el Director de la Santa Infancia, Mons. Hueto

Con motivo de la proyimidad del Día Mundial de la Santa Infancia, visitamos a Monseñor Hueto, Director Nacional de la Obra, para hacerle algunas preguntas acerca de la significación de esta efemérides.

—Oigo hablar mucho del Día Mundial de la Santa Infancia. ¿Quisiera decirme qué es lo que pretende?

—Dar a conocer esta Obra, que tiene por objeto el bautismo, la educación, la asistencia, el rescate de los niños hijos de infieles, conseguir oraciones y donativos, socorrer a una ingente muchedumbre de niños en lamentable estado físico y moral a los que, según frase del Papa actual, es urgentísimo au—iliar. Papa actual, es urgentísimo auxiliar.

—El mismo Papa lo dice: recogiendo con suma caridad a los niños abandonados, nutriéndolos y educándolos católicamente, lavándolos y purificándolos en el agua lustral del Bautismo, instruyéndoles en letras y artes, formándolos en las evangélicas virtudes, haciéndolos dignos cristianos y dignos ciudadanos.

—¿Corresponde el pueblo católico a estos deseos del Papa?

—Es verdad que la conciencia misionera también en este aspecto va ganando mucho; pero aún estamos muy lejos del ideal. Muchos no se han dado cuenta todavía de que esta Jornada es un precepto del Papa y por muchas razones hemos de secundar sus órdenes. Incluso la Prensa llamada católica está dispuesta a dar publicidad a las demandas de esta «Internacional Católica» de amor a la infancia.

—¿Reciben ustedes muchas demandas de auxilio de los países de misión?

—Las llamadas de socorro son constantes. Usted sabe, además, que la Santa Infancia atiende principalmente a las escuelas en el mundo misional. Pues bien, nos dicen que se ven obligados a rechazar niños, que es urgente construir, que la hora de la Providencia pasa, y que importa mucho no desaprovecharla. De lo contrario, veremos fundarse otros establecimientos, y por este hecho la orientación espiritual de numerosas poblaciones tomará otro muy distinto rumbo.

—Ahora comprendo la trascendencia de la Obra de la Santa Infancia y veo que no es estimada debidamente, gastando el dinero a veces en fruslerías.

—Ahí tiene usted el caso de los juguetes. Los padres católicos están dispuestos a gastar millones en juguetes. Conformes con que el juguete es conveniente, y más aún, necesario para los niños. Pero forma contraste sangrante el dispendio muchas veces excesivo para el recreo momentáneo de unos niños, con la exigüidad o nulidad de las aportaciones de esos mismos padres católicos en favor de los niños pobres y para esta obra de máxima caridad, que además de

(*Continúa en 10.ª pág.*)

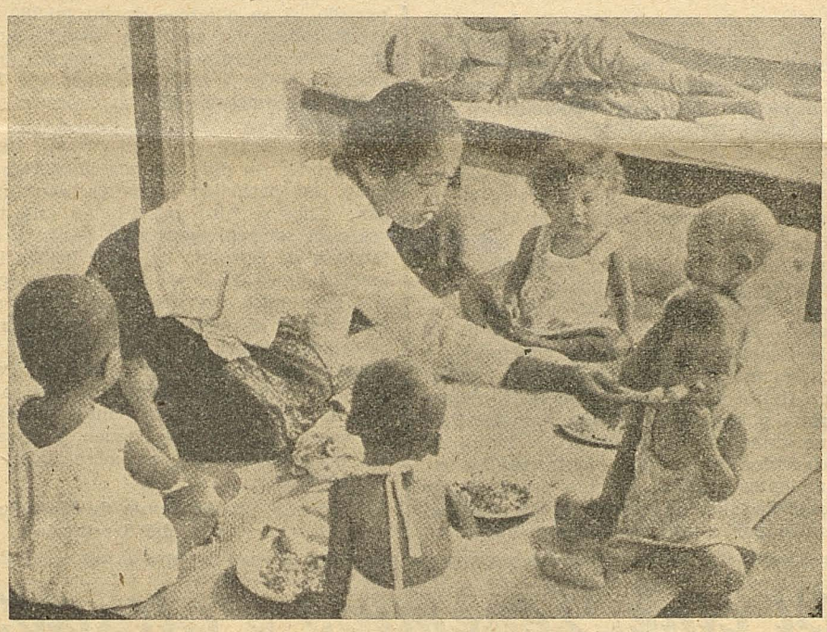

Ha dado comienzo la gran...

(*Viene de la 1.ª pág.*)

po de la Diócesis, de organizar una gran campaña antiblasfema, moralizadora, etcétera. No se trata —dijo— de reprimir mecánicamente la maledicencia, sino de enrarecer el ambiente hasta hacerla desaparecer.

La ponencia corrió a cargo del señor Borrás, quien detalló las planes de la Junta Diocesana. Se fijó especialmente en la proyectada propaganda sobre los centros docentes, bares, cafés, etc., a los que se hará llegar, entre otras cosas, calendarios antiblasfemos que proyorciona la Caja de Pensiones.

La señorita Recaséns propuso que se ampliara la propaganda oral y escrita a las fábricas y talleres, pues allí es donde más se blasfema.

Algunos aconsejaron métodos más efectivos y contundentes: bando oficial del Excmo. Sr. Gobernador y, en casos de insolencia, apelación al Código Penal.

Nuestro venerable Sr. Obispo ha publicado ya en el «Boletín del Obispado» la Circular que da oficialmente comienzo a la campaña.

Ha sido nombrada una Comisión para la propaganda impresa y otra para la radiada, cuyas presidencias ejercen, respectivamente, los Rdos. Guallar y Gonzalo.

Los jóvenes de A. C. han comenzado ya a fijar carteles por las calles de la capital y sabemos que se están preparando equipos de propagandistas para la capital y para los pueblos.

Muebles Amorós
Calvo Sotelo, 15
LÉRIDA

Pastelería - Comestibles
MONRABÁ
Especialidad en Picos de Pato
y Pastas de Mantequilla
Carmen, 25 y 27 - Tel. 1933 - LÉRIDA

Óptica Relojes
Relojería
TÉCNICA
R. LLETJÓS
Carmen, 59 LÉRIDA

La historia de dos bautismos

¡Con qué ilusión los niños del catecismo, cuando no pueden hacerlo sólos, reúnen entre todos las pesetas necesarias para el bautismo de un niño infiel! ¡Y con qué emoción sortean entre ellos el nombre que ha de imponerse al neófito!

Siempre recordaré estas dos limosnas de diez pesetas que llegaron a mis manos: En Pueyo, pueblecito navarro edificado en la pendiente muy pronunciada de una colina, los padrinos de un bautizo han tirado por sus calles empinadísimas las monedas de rigor...

Estas han rodado largo trecho cuesta abajo... Los chiquillos han tardado en recogerlas, y el fruto de sus pesquisas lo han puesto en manos del maestro "para el bautismo de un niño infiel". Ha contado el maestro exactamente doscientas perras chicas. Ha preguntado luego intrigado al padrino si recordaba la cantidad arrojada

(*Continúa en 11.ª pág.*)

PANORAMAS INTERNACIONALES

SOMBRAS EN LA ARGENTINA

Ciertos sectores de Prensa y algunas autoridades argentinas han suscitado una campaña difamatoria contra varios Prelados y sacerdotes. El Episcopado ha replicado con una enérgica carta Pastoral colectiva al presidente Perón y a la que éste se niega a contestar. La detención de varios sacerdotes, la destitución de importantes autoridades civiles marcadamente católicas, la abolición del departamento de la Enseñanza religiosa, las manifestaciones públicas contra el clero, ennegrecen la cuestión y, últimamente, la aprobación en el Congreso de la ley del divorcio.

* * *

El horizonte del mundo católico resulta siempre un conjunto de sombras y de luz. Hay luz en la Iglesia de Africa, hay sombras en la de Asia; hay luz en Norteamérica, hay sombras bajo las garras de Moscú; había luz en Hispano-América —una luz tenue, con estertores de agonía en muchas naciones—, ¿habrá sombras en Argentina? Las noticias que de allá nos llegan por ahora son sólo sombras. Confiemos que brillará la luz.

LAS SOMBRAS

Nuestro hecho, documentado en cada uno de sus puntos y consecuencias, es el siguiente: el Gobierno de Perón ha lanzado contra la Iglesia graves acusaciones. Tras la difamación de tres Prelados y el encarcelamiento de varios sacerdotes, se han sucedido las relaciones tensas entre ambas potestades. La Iglesia, en una vigorosa carta dirigida a Perón, reclama derechos y exige la verdad, que éste se niega a dar. ¿Será porque ésta no existe?

Nosotros, documentados también, creemos que la postura de Perón es sólo una consecuencia, no un principio, de una nueva táctica de acción: Perón subió al poder tras unas elecciones difíciles, gracias al apoyo del partido de la Confederación General de Trabajadores. O en otros términos: el partido se sacrificó por Perón, y ahora ha llegado la hora de que Perón se sacrifique por el partido. Y cuando al partido le interesa sujetar a la Iglesia, Perón debe ser el instrumento. Tenemos pruebas para probar nuestra postura. Sólo recordaremos que, en general, los Gobiernos hispanoamericanos están influenciados por destacados elementos masónicos y que la característica de su catolicismo —luego también la de sus Gobiernos— es la inconsistencia y debilidad.

MAS SOMBRAS

Y será la comparación con la mártir China. Allí el comunismo no empezó haciendo mártires. La sangre vino después. Tras el «método persuasivo» de la difamación del Delegado Apostólico y del Cardenal Tien, tras los espectaculares juicios de los sacerdotes, tras el conato de la Iglesia Nacional china, vino la sangre con el nombre de martirio, o de campo de concentración, o de destierro. No afirmamos que la Argentina sea nuevo objetivo de Moscú... Sólo constatamos, documentados también, que en Hispano-América el comunismo tiene el campo abonado, pues la carencia de la clase media no le hace el contrapeso y existe una minoría aristocrática riquísima frente a una masa proletaria paupérrima y hasta incivilizada. Constatamos que antes del advenimiento de Perón en Argentina el 70 por ciento residía en ambientes rurales, siempre reacios a la propiedad común, y que ahora más de un 75 por ciento reside en los grandes centros industriales. Constatamos, en fin, que el comunismo en Argentina ya ha sembrado y que, por lo tanto, un día u otro tratará de recoger...

LA LUZ

Puede suceder que la actitud de un Gobierno no represente la de una Nación. La república española era atea, pero la nación que ella gobernaba creía en Dios. La postura actual de la Argentina es la postura del Gobierno —del partido, si se quiere— de un pueblo de 16 millones de católicos capitaneados por 4.000 sacerdotes y que sabrán permanecer fieles a las tradiciones que España juntametne con su sangre les llevó...

Es muy grave que un partido haga de su líder un dios. Es una blasfemia el grito del periódico peronista «La Epoca»: «Dios se hizo presente en esta tierra a la sombra augusta de Perón y solamente de la mano del líder hemos llegado a creer. Dios no está con la Iglesia, Dios está con nosotros». Puede ser muy negro el desenlace de una mente embriagada por las adulaciones y dominada por la pasión de gobernar. Pero España sembró en Hispanoamérica campos de luz, y deben ser muy intensas las sombras para que lleguen a apagar esa luz esplendorosa de cuatro siglos de Catolicismo.

Academia de Misiones del Seminario

Intervíu con el Director...

(*Viene de la pág. 9*).

suministrar pan, da la Fe a los niños infortunados de la tierra.

—¿Qué opina, para terminar, del momento actual de las misiones?

—Que, a pesar del fondo sombrío del cuadro, no debemos dejar de ser santamente optimistas. Si las civilizaciones, como dice nuestro Presidente citando a Valeri, han hecho la prueba de que son mortales, la Iglesia ha hecho la prueba de que es inmortal. Viviente de Dios, renace sin cesar. Trabajemos por las Obras Misionales Pontificias por medio de esta Obra de tan gran alcance, especialmente en su «DIA», y contribuiremos a mejorar, a transformar el panorama del mundo.

Tonificado con estas palabras, me despido del Director Nacional de la Santa Infancia.

El cine, ¿enemigo o aliado?

Por FILMÓLOGO

En un período brevísimo, el cinematógrafo, novedad científica conocida por un pequeño número de investigadores, ha pasado a ser un espectáculo de masas, para las que constituye una diversión necesaria y preferida al culto teatro y a un sin número de deportes y pasatiempos. La evolución ha sido tan rápida, que sus efectos han sorprendido a muchos y dado la impresión de que los católicos habíamos sido eliminados del sin número de aspectos y problemas que el cine ha planteado.

Efectivamente, en manos de empresas que sólo aspiran a ganancias fáciles, se han proyectado en innumerables pantallas argumentos que han hecho mucho daño a los espectadores, y lo que es peor, daño moral, y las consecuencias han sido funestísimas: aumento de la delincuencia, en especial la infantil, resquebrajamiento de la institución matrimonial con aumento de divorcios y desaparición de las costumbres familiares, aumento de vicios de diversa índole, anulación de los deberes que todo ciudadano tiene para sus semejantes y para su Patria, etc. También el cine ha sido utilizado como arma política, enalteciendo los principios y obras de un régimen determinado, y destruyendo las buenas cualidades de los habitantes de los países enemigos, facilitando así su dominio espiritual, como preparatorio del material.

No es éste el cine que queremos. Hay también el lado bueno del cine, afortunadamente cada día más conocido y abundante, y en cuya creación han intervenido activamente capital católico y la acción firme y tenaz de diversos grupos de apostolado. Aprovechándose del poder sugestivo del cine en las masas, se han llevado a la pantalla con notable acierto y éxito vidas y actos llenos de santidad, argumentos reales y novelados en los que se defienden las virtudes y exaltan los actos buenos, que han convertido el cine en un elemento de apostolado necesario. Como elemento de diversión, divulgador del saber humano y de noticias interesantes, puede ser también muy útil.

Hoy es posible proyectar películas completamente ortodoxas, y en consecuencia existen salones que explotan exclusivamente este material. Existen dificultades, pero ¿en qué empresa no las hay?, mas todas ellas allanables, más fácilmente a medida que el número de estas salas vaya en aumento.

No es necesario insistir en la necesidad de que se fomente y estimule la creación del cine católico, ya sea como un complemento de la catequesis o como esparcimiento de la gran masa católica. Muchas Diócesis españolas han hecho un esfuerzo considerable en este sentido; en otras en las que están incluídas las grandes capitales, existen muy buenos cines católicos. Los métodos de apostolado deben modernizarse siguiendo el compás de los tiempos, y hoy el cine debe ser uno de nuestros mejores aliados.

MISIONES

(Viene de la 12 ª pág.)

toy segura que pensaréis: ¿Y qué tiene que ver ésto? Veréis, al saberlo, mi pensamiento voló una vez más hasta Surat, y vi unos pabellones llenos de enfermos, otros muchos que van allá a diario a curar sus llagas, ya que no hay para ellos un sitio en el hospital, y cinco Misioneras contentas, ilusionadas esperando la llegada de la Madre de España. Pensé la manera de hacer más felices a los leprosos de nuestra Misión, y fué entonces cuando sentí la felicidad de pensar en los demás, y ¿sabéis qué se me ocurrió? Mandarles en nombre de las jóvenes de nuestra Diócesis el aguinaldo de Navidad. No lo pensé mucho, después de calcular nuestros fondos, estudié lo que más ilusión les podía hacer, y, regateando un poco, calculando un mucho y pidiendo alguna peseta a los de más confianza, llegué a mandar un cajón repleto de cosas por valor de 716 pesetas. En él, ya podéis imaginar, había turrón, galletas, caramelos —esos caramelos que suelen guardar nuestras Aspirantes para los enfermitos de Surat—, botes de leche y melocotón, juguetes también para los pequeños paganos, Rosarios misionales, baratijas —pendientes, collares y pulseras de ésas que vosotras tan generosas nos habéis dado—, y dos armónicas.

¿Que para qué sirve eso en Misiones? A los paganos les encanta la música, y como la armónica es un instrumento que puede llevarse en el bolsillo, lo hacen con facilidad, y así les van atrayendo.

Lo que iba en el cajón ya os lo he dicho, pero lo que quería deciros no me sale. Yo quería explicaros lo feliz que me sentí aquellos días y no puedo. Es una cosa que se siente muy adentro y es difícil explicar. El pensar en la felicidad que podía proporcionar aquel cajón, quizás mal arreglado, aquel turrón el más barato, aquellas armónicas (en cuyo precio aún recuerdo me rebajaron diez pesetas porque eran para misiones) llenaba de gozo mi corazón.

Y a través de estas líneas quiero participéis de aquella misma felicidad.

Así hemos cumplido un poquito con ese deber en la Navidad del Niño Dios, haciendo partícipes a nuestros leprosos, los predilectos del Señor, del alborozo y alegría que llenó todo Belén.

LA VOCAL DE MISIONES

Galería de mujeres

(Viene de la 12.ª pág.)

la diferencia y resolví no poner más los pies en una iglesia protestante".

En el liceo no le permitieron, porque no era Católica, ir a las clases de Religión. Escribió al profesor y particularmente podía darle las explicaciones que le interesaban. El buen sacerdote acumulaba argumento sobre argumento. Por fin, un día le dijo M.ª Benedicta. Convencida sí, pero... no creo. El la exhortó a pedir la Fe. Solía orar así: "Dios mío, si acaso existís, dame la Fe". La oración fué escuchada. En 1922 se celebrara el segundo Congreso Eucarístico Nacional. En el momento de pasar la Custodia "ví lo que todos ven; pero tuve la seguridad absoluta: Ahí está Dios". Otro día fué tal la luz que derramó sobre esta alma, que vió claro todos los dogmas de la fe. Sólo faltaba uno la infalibilidad del Papa. Este punto se resolvió aclarando que infalibilidad no es impecabilidad.

* * *

Parecía que estaba todo preparado. Se había fijado la fecha de la Asunción para el Bautismo. Quedaba sólo un escollo: el amor a los padres. Una noche de lucha tenaz: o Dios o mis padres. Venció el demonio. Le parecía incómodo tener fe, y trató de perderla. Durante seis semanas que duró la lucha leyó libros impíos, que ella mismo refutaba. Dejó de luchar en contra de Dios y se entregó a sus angustias. Pasaba horas junto a Jesús Sacramentado y oía todas las Misas que podía.

"En Enero de 1923, agotada física y moralmente, volví al lado de mis padres". Pasaron días de pruebas mayores, porque se veía sola y alejada de las prácticas religiosas. Pidió a Dios paz. Padre siempre, no se hizo esperar. "Una paz inefable, llena de consuelo sensible y de inmensa dulzura comenzó a invadir mi alga, y, bajo su benéfica influencia, recobré poco a poco mis fuerzas físicas. Me sentía revivir". En Marzo volvió a Santiago. Su padre había determinado establecerse allí. Era para ella un inconveniente, pero se ingeniaba para poder asistir a Misa todos los días. Había alcanzado la paz, y ya no sentía la necesidad de haberse católica.

* * *

Un día un Padre Capuchino le dijo: "Hijita, ahora estás jugando con la gracia. ¡Acuérdate que la gracia pasa y no vuelve más!". Esta frase me aterró, dice ella, y resolvió decir a su madre que quería hacerse católica. Fué un domingo del mes de Julio, al volver de Misa, cuando tuve el valor de presentarse a mi madre para decirle: "Mamá, acabo de tomar una resolución irrevocable; me haré católica".

La escena que sucedió fué terrible. La madre, llorando haber perdido una hija. Aunque desgarrándose de dolor, no cedió. El 8 de septiembre, a las cuatro de la tarde, el agua bautismal regeneraba aquella alma tan probada. A la mañana siguiente hacía su primera Comunión.

* * *

Su primera Comunión. Este fué el primer día que no desayunó con los suyos. Al volver a casa, le dijo su madre: —"¿Qué has hecho?". "—Me he hecho católica...". Y se renovaron las escenas de los meses pasados. Pero... "¿qué me importaba todo eso cuando nada podía arrebatarme la felicidad de ser católica? Nadie en adelante podría impedir que comulgara. Simplemente vi delante de mi una tarea, una misión: la de lograr que también mis padres participaran de mi dicha y se hiciesen católicos".

Y lo logró. Primero su padre, que nada sabía de la conversión de su hija, antes de morir se bautizó e hizo que se bautizase a su madre, que en los años que Dios le dió de vida fué ejemplo de virtudes heroicas. Dios derramó también aquí su Gracia a manos llenas, y fué El quien les señaló el camino de la Verdad.

M.ª Benedicta Daiber vive hoy dedicada completamente al apostolado. En Barcelona, Santiago, y otras ciudades y pueblos de España han oído su voz emocionada al narrar muchas más cosas de las que yo te digo. Dejemos que ella misma acabe:

"La respuesta a tanto amor es muy sencilla; sé que debo ser toda de Dios, y tengo un solo deseo: darme a El sin restricciones ni reserva, como los Santos se han dado totalmente, por la Acción Católica".

TERUCA.

De mujer a mujer

(Viene de la 12 ª pág.)

comprensión. Falta todo lo que ella no quiso porque creyó eterna su juventud e imarchitable su belleza.

Hoy llora, arrepentida de su yerro, por lo que otros lloraron y la abandonaron. Suspira en balde. Dios le hace comprender ahora, muy tarde ya, que todo pasa en este mundo y que una de las cosas más fugaces es la hermosura y el reinado que con ella se logra. Sólo perdura el amor que se funda en el sacrificio y en el cumplimiento del deber: el verdadero amor, que es siempre olvidarse de sí para darse enteramente a los que nos aman.

T E R U C A

La historia de dos bautismos

(Viene de la 9.ª pág).

por las calles, y le ha confesado éste que había lanzado diez pesetas justas en monedas de cinco céntimos...

Mucho habla esto de la vista de aquellos chavales. Pero más nos dice de su buen corazón.

—

Larraga es otro pueblo. Un lugar de tierras fértiles, de muchos árboles frutales. Una plaga de urracas pone en peligro los cerezos. El Alcalde da un bando ofreciendo diez céntimos —diez céntimos de aquéllos— por cada huevo de urraca que se presente en el Ayuntamiento. Unos chiquillos se juntan y deciden salir un jueves al monte en busca de nidos de urracas, a tres horas del pueblo... Al anochecer vuelven fatigados, con las rodillas ensangrentadas y los trajes hechos girones, pero conduciendo triunfantes cien huevos de urraca que habían logrado reunir trepando por aquellas breñas y encinas. Las diez pesetas del premio municipal las entregan al señor Cura ¡para el bautismo de un niño infiel!

La Primera Comunión, el santo de los padres o abuelos, el bautismo de un hermanito, la boda de un familiar...; ocasiones son todas éstas para conmemorarlas y agradecerlas al Señor dando diez o quince o veinte pesetas para el bautismo de un niño infiel. Esta limosna da derecho al donante a imponer el nombre que desea. Todos los años el Consejo Central de la Santa Infancia, al repetir las limosnas anuales de bautismos, envía a los misioneros la lista de los nombres elegidos, para que sean impuestos a los niños infieles que se bautizan.

DE MUJER A MUJER

Era muy bonita y había sido muy pretendida. Una cara perfecta con unos ojos soñadores junto con una figura que recordaba las esculturas griegas. Dios la había adornado con mimo. Llamaba la atención de cuantos la veían.

Hace algún tiempo que se había casado. Juan la adoraba y gustaba presentarla a todas partes como una joya, un vestido o un objeto precioso, que sabemos ha de causar admiración.

Todo lo bello parecía que el Señor lo había volcado en su exterior. Mimada, adulada y querida desde pequeña, no se había preocupado de amar sino de amarse. Era un ídolo que exigía adoración. ¡Ay del que se atreviera a censurar un capricho, uno de sus trajes o el rimel de sus ojos! Conseguía sólo el enfado de la bella Amelia. Tal era su nombre.

Su marido, mientras gozoso, pudo causar sensación entre sus amistades por la bonita elección, encantado también, la adoraba como todos los suyos, y Amelia, feliz porque recibía el incienso de un adorador tan constante.

Todo se acaba en este mundo. Juan se cansó de adorar y los amigos, como la veían en todas las reuniones, dejaron de adular a la coqueta. Otras bellezas más jóvenes surgieron en el grupo y eclipsaron a la primera estrella. Ella vió que caía del pedestal. Protestó y se enfureció contra todos. El marido recibió el primer embate de este mal humor y con él su primera desilusión. La mujercita soñada sólo era una bonita muñeca sin corazón. Quiso hacerla reflexionar. Imposible. Ni en su corazón ni en su cabeza había sitio más que para ti incienso. Comprendió Juan demasiado tarde lo profundo de aquel refrán: "Tu cabeza es hermosa..." Y lloró lágrimas amargas.

El hogar construído tan ilusionadamente y bello, muy bello, era una jaula sin pájaros. Aquellos dos seres, al no entenderse, se separaron. Cada uno hacía su vida. Sólo algunas veces, a la hora de las comidas, coincidían.

El había soñado con su nido repleto de polluelos que con sus alegres "pios" alborotaran y llenaran de algarabía la jaula tan bonita y preparada con tanto esmero. Ella nunca lo comprendió. Idolo de su físico, no quiso ni oír hablar de hijos. Pensaba que así los años no desmoronarían la bonita fachada. Destruyó de un manotazo y por egoísmo todo el encanto de la vida matrimonial. Ella misma fabricó su suplicio. Algunos años más tarde y sola, la encontramos en su nido. Está ajado como su dueña que, al dejar de ser el centro de las miradas, dejó de preocuparse tanto de su belleza. Parece que los dos lloran alegrías que pudieron y no llegaron a ser. Los dos se encuentran demasiado silenciosos. Solos, muy solos. Faltas risas, amor,

(Continúa en la 11.ª pág.)

GALERIA DE MUJERES

M.ª Benedicta Baiber

(Conclusión)

Acompañaba algunas veces a su padre al hospital. Mientras duraba la visita solía esperarle en un saloncito en que las monjitas habían colocado un cuadro del Sagrado Corazón. "Ese cuadro encarnaba para mí, por decirlo así, todo cuanto odiaba en el catolicismo. Así es que un día me provocó el cuadro de aquel Corazón que tanto ha amado a los hombres a un violento movimiento de ira. Me coloqué frente a él, y, amenazándolo con ambas manos, le dije interiormente que le odiaba, que odiaba a la Iglesia y a sus sacerdotes y, por consiguiente, estaba dispuesta a hacer todo el mal posible a esa Iglesia. En este mismo instante oí (no sé si realmente o si unicamente resonaron en el fondo de mi alma) esas palabras "Y YO TE VENCERE". Aterrada, toda trémula, presa de espanto, volví las espaldas al cuadro y por primera vez comprendí que un día, yo que odiaba a la Iglesia, sería Católica. Experimenté una gran angustia y un miedo imposible de expresar con palabras. No confesé a nadie lo sucedido, pero durante meses me negué a acompañar a mi padre al hospital. No quería encontrarme otra vez a solas con Jesús".

Creció entonces el deseo de conocer la religión para combatirla. A fin de completar sus estudios se trasladó a Santiago. Quiso oír Misa. El día de Pascua fué con una amiga. Sólo en un rincón en las gradas del altar de María encontraron sitio. "Por primera vez en mi vida me sentí feliz, con una felicidad celestial, cuya dulzura me hacía desfallecer deliciosamente"

Por la tarde asistió a una reunión protestante y dice: "Me dí cuenta de

(Continúa en la 11.ª pág.)

¿Sabéis cuándo me dí cuenta de que se es más feliz dando que recibiendo? Fué a mediados de noviembre cuando la Madre General de la Compañía Misionera del Sagrado Corazón, me anunció que iba a Surat a pasar las Navidades con sus hijas las Misioneras y sus hijos los leprosos. Es-

(Continúa en la 11.ª pág.)

La Juventud Femenina no duerme

Como en años anteriores ha querido dar una colosal bienvenida al duendecillo 1955 con un extraordinario Retiro espiritual, y... ¡vaya Retiro! Lo celebramos en la Casa Diocesana de Ejercicios el día 3 de enero, siendo dirigido por el Rvdo. Padre Director de la Casa D. José Llanas, el cual con fraternales palabras repletas de santa unción nos dió un toque de atención para que comenzaramos el año en SERIO, con ganas de trabajar donde y como el Señor nos quiera, pensando que no va a ser un año más, sino uno menos que nos queda para avanzar en nuestra vida de apóstoles; un año menos para amontonar sacrificios fruto de nuestro duro trabajo cotidiano; un año menos que nos queda de vida para alcanzar el laurel de nuestros esfuerzos: la SANTIDAD.

Acudimos al Retiro unas 150 Jóvenes y casi todas nos quedamos a comer en el Castillo, para dar punto final a esas horas de silencio con un acto eucarístico celebrado por la tarde, que resultó íntimamente piadoso.

Y como donde hay Juventud Femina no puede acabar todo «callandito», manifestamos nuestra alegría sobrenatural que nos dió Jesús en las horas de retiro, con una simpatica charla que nos dispensó Aurora Marcos, y con varios villancicos muy monos que cantaron angelicalmente las aspirantes de la Parroquia de Nuestra Señora del Carmen.

No olvidemos lo bien que empezamos el año y..., ¡ADELANTE con nuestra piedad!

LA VOCAL DE PRENSA.