EL PALLARESA

DIARIO LIBERAL INDEPENDIENTE.

AÑO III. | Número suelto 5 cénts. | LÉRIDA, DOMINGO 28 de FEBRERO de 1897. | Número suelto 5 cénts. | NÚM. 682

PRECIOS DE SUSCRIPCIÓN

Un mes, 1 peseta 50 céntimos.—Tres meses, 3 pesetas 50 céntimos en España pagando en la Administración, girando ésta 4 pesetas trimestre.
Tres meses, 8 ptas.—Seis meses, 15 id.—Un año, 25 id. en Ultramar y Extranjero
Pago anticipado en metálico sellos ó libranzas.

DIRECCIÓN Y REDACCION: PAHERIA, 3, 2.°

Administración; Sres SOL Y BENET, Mayor, 19.

Los originales deben dirigirse con sobre al Director.
Todo lo referente á suscripciones y anuncios, á los Sres. Sol y Benet, Imprenta y Librería, Mayor, 19.

PRECIOS DE LOS ANUNCIOS

Los suscriptores. . 5 céntimos por línea en la 4.ª plana y 25 céntimos en la 1.ª
Los no suscriptores. 10 » » » 30 » »
Los comunicados á precios convencionales.—Esquelas de defunción ordinarias ptas., de mayor tamaño de 10 á 50.—Contratos especiales para los anunciantes

CHOCOLATES SUPERIORES

TÉS Y CAFÉS SELECTOS

PILAR LANA.--ZARAGOZA

Para trajes y CAPAS

VISITAR LA SASTRERIA DE

JOSÉ ABENOZA

MAYOR, 54◆LÉRIDA◆MAYOR, 54

donde se encuentra siempre un variado surtido.

PRENDAS A MEDIDA

CORTE ESMERADO

CHOCOLATES ELABORADOS Á BRAZO

CONFITERÍA

DE

CIPRIANO OLIVER

Relojero, 4—LÉRIDA—Mayor, 14.

Coches de Artesa á Lérida

Esta empresa participa al público que desde el día 1.° de Marzo próximo, saldrá todos los días el coche de Artesa á las 3 de la mañana para llegar á Lérida á las nueve de la misma, siendo su precio el de 3'50 pesetas.—*Tomás Rocasalvas.* 8—10

D. Cándido Jover Saladich

MEDICO

ENFERMEDADES DE LA MATRIZ

Consulta diaria gratis á los pobres

Mayor, 37, 1.°-Lérida

El Agente de Negocios

DON EDUARDO AUNOS y CAU, tiene el gusto de participar á sus clientes, amigos y público en general que ha trasladado su despacho al piso 2.° de la casa número 10 Porticos bajos de esta capital donde ofrece sus servicios con el esmero, actividad y acierto que ha venido desempeñando en la plaza de la Paheria n.° 14 principal. 4 6.

La paz de Europa

Las grandes potencias *cristianas* han bombardeado á los *cristianos* de Creta, presentando con ello un buen servicio á los *mahometanos* de la Sublime Puerta. Parecé que es este un sacrificio en holocausto de la paz y la armonía entre esas grandes potencias. Se disputan esos colosos cristianos el botín de Turquía, no á virtud de positivos derechos hereditarios, sino de codicias desenfrenadas, sólo contenidas por el temor á la guerra; y para que esta no estalle, sólo para tal fin, se bombardea á los cristianos de Creta, se desconocen los votos y los deseos de un pueblo mártir y se amenaza á la humilde, pero valerosa Grecia, con una represión injusta.

Es una gran cosa la paz en Europa, la paz fundada en la sólida base de la justicia y que no debe confundirse en ningún caso con el *statu quo* que puede ser muy bien la tiranía y hasta la barbarie. El *statu quo*, aunque signifique una tranquilidad material aparente, no merece sacrificio alguno si se apoya en el desconocimiento del derecho como ahora sucede. El sistema de matanzas periódicas, erigido en régimen de gobierno por Turquía para Armenia y Creta, no puede tolerarse por Europa, como esas grandes potencias han reconocido y proclamado; pero el remedio no está ni puede estar en las combinaciones egoístas de esas naciones, movidas por sus particulares intereses más que por el común interés de la humanidad, sino en la voluntad de los pueblos oprimidos. Si Creta quiere la anexión á Grecia, deseo bien explicado por la historia, la etnografía la religión y la geografía, debe ser respetado y garantido ese deseo, constituyendo un atentado contra el derecho natural la violencia que las escuadras combinadas de las grandes potencias emplean contra Creta y contra Grecia, tratando de imponer á la primera ¡qué irrisión! no sé qué autonomía amplísima...

¿Qué autonomía ha de ser esa que se funda precisamente en el desconocimiento categórico y absoluta de la voluntad del pueblo autónomo? ¿Qué autonomía ha de ser esa que se impone á cañonazos al autónomo no al tirano?

Poca gloria alcanzarán las grandes potencias en esa vergonzosa campaña: pero es posible que el provecho sea mucho menor. Si el objeto es la conservación de la tranquilidad material en que viven esas potecias, á costa de sacrificios inmensos de dinero para sostener ejércitos y escuadras tales como no los ha conocido jamás Europa, con el pecado llevan la penitencia. Además, basta una punta de cigarro arrojada con descuido sobre ese reguero de pólvora del Oriente, para dar al traste con ese *stato quo* miserable, en cuyas aras se quiere sacrificar á los pobres cristianos de la raza helénica.

Julio Sanguily

La *Gaceta* publica un decreto conmutando la pena de cadena perpétua dictada en la Habana contra el cabecilla de la pasada guerra Julio Sanguily, por la de extrañamiento perpetuo.

Esta conmutación es la que pedía el gobierno de los Estados Unidos.

Cuanto pudiéramos decir acerca de este acto del Gobierno sería poco comparado con los comentarios durísimos y las censuras enérgicas que ha sus citado en Madrid la publicación del decreto.

La prensa toda se ocupa con preferencia y estensamente en ello.

El Sr. Sagasta ha salido de su mutismo y espectante actitud para decir lo que ya conocen nuesros lectores.

Los amigos del general Weyler aseguran que en cuanto conozca el decreto del indulto presentará la dimisión, con carácter irrevocable; pues contra sus advertencias se ha hecho esa concesión á los Estados Unidos.

Quien hace un papel desairado en el asunto es el presidente del Consejo; pues cuando aquí nadie sabía lo del indulto ya lo aseguraban desde el extranjero apesar de que decía el Sr. Cánovas que nada había acordado el Gobierno sobre el caso.

No faltan maliciosos que quieren ver en esto un medio de provocar el relevo de Weyler y al par complacer al Gobierno de Washington

La verdad es que no se compaginan las palabras del Gobierno con sus actos, pues mientras exije sacrificios al pais, se adquieren barcos de guerra como queriendo corroborar sus afirmaciones de llevar adelante una política de dura represión, resuelve las cuestiones Mora, «Competidor» y «Aliance», del modo que es ya sabido, y transige en la cuestión Sanguily, de donde resultan completamente intempestivos los aprestos navales que se han hecho.

A este paso pronto se pedirá la libertad de todos los norteamericanos presos.

Y que mayor triunfo para los insurrectos y que medio más apropiado para que la rebeldía no cese.

Madrid

De los Estados Unidos

Las declaraciones que ayer hizo el Sr. Cánovas en el Consejo de ministros, celebrado baja la presidencia de S. M. han producido muy buen efecto en lo referente al estado de las relaciones entre ambos Gobiernos, por más que haya quien alimente el temor de que la excitación popular pueda influir mucho en el cambio de conducta que Mac-Kinley se ha impuesto.

La cuestión de las reclamaciones continúa en el mismo estado que ayer y si la hemos de juzgar por las apreciaciones que hemos oido al Sr Duque de Tetuán y algún otro menos sospechoso de ministerialismo convendremos en que no han tenido ni con mucho la importancia que se les ha concedido y á la que contribuyen en algo muchas afirmaciones gratuitas de la prensa.

Sherman se ha limitado á pedir protección para los norteamericanos en Cuba, pero una vez que esté comprobada su nacionalidad.

Los exministros

Anoche volvió á hablarse algo de la próxima reunión de exministros liberales, á la que se concede grande importancia por los que más conocedores parecen de lo que en ella ha de tratarse.

Se decía que no se había celebrado ya por la ausencia de los señores Montero Ríos y Vega de Armijo que como es sabido están en Andalucía, pero nosotros continuamos afirmando que por hoy el Sr. Sagasta tiene el propósito de no convocarla hasta que no se sepan los conceptos que el nuevo presidente de los Estados Unidos emita en el discurso que ha de leer á aquellas cámaras en el acto de la toma de posesión.

Menudencias

A esto queda reducida la política de ayer y la que hoy da de sí el día.

Vuelan algunas noticias, pero nadie les concede crédito, y á poco de circular son negadas por los mismos que las inventaron.

El Sr. Cánovas afirmó ayer en el Consejo que cuanto se diga de relevo de Weyler, por hoy está desprovisto de fundamento. Si bien esto no implica el que se realice si llegara ocasión en que fuera conveniente para la patria.

Los señores Azcárraga, Castellano y Conde de Tejada Valdosera asistieron anoche al baile celebrado en la embajada de Italia.

De Cuba

Los periódicos de la mañana publican detalles de la sorpresa de que fué objeto el destacamento de bomberos y fuerzas ragulares, que mandados por el capitán Sr. Blanco salieron á un reconocimiento en la provincia de Santa Clara el 17 del actual.

Según nuestro corresponsal, el combate hubiera podido sostenerse si los 17 gerrilleros que marchaban al frente, no hubiesen vuelto sus caballos en el primer momento de la sorpresa, y al huir introdujeran el espanto y el desorden entre voluntarios y bomberos.

El capitán Blanco procuró contener á los que huían y defendiéndose con los pocos que le quedaban, recibió dos balazos: su asistente lo llevó en hombros y poco después espiró al llegar á Santa Clara.

Estos detalles producen mucha impresión apenas se van conociendo, pero logran desterrarla algo las noticias de los últimos combates de las columnas Ruiz, Gasco y Segura contra las fuerzas del generalísimo.

Indulto de Sanguily

Sanguily ha sido indultado, según reza un decreto publicado en la *Gaceta*.

Los ministeriales dicen que esta resolución estaba adoptada *hace algún tiempo*.

La prensa comenta este asunto con preferencia á cuantos ocupan la atención pública, atacando duramente al Gobierno y diciendo que ha tenido un final desdichado.

El Sr. Sagasta, comentándolo, ha dicho que observando esta conducta, estamos expuestos á que los Estados

Unidos extremen sus exigencias y pidan más cada día.

Dícese que el general Weyler ha manifestado su disconformidad de criterio con el Gobierno.

Nuestro representante en los Estados Unidos tiene orden de comunicar al Gobierno de Washington la forma en que ha terminado este asunto.

Refuerzos

En el Ministerio de la Guerra se hacen los preparativos para el envío de refuerzos á Filipinas.

Ultima hora

Las noticias de Cuba y Manila, la decisión del Gobierno en el asunto Sanguily y la cuestión de recursos, han producido en todos los círculos y clases penosa impresión que se han traducido bien claramente en la Bolsa.

La defunción del Gobernador de Badajoz, obliga á una próxima combinación de *prefectos*, que, según se dice, comprenderá á algunas provincias.

KO-FRAN.

COLABORACION INÉDITA

La cena de máscaras

TENÍA cinco duros en el bolsillo, veinte años, todos los dientes, las ilusiones acabadas de hechar la primera hoja, unas botas de charol. ¿Qué me faltaba para llamarme feliz? Y cuando me hacía esta pregunta, cruzando la Puerta del Sol, mis ojos tropezaron con unas letras rojas enormes, que á la luz del cercano candelabro de gas parecían destilando sangre. Era un cartel del teatro de la Zarzuela, puesto allí como en pública apoteosis del martes de carnaval. ¡Toma! Pues ya sabía lo que me faltaba, para llamarme feliz: irme al baile.

Cuando entré en el salón acababa de empezar la orquesta el primer

vals del programa. El baile de máscaras es el hermoso sueño de los 20 años. Aquella aglomeración inmensa, fulgurante, que plateaba el resplandor de luna de los focos eléctricos, de mujeres espléndidas, de ojos luminosos; de bocas ávidas de placer, de formas de estatua, por la que corrían como oleajes, cadencias de instrumentos y carcajadas de hembras, aquel bosque de cabellos rubios, de faldas de raso, de brazos mórbidos de disfrazadas incitantes y provocativas, que constituye la ilusión suprema de esa edad de oro que se llama juventud, ofrecíase ante mis ojos, no viejos por cierto, con todo el atractivo de una muchedumbre enmascarada, ondulando con un estruendoso y loco movimiento, extremeciéndose bajo una inmensa palpitación.

Un billete de banco en el bolsillo, una misteriosa «pierrette» colgada del brazo, levantando la punta del velo á una promesa, la cena después con victoriosas salvas de champagne, el amor con un dedo en los labios. Enseguida realicé «in mente» la aventura, y como á los veinte años no hay razón para que estos rápidos sueños no se cumplan, me lancé al humano torbellino á buscar la pareja conque ya bailaba la fantasía. ¡Oh, sí! ¡Allí estaba! No la conocía pero ella, la espiritual, la desconocida, la tímida, la que permanecía en la humana borrasca que se desencadenaba á su alrededor como una asustada paloma, con un extraño recogimiento igual que si se hallara en la iglesia. Y mientras giraba llevándola en mis blazos, estudiábala al detalle, estudiábala las facciones correctas, los contornos finos, la piel de raso, los ojos que fulguraban por los del antifaz, sintiendo su dulce peso, su grato calor, su contacto!...

En el vals la saqué á bailar, en la Mazurka, la pregunté si era casada, en la Polka sencilla la declaré mi pasión, en el schotis quedó pactada la cena. A las doce la conocía ó mejor me la figuraba puesto que llevaba cubierto el rostro con el antifaz, á la una había concluido el análisis de su persona, á las dos la adoraba con delirio, á las tres nos sentábamos á la mesa. Quedaban la galop y las cuatro de la madrugada.

Jadeante, rendida, sudando, levantándosele la tabla del pecho por el trajín, cogida de mi brazo entró conmigo en el «restaurant». Allí se

quitó la máscara. Las líneas no mentían. ¡Vaya una conquista! Mis ojos se extasiaron. Pero ¡qué diablo de tristeza trascendía de aquella cara adorable! Reía, bromeaba, desbordábase de alborozo, pero en sus pupilas latía una melancolía muy honda, como un gran abatimiento. ¡Hola! ¡Una señora! ¡Una romántica? ¡Miel sobre hojuelas! ¡A cenar, á cenar!

Nadie ignora el símbolo de la cena de un baile. La cena es el perihelio de dos almas que tiran con su atracción de astro de dos cuerpos, ese umbral de la ventura desconocida á que se llega de puntillas, temblando de que surja algo repentino que nos cierre la entrada, la S del sí solicitado durante dos horas en voz baja, al oído, sintiendo el roce del antifaz, abrasados por el centelleo de unos ojos negros que nos miran de incógnito, detrás de la careta, la promesa misteriosa próxima á convertirse en realidad adorable. ¡¡Oh, manes incomprensibles del amor! ¡Margarita! estás vencida! Brillat Savarin se ha puesto decididamente al servicio de Mefistófeles!

Mi desconocida comía poco. ¡Hasta en eso soñadora! ¡Venia al baile á amar, solo á amar! ¿Pero que diablos hacía de cuando en cuando ocultando rápidamente una mano? Hubiera jurado que cogía algo de la mesa y se lo guardaba. Estravismos del vino. Creo que nos sirvieron cuatro botellas de Champagne. Las libaciones me obligaron á cambiar de sitio. Aquella mesa entre los dos resultaba un abismo Yo no cesaba de perorar con una palabra de fuego, como que salía de un corazón quemado. La máscara sonreía procurando mostrarse apasionada. Pero eres una estátua? ¿Eres de hielo? Comencé á incomodarme un poco.

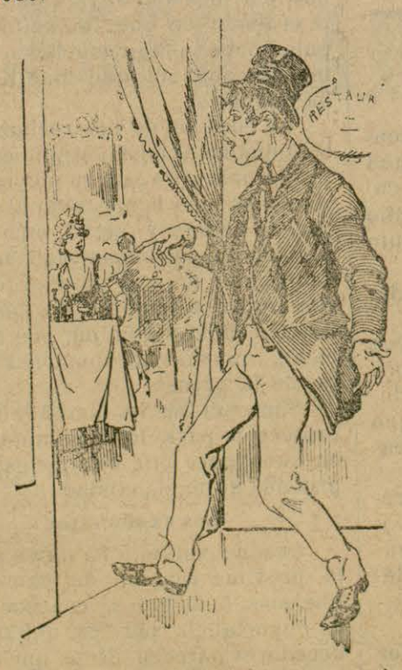

En estas, un borracho que entró en el «restaurant» se dirigió á mi incógnita y como si yo no me encontrara presente la dijo con familiaridad: ¡Hola, Luisa? ¿Estás en fondos? ¿Convidas?

¿Veinte años yó y aguantar tamaña ofensa? Tiré imaginariamente de la espada y le descargué un soberbio puñetazo, de fuerza de cuatro botellas de «le duc de Montebello», la mejor marca. Armóse un soberano escándalo y cuando pasó ya no descubría á mi espiritual, á mi misteriosa en la mesa.

Como una centella salí del «restaurant», creo que hasta sin sombrero, atropellando á todo el mundo y empecé á preguntar á cuantos me encontraba al paso, bailarines ó acomodadores: Perdón, ¿ha visto V. una aldeana francesa rubia?

—¡Hay tantas! — V. dispense. ¡Una rubia disfrazada de aldeana francesa! Unos se reían, otros se incomodaban. Opinión unánime: ¡Qué me había dado la «curda» por ahí! Dejé los pasillos y me lancé al salón. Todas las aldeanas francesas me hicieron correr. No era ninguna la mía. ¡Qué terrible derrota para mis veinte años, para mis botas de charol, para mi billete de cinco duros! ¡Adios el idealismo, el sueño, el misterio, la espiritualidad! Comió y se largó. Vulgar y prehistórico: No la encontré entre la muchedumbre enmascarada. Subí á los palcos. Al acomodador:

—¿Ha pasado por aquí una joven con traje de aldeana francesa? ¡Oh, dicha! ¡Si señor! ¿Una rubia? ¡La misma! Iba escalera arriba hacia el paraíso.

Al galope. Subo. Y allá en un obscuro rincón, en la penumbra, distingo á mi aldeana francesa, á mi soñadora, á mi romántica, sentada, teniendo sobre las rodillas una niña como de unos cinco años, y dándola de comer algo. Me acerco, enciendo una

cerilla. La daba pedacitos de jamón y de pavo, que la pobre criatura engullía con ansia, revelando el hambre.

—Perdón, señor—exclamó la máscara asustada—es mi hija. La tenía aquí durmiendo. La pobrecita, ni yo tampoco, había comido hoy nada! De todos modos habían de tirarse estos desperdicios!

Han pasado cinco lustros y todavía hoy me extremezco de horror recordando aquella miseria, aquella cena de máscaras á los veinte años!

ALONSO PÉREZ NIEVA.

25 Febrero de 1897.

(Prohibida la reproducción).

El Carnaval de antaño

Muy pocas son las noticias que tenemos sobre costumbres carnavalescas de nuestra ciudad en los tiempos antiguos.

Hasta mediados del siglo XVIII que empezó á publicarse cada año el correspondiente bando para evitar riñas y escándalos, nada hemos encontrado.

En este bando, se hacian las siguientes prevenciones:

«Art. 1.º Que nadie vista ni remede hábito de clérigos, religiosos ni magistrados.

2.º Que las máscaras no se paren con pretexto alguno delante de las iglesias ni á las puertas de ellas.

3.º Que los disfrazados no se insulten en hechos ni palabras entre si y que lo mismo practiquen con los demás, sin sacarles defectos que conmueven los ánimos y fomentan riñas.

4.º Que los hombres no vistan de mujer, ni las mujeres de hombre.

5.º Que á las seis de la tarde se retiren los disfrazados á sus casas.

6.º Que nadie salga con disfraces provocativos ni escandalosos, ni hagan gestos ni acciones de esta naturaleza.

7.º Que si alguno sale disfrazado á caballo, no corra por las calles.

8.º Que los disfrazados no puedan llevar armas de ninguna clase.

9.º Que nadie se atreva á ocupar ningún tejado.

10.º Que nadie por las noches vaya por las calles con mascarilla, y los que acudan á los saraos públicos se la podrán poner á las puertas para entrar.

11. Que todas las mujeres que acudan á dichos saraos, se pongan mascarilla para entrar en ellos, la que podrán quitarse únicamente en los palcos.

12. A todos los que contravengan cualquiera de estos capítulos, se les arrestará enseguida y serán castigados como corresponde.»

Por estas disposiciones se viene en conocimiento de que el carnaval en Lérida era en aquella época, poco más ó menos lo mismo que en la actual. Hay sin embargo en este bando dos prevenciones cuyo objeto no podemos explicarnos. Tales son la del art. 9.º prohibiendo que nadie se atreva á ocupar ningún tejado, y la del 11 mandando que todas las mujeres que acudiesen á los saraos públicos se pusiesen la mascarilla para entrar, y que únicamente se la pudiesen quitar en los palcos.

Los saraos públicos que se mencionan, eran dos. Uno tenía lugar en el llamado «Cuartel de Pilatos» situado en el Plá é inmediato á la casa del señor Soteres. Este sarao, venía á ser como el entoldado actual; es decir, lo que llamamos ahora *ball de la patacada*.

El otro, se celebraba en el teatro, ó *Casa de les Comedies*, como le llamaban entonces. Este teatro era propiedad del hospital y se hallaba situado á espaldas del mismo, en el sitio que ocupa actualmente la sala de medicina para hombres lindante con la calle de Blondel, y la casa inmediata á esta sala que forma ángulo con el que fué callejón de Vilagrasa.

En este teatro, se daban cinco saraos cada carnaval; ó sea, el domingo y lunes, tarde y noche; y el martes, solo por la tarde La entrada costaba dos reales cada sarao y asistían á estos las personas más ó menos distinguidas de la Ciudad.

Según unas cuentas rendidas por la Junta, á cuyo cargo corría entonces la administración del Hospital, el carnaval del año 1777 fué el que dió mayores ingresos en aquella época, pues se recaudaron 2.502 reales, que representan 1.251 entradas; las cuales, si las repartimos por igual entre los cinco saraos, corresponden á 250 personas por baile, concurrencia no solo numerosa, sino hasta excesiva para poder bailar, teniendo en cuenta que aquel teatro solo era capaz para unas 300 personas excasamente.

Sabido el ingreso total que produjeron los bailes de aquel año, veamos ahora los gastos que originaban, según las citadas cuentas.

Música 44 reales por sarao	220
Alumbrado 18 reales por sarao	36
Otros gastos, 16 reales por sarao.	80
Total gastos	336 r.

Como no consta en las cuentas el número de profesores que componían la orquesta, no podemos saber á cuanto tocaba por barba.

Por lo demás, el negocio era redondo para los empresarios, pues deducidos los 336 reales que importaron los gastos de los cinco saraos, quedaron 2.166 reales limpios de polvo y paja; suma que invirtió la Junta del Hospital en construir el local destinado para la custodia de enfermos presos.

Réstanos, por último, advertir, que, como en aquellos tiempos la autoridad prohibía cuanto se le antojaba, no se permitían durante los tres días de Carnaval saraos en las casas particulares, sin duda para aumentar los ingresos en los saraos públicos: de modo, que si algún leridano tenía ganas de bailar ó simplemente de presenciarlo, no le quedaba otro recurso que gastarse sus 17 cuartos si quería asistir á la «Casa de Comedias», ó sus ocho cuartos y medio si optaba por el «Cuartel de Pilatos.»

A. P.

CARNAVAL

II

Edad Media.—Venecia.—Varona, Lorena, etc.—

La edad media, con sus aristocráticas fiestas, organizadas por la nobleza, que no eran más que ejercicios de fuerza y simulacros de guerra donde se desplegaba en grado sumo el gusto y la riqueza, lo mismo en los prados y circos de Milán, Varona y Suca que en el Campo Marzo de Vicenza y jardines de Padua, convirtiendo más de una vez en sangrientas luchas tales diversiones, incitó al pueblo, obligado á pagar los gastos de estas, á inventar las suyas buscando por lo comun la religión por asunto, aunque formando contraste con ella, así es que la juventud se lanzaba al vicio, emprendiendo aventuras en que derramaba la salud y el oro á manos llénas, multiplicándose tantas diversiones y excesos en el carnaval, que era por lo común la época más cuajada de días venturosos y llenos de alegría.

Así es que en Florencia, dice Varchi en sus "Historias„, tenían costumbre los jóvenes, especialmente los que pertenecían á la nobleza, de salir á la calle en los días de carnaval, disfrazados y precedidos de un globo inflado, yendo en derechura al Mercado Viejo, y á los otros puntos donde estaban las tiendas y los tráficos de los mercaderes y de los artesanos, allí daban golpes al globo sobre ellos, trataban de introducirlo en las tiendas, á fin de obligarlos á cerrarlas, y poner término por aquellos pocos días á los negocios. Del mismo modo sin causar otro daño que el de interrumpir las ocupaciones de todos, se ponían á jugar á la coscojita en el Mercado Nuevo. Salía el globo por lo regular al anochecer; habiendo degenerado en lo sucesivo este inocente uso, molestaban á los transeuntes y les arrojaban lodo.

Sarca, añade, que en la época de carnaval se permitia á los religiosos alegrarse, recitar entre sí comedias, jugar á la pelota y disfrazarse bailando y cantando con grande algazara.

Los carnavales de Venecia eran ya famosos en 1094 y hasta estos últimos tiempos han atraido á las personas de todos los paises que gustan de solazarse libremente. La máscara que sustraia en aquel entonces al hombre de las pesquisas de la inquisición, y que aproximaba el plebeyo al noble y la esposa del mercader á la mujer del dux, estaba protegida allí por las leyes, castigándose con extremado rigor el insulto hecho al individuo que llevase máscara, ya que con ella podía penetrar hasta en el gran consejo.

Cuando los venecianos vencieron á Ulrico, patriarca de Aquilea, cogiéndole prisionero en unión de muchos nobles, le obligaron á enviar al dux todos los miércoles de carnaval doce cerdos y otras tantas hogazas, despues el jueves en conmemoración se celebraba una fiesta, que consistía en cortar la cabeza á un buey, y á algunos cerdos, con los que se regalaba al pueblo. Entre tanto se levantaban en el salón del Piovego pequeños castillos de madera que el dux y los senadores se entretenían en demoler. Luego en la entena de un mástil se ataba un cable que iba hasta la cúpula del campanario de San Marcos, por el cual subía un marinero ayudado de cierta industria, y enseguida bajaba á la torre para presentar al dux un ramo de flores.

Esta y otras fiestas confirman la creencia general de que los carnavales duraban en la edad media, en todas partes, hasta el primer domingo de cuaresma cual se acostumbra aun en la diócesis de Milán á pesar de los esfuerzos que hizo allí San Carlos por excluir de ese domingo las fiestas profanas.

Varona tiene aun el *guocolare* ó sea el viernes de los pestiños, y Roma conserva sus *moccoleti* diminutivo de *moccolo*, candelilla; y es mas antigua aun la procesión de los carros que el último domingo de carnaval se dirigía al Monte Vestacio.

En Lorena continuaban en la cuaresma las fiestas públicas derivadas del carnaval, quemándose maniquís de paja representando cortesanas, costumbre que no ha mucho tiempo se conservaba aquí en España, especialmente en algunos pueblos de Andalucía, en donde el dia que mediaba la cuaresma suspendian los chicos un muñeco de unas casas á otros é iba vestido con las bulas del año anterior. A esto le llamaban *mata la vieja*.

En Lyon, durante la cuaresma, corria el caballo loco, ejecutando corbetas en medio de las risotadas de la multitud; en Ruan, los oficiales de San Ovando conducían un ausaron embridado y lleno de cintas al gran molino, donde se celebraba luego un festin; en el Languedoc y en Rouvergue se habían introducido de España las corridas de toros; en Picardia se celebraban certámenes de poesía y música; y en Salemy el sabio Medardo estableció la costumbre anual de dar en la cuaresma un premio á la doncella que el vecindario proclamase como la más virtuosa entre todas.

Se remonta sin duda á aquel tiempo, entre otros juegos populares, que aun no se ha echado en olvido la piñata, muy usada en toda España especialmente en Castilla.

Todas estas fiestas y otras muchas que se celebraban aun fuera de la estación del carnaval, presentadas en público con detrimento de la moralidad de las costumbres, conti-

nuaron en uso durante los siglos XV y XVI, dispuestas siempre con todo el esplendor de las artes y muy á menudo por los tiranos de aquella época, que bien sabian con cuanta facilidad se conducia á aquel pueblo ansioso de divertirse.

En Roma continuaban siendo famosos los carnavales, especialmente el jueves lardero, en que todos los cardenales formaban lucidas cabalgatas, con músicos y muchachos que cantaban, y cómicos que vestidos ricamente de seda y brocado de oro tiraban dinero en abundancia.—M.

(*Se concluirá.*)

Lo de telégrafos

Sujeto al juicio de los Tribunales, y por otra parte á un expediente administrativo, el incidente relativo á los telegramas de nuestro corresponsal en la corte transmitiendo la noticia de la muerte de Maceo, incidente que recordarán bien nuestros lectores por las protestas á que dió lugar en estas columnas y las que nuestros sueltos provocaron en el Director de la Sección de Lérida, nada más habíamos querido decir sobre el particular hasta ver qué resoluciones se adoptaban.

De una de ellas, nos dá ayer traslado el Director general de Correos y Telégrafos, Sr. Marqués de Lema, acompañando á la copia del informe atento B. L. M. que agradecemos por lo cortés.

He aquí la resolución:

Inspección general del servicio

Telégrafos.—Informes.

«Instruído expediente á consecuencia de lo manifestado en la adjunta carta resulta que en efecto, los dos telegramas urgentes números 0617 y 0634 depositados en Madrid para Lérida á las 3 tarde del 9 de Diciembre último; que no pudieron trasmitirse á Zaragoza hasta las 5-25, y 5 28. tarde por aglomeración, sufrieron en Zaragoza un retraso de más de dos horas que, por no aparecer justificado, se castiga imponiendo dos dias de suspensión de empleo y sueldo al Jefe de estación D. Enrique Romanos Garijo que desempeñaba el cargo de Jefe de servicio en Zaragoza la tarde expresada.

Por lo demás, y según informa el Jefe de Lérida, los citados telegramas fueron entregados á las 8'15 noche, y teniendo en cuenta la diferencia de meridiano puede suponerse fueran en Lérida cerca de las 9, pero no las 10 de la noche como en la citada carta se expresa. Tampoco consta expedido, ni por tanto trasmitido, ningún telegrama dirigido á otro periódico de dicha capital, ignorándose el medio de que hayan adquirido la noticia que publicaron »

Después de esto, y prescindiendo de la satisfacción que nos causa esta reconocida prueba de la razón de nuestras quejas, permítasenos que hagamos notar la inexactitud de las referencias del Jefe de Telégrafos de Lérida, puesto que afirmó en documento oficial que se nos habían entregado á las *ocho* los telegramas urgentes de referencia, siendo así que fué después de las *diez*, como dijimos y sostenemos, á parte de tenerlo ya probado en el sumario que por supuesto delito de... no sabemos qué, se incoó en el Juzgado, por denuncia del Sr. Lacruz.

También podrá notar nuestro colega el *Diario*, que algo se dice en el informe que no le deja en muy buen lugar, lo cual suponemos que le tendrá completamente sin cuidado: sabemos todos á qué atenernos, ¿verdad, colega?

Y terminaremos expresando sinceras gracias al Sr. Director general de Correos y Telégrafos por su recto proceder, que le honra y que aplaudimos.

Noticias

—La concurrencia que se reunió en el Entoldado anoche fué numerosísima; si no como algunos años atrás, bien que las circunstancias son desgraciadamente muy otras, mucho mayor que en el año pasado.

Hemos de consignar y lo celebramos muchísimo, que no hubo el menor detalle incorrecto, ni se permitieron las máscaras descaros impúdicos ni groseros. Reinó el orden más completo, dentro de la agradable algazara de estas fiestas.

La banda Popular cumplió como sabe hacerlo bajo la inteligente dirección del maestro Ribera. La polka *L' Aureneta* y el *schotis Los serenos* del popular Salvador Ravés, gustaron sobremanera, haciéndolas repetir el público, entre generales aplausos.

El Entoldado es magnífico; muy espacioso perfectamente puesto, adornado con todo el gusto y arte compatibles en salones de esta índole y las reformas introducidas muy acertadas.

Y no dejaremos de elogiar también á la Compañía Eléctrica, por la fijeza invariable de los seis arcos voltaicos que iluminan el salón, y que funcionaron con regularidad admirable.

Las entradas de ayer produjeron 670 pesetas: un buen ingreso para el Municipio.

El Carnaval no puede haber comenzado mejor; animado y sin ningún incidente desagradable. Que siga así, como es de presumir, y se habrán pasado unas agradables fiestas.

—Ha sido ascendido á oficial 4.° con destino á la Inspección de Hacienda de esta provincia, nuestro querido amigo D. José Morlius y Galcerán, que lo era de 5.ª clase de la Intervención.

—En el *Correo Español* encontramos la siguiente noticia:

«No restablecido aún de la grave herida que recibió en el combate de Bacanagua, donde tan bizarramente se portó al frente de su compañía, y sin terminar la licencia que le fué concedida para curarse y restablecerse en la Península, ha salido para Cádiz, y seguidamente embarcará para Cuba, el joven y pundonoroso oficial D. José Sanjurjo, sobrino de nuestro querido amigo el Sr. Sacanell.

Y por cierto, que con el Sr. Sanjurjo se ha cometido, en nuestro sentir, un acto de injusticia, acerca del cual llamamos la atención del dignísimo señor ministro de la Guerra, seguros de que, dadas sus condiciones de rectitud y su alto espíritu de justicia, procurará repararlo en la parte que sea posible.

El Sr. Sanjurjo no ha sido recompensado, ni por su herida, ni por su comportamiento brillantísimo al frente del enemigo. En juicio de votación se le propuso para el empleo de primer teniente, pero éste le obtuvo al llegar á la Península por antigüedad, con fecha 1.° del pasado Agosto; de modo que al recibir el despacho de primer teniente, por mérito de guerra, y con fecha 18 del mismo mes de Agosto, ya estaba en posesión de él con mayor antigüedad. De modo que, en realidad, el Sr. Sanjurjo era ya primer teniente al ser herido en el combate de Bacanagua, y por lo tanto queda incumplido el juicio de votación y sin recompensa su comportamiento y herida.»)

Nos sorpende lo que respecto al ascenso de nuestro querido amigo el Sr. Sanjurjo, dice el colega, si bien es de esperar que quedará rectificado ese *quid pro quo*, no fácilmente explicable.

El Sr. Sanjurjo, con temerario empeño, ha insistido en volver á Cuba á combatir por la patria, y hoy embarcará en Cádiz para la gran Antilla.

Deseamos á nuestro estimado amigo mucha suerte en la campaña.

—El aspirante de segunda de esta Administración nuestro apreciable amigo don Felipe Pleyán, ha sido ascendido á Oficial de 5.ª clase de la Intervención de Hacienda de esta provincia.

—Por arrojar basuras á la calle, el Sr. Alcalde multó ayer en una peseta á una vecina.

—Los soldados *Andres Andreu Roige* perteneciente al cuadro de reclutamiento n.° 3, de Infanteria de Marina; *Salvador Prat Belamont* del mismo cuadro, y el licenciado en situación de Reserva *Agustin Marsal Rubirosa*, se servirán pasarse por la Alcaldía para enterarles de asuntos que les interesan.

—Conforme á lo acordado por la Comisión provincial de la *Cruz Roja* y con objeto de allegar recursos con que socorrer á los soldados enfermos y heridos de las guerras de Cuba y Filipinas, mañana lunes de 5 y media de la tarde á 8 de la noche tendrá lugar en el Salón Romea el anunciado baile infantil de trajes. La comisión provincial al organizar esta fiesta puramente infantil, se ha propuesto tan solo, á más del objeto antedicho, reunir bajo la vigilancia de sus respectivos padres, á los niños para que exhiban las galas con que el cariño maternal les adorne, proporcionándoles un rato de expansión y alegría.

Se darán dos premios á los niños y dos á las niñas; habiéndose invitado para formar el Jurado á la Junta central de Señoras de caridad de tan benéfico instituto.

Los precios son los siguientes: Palcos con 6 entradas 10 pesetas.

Entrada 1 peseta, esceptuándose del pago á los niños que vayan disfrazados; los que no lleven disfraz y pasen de 6 años pagarán media entrada.

Durante todo el día de hoy se admiten encargos de palcos en el domicilio del señor Secretario general de la Asociación (calle Mayor, 70-3.°)

—En el tren correo salió ayer para Extremadura con su distinguida familia, el teniente fiscal de esta Audiencia D. Juan Fadón y de Lizaso.

—Ha sido destinado á la Inspección facultativa de Montes de esta provincia, el Ayudante don Andrés A. Navia.

—Se ha concedido el empleo de 2.° teniente para servir en el arma de infantería y con destino á Ultramar, al sargento de Carabineros de la Comandancia de esta provincia don Angel Gascón Gómez.

—Terminado el servicio de cobranza á domicilio de las contribuciones territorial, urbana, industrial, canon de minas, carruajes de lujo y patentes de alcoholes del actual ejercicio, se avisa á los contribuyentes del partido de esta capital que no hayan satisfecho sus cuotas, que desde esta fecha hasta el día 10 del próximo Marzo podrán verificarlo en las oficinas de la Recaudación.

—Por conducto del Sr. Gobernador se ha remitido al Ministro de la Gobernación el presupuesto adicional el ordinario del corriente ejercicio formado por la Diputación provincial.

—Mañana pasarán revista de comisario las fuerzas de la guarnicion.

—Han sido aprobadas y ultimadas las cuentas municipales de Alás, correspondientes al ejercicio económico de 1876-77, y las de Bellcaire de 1869-70, estas últimas previo reintegro en arcas municipales por los cuentadantes responsables de ciertas cantidades cuya inversión no se justifica.

—El músico mayor del Regimiento de Asia D. Apolinar Criales Gómez, ha sido destinado á dirigir la banda de música del Regimiento de Aragón que guarnece esta plaza.

—A las doce menos cuarto asistirán hoy á oir misa en la Iglesia de San Juan las fuerzas de las guarnición.

—Ayer mañana fué viaticado el Oficial 1.° de Secretaría de nuestro Ayuntamiento D. Manuel Pujadas.

Deseamos su pronto alivio.

—En el espacioso Salón Guardiola se han organizado dos bailes de sociedad que se celebrarán hoy y el próximo martes.

Según nuestras noticias prometen verse concurridos y animados.

—En el tren correo llegó ayer de Barcelona, nuestro paisano y muy querido amigo don Santiago Nadal Ballester, acompañado de su distinguida Señora y familia.

Restablecido de la enfermedad que le ha retenido en cama una larga temporada, viene el Sr. Nadal á reponer su salud en su pueblo nativo; deseamos que lo consiga en breve y por completo.

—Buen número de ciclistas del *Sport Club* Leridano salieron ayer de excursión por carretera hacia Fraga, Barbastro y Huesca, donde pasarán los carnavales.

—Muy lucido promete resultar el baile que la *Juventud Mercantil* dará esta noche á beneficio de la *Cruz Roja* en el café Suizo.

La comisión organizadora del baile nos encarga advirtamos á las personas invitadas que presenten el sobre de la invitación, pues se llevará con severo rigor lo relativo á permisos de entrada.

—Durante el mes que principia mañana se celebrarán en nuestra provincia las siguientes ferias: día 15 Lérida, 19 Torres de Segre y Solsona, y 27 Castelldans.

—Recompuestos ya los desperfectos que ocasionó en Andant, ayer volvió á darse el agua en Piñana. Se espera que hoy llegará á Lérida, aunque no en tanta cantidad como es necesaria.

Ayer con motivo de la falta de agua no fueron pocas las cuestiones que se promovieron en las fuentes, entre las muchachas de servicio que esperaban turno inútilmente; muchas de ellas acudieron al rio en busca de agua.

—Ha comenzado la limpia del infecto brazal del Matadero

¡Por fin! Y vemos que los trabajos se llevan con actividad plausible, pues la brigada municipal se ocupa en la obra como un solo hombre.

Mejor dicho, un solo hombre se ocupa en la obra como la brigada municipal... debería hacerlo.

—Ha regresado de Madrid y vuelto á encargarse de su Clínica nuestro querido amigo el Doctor don Camilo Castells y Ballespí.

—Se espera que esté muy animado el baile que esta noche dará en el Café del Universo la Sociedad *Unión Mercantil*, y tal es de suponer dadas las simpatías de que gozan los jóvenes que la componen.

—En Barcelona se están confeccionado mil cintas con el nombre de «Cristóbal Colón», destinadas á la dotación del acorazado que se está terminando en Génova. La tripulación de dicho acorazado se embarcará en Cartagena en uno de los vapores mercantes que hacen la carrera de Italia.

—Hemos recibido un ejemplar del *Discurso* leído por D. Manuel Pereña y Puente en la sesión necrológica en honor á D. Miguel Ferrer y Garcés, celebrada en la Audiencia el 29 de Noviembre último, y que ha publicado la *Revista jurídica de Cataluña*

Agradecemos el envío, á nuestro estimado amigo Sr. Pereña.

—Por noticias particulares se sabe que el ministro de Fomento ha acordado conceder exámenes en el mes de Marzo á los estudiantes de la Facultad de Medicina que cursan el último grupo de su carrera.

Dicha disposición aparecerá muy en breve en la «Gaceta».

—Refiriéndose á obras expuestas en el Salón Parés, nuestro querido colega *La Publicidad* de Barcelona, dice lo siguiente en elogio de nuestro buen amigo el joven pintor don Baldomero Gili:

«El Sr Gili y Roig se nos presenta con tres cuadritos en los que hace gala de un verdadero desbordamiento de luz solar.

El «Idilio» es una poesía rústica que ejerce irresistible sujestión, lleno de buenas cualidades, así de dibujo, como de gracia de mecanismo, como de composición, expuesta con rara sencillez.

Parecidas cualidades campean en el otro cuadro. «En el pozo» y sobre todo en aquel simpático tipo de nuestras montañas catalanas que vive «Captant per la gallina». Nos gustan menos. «En capella» y «Las espardanyeras »

—El delegado de Hacienda ha recibido la orden de la Dirección general del Tesoro, para abrir el pago de las clases activas y pasivas de esta provincia correspondiente al presente mes, mañana 1.° de Marzo.

—Un caballero de Manzanares ha dado orden de que sean socorridos y se atiendan con esmero y por su cuenta, cuantos soldados inútiles ó enfermos, naturales de aquel pueblo, regresen de la guerra.

Nos parece una excelente idea, y la aplaudimos sinceramente.

—La escuela Normal de Maestras de Barcelona, anuncia que los exámenes de reválida de maestra de 1.ª enseñanza superior darán principio el día 2 del próximo marzo á las ocho de la mañana.

—En cumplimiento de lo prevenido en el artículo 91 de la vigente ley de reclutamiento, el acto de la clasificación y declaración de soldados del corriente reemplazo del ejército, dará principio el domingo 7 de marzo próximo á las nueve de la mañana en el Ayuntamiento de esta capital y en todos los de la Península, continúandolo en los días sucesivos hasta su conclusión.

Se verificará tan importante acto, según el procedimiento establecido en la ley, advirtiéndose que el llamamiento se hará por el número del sorteo, principiando por el uno y que todos los mozos deberán ser tallados y reconocidos según se ordena en los artículos 93 y 95, debiendo alegar los que tengan excepción legal, precisamente en el momento de ser tallados, por no ser admisibles las que no se interpongan en el acto.

Ténganlo así muy presente los interesados para evitar que por sus ignorancias, ó por indolencia ó pervención de algunos secretarios—pues que se han dado casos de éstos—no puedan después prosperar excepciones legales perfectamente legítimas.

—Los diputados del Centro en el Parlamento alemán han vuelto á presentar la proposición de que sean abolidas las leyes contrarias á los jesuitas

—Se han recibido en la secretaría general de la Universidad de Barcelona los siguientes títulos:

Licenciado en Derecho, don Jacinto Boguñá Baixeras.

Idem en Medicina y Cirugía, don Pío Arias Carvajal.

Ingeniero industrial mecánico; don Luis Vila Moreno.

Matrona, doña Eulalia Sanjaume Ollé.

Maestra superior: doña María Pilar Bagaria Carbonell, doña Dolores Sellas Sutgla, de Barcelona; doña Buenaventura Llobet Prats, de Lérida.

Maestro normal: don José Busquets Pons, don Mariano Pardiña Durán de Barcelona.

Maestra elemental: Doña Antonia Parés Gros, de Lérida, y superior, doña Delfina Vidiella Llatse.

—Han pasado á informe de la Comisión provincial las cuentas municipales de Menarguens correspondientes al ejercicio económico de 1895-96.

—El compañero Pablo Iglesias ha publicado un manifiesto que dice;

¡Trabajadores!—Valeis poco y á nada podéis aspirar sin la unión de vuestros fuerzas y voluntades. Unios y os temerán. Probad que hay en vosotros decisión y energía.

El 1.° de Mayo no acudáis al taller, no entréis en la fábrica, no bajeis á la mina, no labréis la tierra. Dedicad aquel día á demostrar que sentís y afirmáis la solidaridad de vuestras aspiraciones.

—TRIBUNALES:

El Juzgado dictó ayer veredicto de inculpabilidad, siendo absuelto por tanto el procesado Enrique Godia y Galicia.

—OBITORIO:

Durante las 24 horas del día 26 ha ocurrido en esta capital la siguiente defunción.

Martin Verdaguer Pijuan, de 16 meses.

Servicio Telegráfico

PARIS

27, 7'40 m.

El *Gaulois* publica un telegrama de Lóndres, fechado á las ocho de la noche de ayer, en el que se dice que á consecuencia sobre todo de la actitud muy enérjica de Rusia, el Rey de Grecia ha declarado que aceptará las condiciones de las potencias.

Un torpedero inglés ha detenido al vapor griego «Theseo», el cual despues de haber descargado gran cantidad de víveres para el campamento de Platania, habia embarcado cierto número de prisioneros.

27, 7'45 m.

Herakleyon.—Algunos turcos, armados por el gobernador, mataron en una salida á gran número de cristianos. Los almirantes han protestado contra el quebrantamiento del armisticio.

MADRID

27, 8 m.

Manila.—Las tropas operan sobre Salitran, último pueblo situado en el camino de Imus.

Entre los presos con motivo del motín de Manila figura un yankee.

Se instruye con la mayor actividad la sumaria relativa á los sucesos de Manila, en la que reina tranquilidad.

Ha causado entusiasmo la victoria obtenida en Perez Dasmariñas.

Las bajas sufridas por los rebeldes con motivo de la toma de aquella población pasan de 400.

Las tropas tuvieron el capitán Berriz y 19 soldados muertos, los capitanes Saenz, Tejada, Ibañez y Castan, los tenientes Carrión, Salafranca, Girald, Montserrat, Macías, Sendras y Velasco y 100 soldados heridos y 10 contusos.

La columna del coronel Villalon tomó el pueblo de Paliparan. Los rebeldes tuvieron 15 muertos y las tropas 2 heridos.

27, 8'5 m.

En un despacho de la Habana reespedido desde Cayo Hueso, se confirma la noticia del complot descubierto en aquella capital, al que se atribuye carácter anarquista. Los seis principales autores presuntos del mismo, que se hallan presos, son catalanes y vizcainos, y se les ocuparon algunos documentos relativos á sus criminales propósitos, entre los cuales se dice que figuraban los de asesinar al general Weyler y volar por medio de la dinamita los principales edificios de la Habana.

27, 8'10 m.

El *Imparcial* publica un violento artículo censurando el indulto concedido al filibustero Sanguily como un acto de imposición de los Estados Unidos; desconfia de la promesa del referido cabecilla diciendo que irá á preparar nuevos trabajos contra España y añade que el mencionado indulto significa la abjuración por España de sus prerrogativas y que semejante conducta contribuirá á aumentar el insaciable afan de peticiones de los Estados Unidos. Firma el referido artículo el señor Gasset.

PARTICULAR DE «EL PALLARESA»

MADRID

27, 1'5 t.—Núm. 955.

Los primeros premios de la lotería nacional de Madrid han correspondido á los números siguientes:

39.135, Granada; 8.696, 2.642, 16.156, 22.817, 26.328, 4.679, 17.339, 34.536, 1.445, 11.656, 15.669 y 42.843.—A.

27. 8'45 n.—Núm. 23.

El conocido telegrama oficial de Cuba dice como de costumbre que en los pequeños encuentros ocurridos *matamos* 8 insurrectos, cogiéndoles armas, víveres y caballos y destruyendo varios bohíos. Nos hirieron cinco soldados y se presentaron seis rebeldes.

Bolsa: Interior, 64'05.—Exterior, 76'40.—Cubas del 86, 92'75.—A.

27, 9'40 n.—Núm. 30.

Un cablegrama oficial de Manila amplía los detalles de la toma de Dasmarinas, calificando aquel hecho de glorioso. Los insurrectos eran 5.000 y se recogieron más de 400 cadáveres, habiéndose llevado muchos. Nos mataron al capitán Bernis y 19 soldados y quedaron heridos dos comandantes, nueve oficiales y 101 soldados. En otros encuentros se les hizo 31 muertos.

El paludismo se ha desarrollado en las tropas.—A.

27, 10'45 n.—Núm. 58.

Las columnas que operan en Sant-Spíritus han recogido 4.000 (?) familias.

Mañana se embarcará el indultado Sanguily.

Se asegura que la información realizada demuestra que falleció de muerte natural el dentista Ruiz.

El Gobierno ha telegrafiado al general Ahumada que expulse á todos los extranjeros sospechosos.—A.

27, 11'30 n.—Núm. 64.

Se dice en un cablegrama de Filipinas que el general Polavieja ha recibido confidencias de que en varios puntos se preparan sublevaciones como la de Manila.

Los sublevados han sido completamente batidos y copados.

En Manila se ha celebrado con músicas y regocijos la toma de Dasmariñas y el rápido término de la sublevación.—A.

IMPRENTA DE SOL Y BENET

SECCION DE ANUNCIOS

PEQUEÑA ENCICLOPEDIA ELECTROMECÁNICA

publcada bajo la dirección del ingeniero civil francés

ENRIQUE DE GRAFFGNY

Constituyen esta Enciclopedia *doce tomos*, ilustrados con más de 500 figuras, formando el *vademécum* más útil, la colección más completa y la enciclopedia más necesaria para toda clase de ingenieros directores de centrales eléctricas de alumbrado y transporte de fuerza, encargados de maquinaria, montadores mecánicos y electricistas, instaladores de timbres y teléfonos, jefes de talleres de galvanoplastía y niquelado, fogoneros, maquinistas encargados de cuidar motores de vapor, gas ó petróleo, aficionados á las industrias electromecánicas, y en general utilísima para todas aquellas personas que realizan trabajos relacionados con las aplicaciones mecánicas ó eléctricas. Condensados en estos doce pequeños volúmenes, cuya lectura no requiere estudios especiales, los conocimientos técnicos y prácticos que son necesarios para todos aquellos que se dedican á la mecánica y electricidad, la lectura de esta Enciclopedia ayudará poderosamente en sus trabajos á cuantos estudien alguna aplicación eléctrica ó mecánica.

Condiciones de la publicación

Se publica un tomo mensual, de unas 160 páginas, con numerosas figuras intercaladas en el texto.

Cada tomo costará: en rústica, **1'50 pesetas**; en tela á la inglesa, 2.

Indice por capítulos de los tomos que la constituyen

Tomo 1.—Manual elemental de Electricidad Industrial.
Tomo 2.—Manual del encargado de Dinamos y Motores eléctritos.
Tomo 3.—Pilas y Acumuladores.
Tomo 4.—Redes elèctricas.
Tomo 5.—Manual del fogonero y maquinista.
Tomo 6.—Manual del encargado de motores de gas y petróleo.
Tomo 7.—Guía práctica del alumbrado eléctrico.
Tomo 8.-Manual del montador electricista
Tomo 9.—Transporte eléctrico de la energía.
Tomo 10.—Redes telefónicas y timbres eléctricos.
Tomo 11.—Manual de Electroquímica.
Tomo 12.—La electricidad para todos; aplicaciones domésticas de la electricidad.

Papel superior para cigarrillos

BLANCO Y PECTORAL LEGITIMO

MARCA

LA MARIPOSA

La más acreditada y de mayor consumo

CONFERENCIAS ENOLÓGICAS

TRATADO

DE

ELABORACION DE VINOS

DE TODAS CLASES

Y fabricación de vinagres, alcoholes, aguardientes, licores. sidra y vinos de otras frutas

OBRA ESCRITA POR

D. VICTOR C. MANSO DE ZUÑIGA Y ENRILE

Ingeniero Agrónomo, Ex-Director de la Estación Enológica y Granja Central y Director de la Estación Enológica de Haro y

DON MARIANO DIAZ Y ALONSO

Ingeniero Agrónomo, Ex-Director de la Estación Enológica de Haro

---

OBRA UTILISIMA Á TODO EL MUNDO

EL

ABOGADO POPULAR

CONSULTAS PRÁCTICAS de derecho público civil común y foral, canónico, mercantil, penal y administrativo

REGLAS para la aplicación de las leyes á la mayor parte de los actos de la vida humana y

MODOS de defenderse personalmente ante los tribunales.

Con los Formularios y Aranceles correspondientes á todos los casos, una lámina explicativa de la sucesión intestada y un vocabulario de voces técnicas

POR

PEDRO HUGUET Y CAMPAÑÁ

TERCERA EDICIÓN

REFUNDIDA Y NOTABLEMENTE AMPLIADA

GRAN ÉXITO

EL CACIQUISMO

POR

ONOFRE VILADOT

PRECIO 2'50 PTAS. EJEMPLAR

PORTFOLIO DE FOTOGRAFIAS

Forma un riquísimo tomo encuadernado en tela, conteniendo **320** fotograbados inimitables de

Ciudades.—Paisajes.—Edificios históricos.—Esculturas.—Monumentos.—Montañas.—Rios.—Lagos.—Cascadas.—Puentes.—Puertos.—Bosques.—Selvas vírgenes.—Templos.—Tipos y Costumbres de todos los paises del mundo.

PRECIO PESETAS 17'50

LEY REFORMADA

DE

RECLUTAMIENTO Y REEMPLAZO

DEL EJÉRCITO

Expuesta por orden alfabético

y explicada con profusión de notas, referencias y comentarios.

Véndese en la Librería de Sol y Benet al precio de

4'50 PESETAS.

Agenda Dietario ó Libro de Memoria

PARA APUNTES DIARIOS **PRECIO 3 PESETAS**

Unico punto de venta en la librería de **SOL Y BENET**

Mayor, 19, Blondel, 9 y 10,—LERIDA.

La Unión y el FENIX ESPAÑOL

COMPAÑIA DE SEGUROS REUNIDOS

Domicilio social: MADRID, CALLE DE OLÓZAGA, NÚM. 1 (Paseo de Recoletos)

—(GARANTIAS)—

Capital social efectivo	*Pesetas*	*12.000,000*
Primas y reservas	»	*44.028,645*
TOTAL	»	*56.028,645*

33 AÑOS DE EXISTENCIA

Seguros contra incendios

Esta gran Compañía *nacional* asegura contra los riesgos de incendio.

El gran desarrollo de sus operaciones acredita la confianza que inspiran al público, habiendo pagado por siniestros desde el año 1864, de su fundación, la suma de 64.650.087,42 pesetas.

Seguros sobre la vida

En este ramo de seguros contrata toda clase de combinaciones, y especialmente las Dotales, Rentas de educación, Rentas vitalicias y Capitales diferidos á primas *más reducidas* que cualquiera otra Compañía.

Subdirector en Lérida: **Enrique Ribelles, Mayor, 10 y Caldererías, 12**

AGENTES EN TODA LA PROVINCIA