MONTESQUIEU

LETTRES PERSANES

840
MON

UNIVERSITAT DE LLEIDA
Biblioteca
1600089974

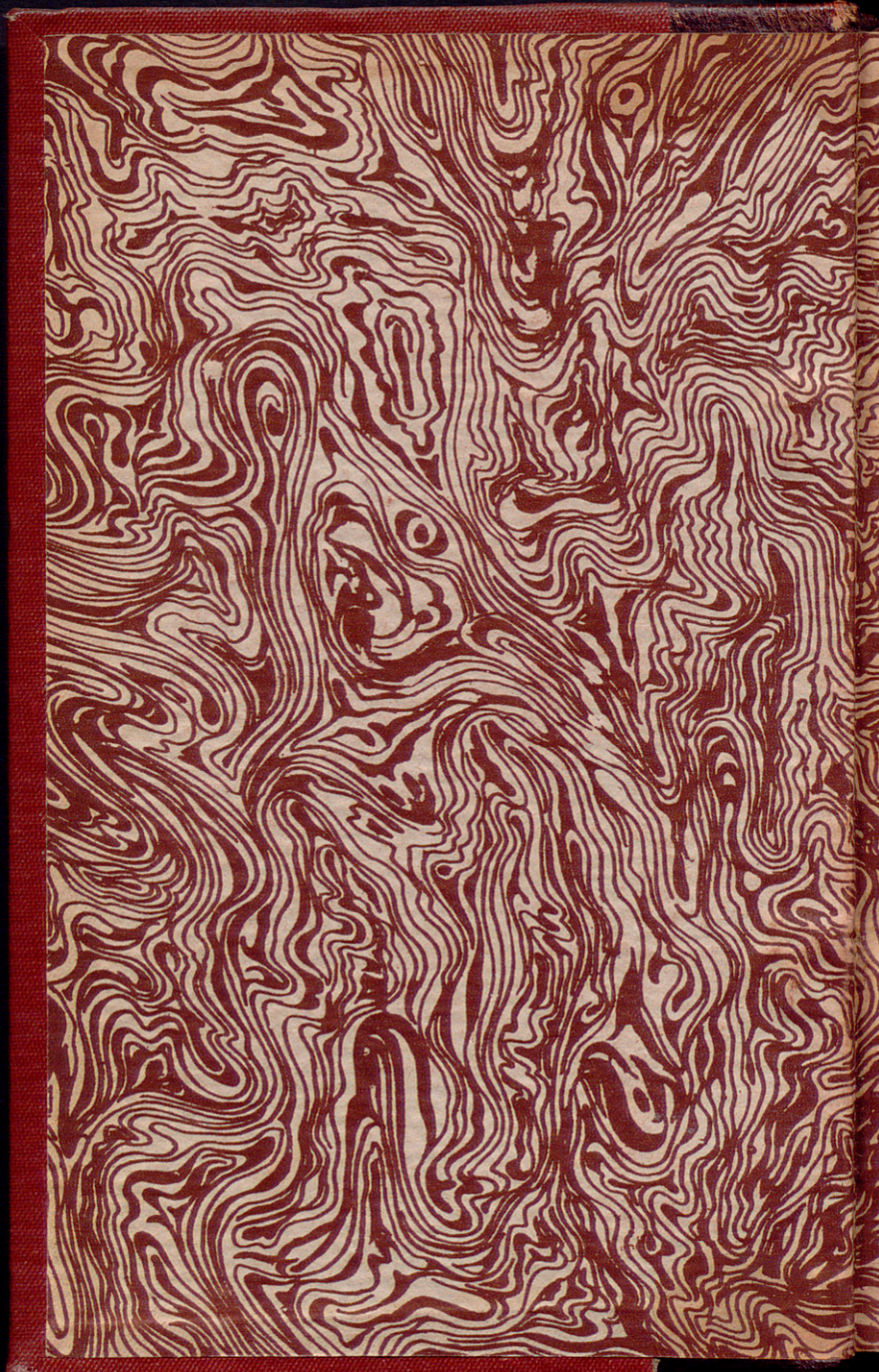

II - 4

LETTRES PERSANES

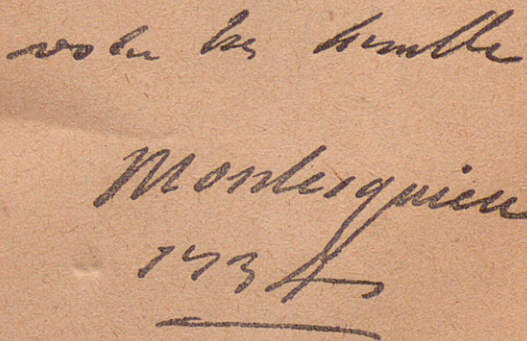

(Autographe de Montesquieu).

3510-9-09. — PARIS — IMP. HEMMERLÉ ET Cie.

840 Mon 1600089974 SGG

MONTESQUIEU

LETTRES PERSANES

Le Temple de Gnide

FONS S. GILI I GAYA

PARIS
ERNEST FLAMMARION ÉDITEUR
26, RUE RACINE, 26

Tous droits réservés

0080-01460

NOTICE SUR MONTESQUIEU

Charles de Secondat de la Brède, baron de Montesquieu, naquit en janvier 1689 au château de la Brède, près de Bordeaux. Descendant d'une ancienne famille de robe il fut, après de brillantes études, destiné à la magistrature et nommé conseiller au parlement de Bordeaux en 1714, puis président à mortier en 1716, par suite du décès d'un oncle.

Il appartenait également à l'Académie des sciences instituée dans cette ville, et avait lu aux séances de la compagnie diverses dissertations sur la cause de l'écho, l'usage des glandes rénales, la pesanteur et la transparence des corps, etc., il annonçait même une Histoire physique de la terre, *publiait quelques opuscules comme la* Politique des Romains dans la religion, *le* Système des idées (*1716*), *la* Différence des génies (*1717*), *mais il n'était connu par aucun ouvrage littéraire, quand parurent deux petits volumes intitulés* Lettres Persanes (*1721*) *publiés sous le voile de l'anonyme. Cet ouvrage, « le plus profond des livres frivoles », a dit Villemain, le désignait pour le premier fauteuil vacant à l'Académie Française. Cependant, malgré de nombreux appuis, il échouait la première fois. Furieux de sa déconvenue, Montesquieu vendit sa charge en 1723, attendant à Paris une revanche qu'il obtint, car il fut élu le 5 janvier 1727.*

Il se mit alors à parcourir l'Autriche, l'Italie, la Hollande et enfin l'Angleterre, où il resta deux ans. C'est au retour de

ce voyage qu'il fit paraître son livre d'histoire philosophique: Considérations sur les causes de la grandeur et de la décadence des Romains, *ouvrage qui commence à la fondation de Rome et finit à la prise de Constantinople par les Turcs. Cependant son ouvrage capital, auquel il travailla vingt ans est l'*Esprit des lois, *qui parut en 1748 et dans lequel il étudie les clauses qui président à l'existence des lois parmi les hommes et qui motivent leur diversité.*

La Défense de l'esprit des lois (*1749*) *fut son dernier écrit. Fatigué et vieilli il se retira dans son château de la Brède où durant six ans il vécut en seigneur bienfaisant et sans faste. Il mourut en 1755 à Paris où chaque année il avait coutume de passer quelques mois.*

Outre les ouvrages déjà cités, on lui doit Dialogue de Sylla et d'Eucrate, *devenu classique;* Lysimaque, *le* Temple de Gnide, *un* Essai sur le goût, *enfin des* Lettres, *des* Discours *et des* Contes.

Le texte que nous avons adopté est celui de l'édition de 1754.

QUELQUES RÉFLEXIONS

SUR

LES LETTRES PERSANES[1]

(1754)

Rien n'a plu davantage dans les *Lettres Persanes* que d'y trouver sans y penser une espèce de roman. On en voit le commencement, le progrès, la fin; les divers personnages sont placés dans une chaîne qui les lie. A mesure qu'ils font un plus long séjour en Europe, les mœurs de cette partie du monde prennent dans leur tête un air moins merveilleux et moins bizarre, et ils sont plus ou moins frappés de ce bizarre et de ce merveilleux suivant la différence de leurs caractères. D'un autre côté, le désordre croît dans le sérail d'Asie à proportion de la longueur de l'absence d'Usbek, c'est-à-dire à mesure que la fureur augmente et que l'amour diminue.

D'ailleurs, ces sortes de romans réussissent ordinairement, parce que l'on rend compte soi-même de sa situation actuelle; ce qui fait plus sentir les passions que tous les récits qu'on en pourrait faire. Et c'est une des causes du succès de quelques ouvrages charmants qui ont paru depuis les *Lettres Persanes*.

Enfin, dans les romans ordinaires, les digressions ne peuvent être permises que lorsqu'elles forment elles-mêmes un nouveau roman. On n'y saurait mêler de raisonnements, parce qu'aucuns des personnages n'y ayant été assemblés pour raisonner, cela choquerait le dessein et la nature de l'ouvrage. Mais, dans la forme des lettres, où les acteurs ne sont pas choisis, et où les sujets qu'on traite ne sont dépendants d'aucun dessein ou d'aucun plan déjà formé, l'auteur s'est donné l'avantage de pouvoir joindre de la philosophie, de la politique et de la morale à un roman, et de lier le tout par une chaîne secrète et, en quelque façon, inconnue.

Les *Lettres Persanes* eurent d'abord un débit si prodigieux que les libraires mirent tout en usage pour en avoir des suites. Ils

1. Ces *Réflexions sur les Lettres Persanes* n'ont été publiées qu'en 1754, en tête du Supplément (Cologne, Pierre Marteau, 2 vol. in-12, augmentés des *Lettres Turques* de Saint-Foix).

allaient tirer par la manche tous ceux qu'ils rencontraient. « Monsieur, disaient-ils, faites-moi des *Lettres Persanes* ».

Mais ce que je viens de dire suffit pour faire voir qu'elles ne sont susceptibles d'aucune suite, encore moins d'aucun mélange avec des lettres écrites d'une autre main, quelque ingénieuses qu'elles puissent être.

Il y a quelques traits que bien des gens ont trouvés bien hardis; mais ils sont priés de faire attention à la nature de cet ouvrage. Les Persans, qui doivent y jouer un si grand rôle, se trouvaient tout à coup transplantés en Europe, c'est-à-dire dans un autre univers. Il y avait un temps où il fallait nécessairement les représenter pleins d'ignorance et de préjugés: on n'était attentif qu'à faire voir la génération et le progrès de leurs idées. Leurs premières pensées devaient être singulières : il semblait qu'on n'avait rien à faire qu'à leur donner l'espèce de singularité qui peut compatir avec de l'esprit; on n'avait à peindre que le sentiment qu'ils avaient eu à chaque chose qui leur avait paru extraordinaire. Bien loin qu'on pensât à intéresser quelque principe de notre religion, on ne se soupçonnait pas même d'imprudence. Ces traits se trouvent toujours liés avec le sentiment de surprise et d'étonnement, et point avec l'idée d'examen, et encore moins avec celle de critique. En parlant de notre religion, ces Persans ne devaient pas paraître plus instruits que lorsqu'ils parlaient de nos coutumes et de nos usages; et, s'ils trouvent quelquefois nos dogmes singuliers, cette singularité est toujours marquée au coin de la parfaite ignorance des liaisons qu'il y a entre ces dogmes et nos autres vérités.

On fait cette justification par amour pour ces grandes vérités, indépendamment du respect pour le genre humain, que l'on n'a certainement pas voulu frapper par l'endroit le plus tendre. On prie donc le lecteur de ne pas cesser un moment de regarder les traits dont je parle comme des effets de la surprise de gens qui devaient en avoir, ou comme des paradoxes faits par des hommes qui n'étaient pas même en état d'en faire. Il est prié de faire attention que tout l'agrément consistait dans le contraste éternel entre les choses réelles et la manière singulière, naïve ou bizarre, dont elles étaient aperçues. Certainement la nature et le dessein des *Lettres persanes* sont si à découvert qu'elles ne tromperont jamais que ceux qui voudront se tromper eux-mêmes.

INTRODUCTION

(1721)

Je ne fais point ici d'épître dédicatoire, et je ne demande point de protection pour ce livre : on le lira, s'il est bon; et, s'il est mauvais, je ne me soucie pas qu'on le lise.

J'ai détaché ces premières lettres pour essayer le goût du public; j'en ai un grand nombre d'autres dans mon portefeuille, que je pourrai lui donner dans la suite.

Mais c'est à condition que je ne serai pas connu : car, si l'on vient à savoir mon nom, dès ce moment je me tais. Je connais une femme qui marche assez bien, mais qui boite dès qu'on la regarde. C'est assez des défauts de l'ouvrage sans que je présente encore à la critique ceux de ma personne. Si l'on savait qui je suis, on dirait : « Son livre jure avec son caractère, il devrait employer son temps à quelque chose de mieux, cela n'est pas digne d'un homme grave ». Les critiques ne manquent jamais ces sortes de réflexions, parce qu'on les peut faire sans essayer beaucoup son esprit.

Les Persans qui écrivent ici étaient logés avec moi; nous passions notre vie ensemble. Comme ils me regardaient comme un homme d'un autre monde, ils ne me cachaient rien. En effet, des gens transplantés de si loin ne pouvaient plus avoir de secrets. Ils me communiquaient la plupart de leurs lettres; je les copiai. J'en surpris même quelques-unes dont ils se seraient bien gardés de me faire confidence, tant elles étaient mortifiantes pour la vanité et la jalousie persane.

Je ne fais donc que l'office de traducteur : toute ma peine a été de mettre l'ouvrage à nos mœurs. J'ai soulagé le lecteur du langage asiatique autant que je l'ai pu, et l'ai sauvé d'une in-

finité d'expressions sublimes, qui l'auraient envoyé[1] *jusque dans les nues.*

Mais ce n'est pas tout ce que j'ai fait pour lui. J'ai retranché les longs compliments, dont les Orientaux ne sont pas moins prodigues que nous; et j'ai passé un nombre infini de ces minuties qui ont tant de peine à soutenir le grand jour, et qui doivent toujours mourir entre deux amis.

Si la plupart de ceux qui nous ont donné des recueils de lettres avaient fait de même, ils auraient vu leur ouvrage s'évanouir.

Il y a une chose qui m'a souvent étonné : c'est de voir ces Persans quelquefois aussi instruits que moi-même des mœurs et des manières de la nation, jusqu'à en connaître les plus fines circonstances et à remarquer des choses qui, je suis sûr, ont échappé à bien des Allemands qui ont voyagé en France. J'attribue cela au long séjour qu'ils y ont fait, sans compter qu'il est plus facile à un Asiatique de s'instruire des mœurs des Français dans un an qu'il ne l'est à un Français de s'instruire des mœurs des Asiatiques dans quatre, parce que les uns se livrent autant que les autres se communiquent peu.

L'usage a permis à tout traducteur, et même au plus barbare commentateur, d'orner la tête de sa version, ou de sa glose, du panégyrique de l'original, et d'en relever l'utilité, le mérite et l'excellence. Je ne l'ai point fait : on en devinera facilement les raisons. Une des meilleures est que ce serait une chose très ennuyeuse, placée dans un lieu déjà très ennuyeux de lui-même, je veux dire une préface.

1. L'édition de 1754 et plusieurs des suivantes donnent *ennuyé* et non *envoyé;* mais c'est là une faute évidente que nous n'avons pas cru devoir conserver.

Lettres Persanes

LETTRE I[1]

USBEK A SON AMI RUSTAN

A Ispahan.

Nous n'avons séjourné qu'un jour à Com. Lorsque nous eûmes fait nos dévotions sur le tombeau de la vierge qui a mis au monde douze prophètes[2], nous nous remîmes en chemin, et hier, vingt-cinquième jour de notre départ d'Ispahan, nous arrivâmes à Tauris.

Rica et moi sommes peut-être les premiers parmi les Persans que l'envie de savoir ait fait sortir de leur pays, et qui aient renoncé aux douceurs d'une vie tranquille pour aller chercher laborieusement la sagesse.

Nous sommes nés dans un royaume florissant; mais nous n'avons pas cru que ses bornes fussent celles de nos connaissances et que la lumière orientale dût seule nous éclairer.

Mande-moi ce que l'on dit de notre voyage; ne me flatte point : je ne compte pas sur un grand nombre d'appro-

1. La Lettre I a été supprimée dans la seconde édition, *revue, corrigée, diminuée et augmentée par l'auteur* (Cologne, P. Marteau, 1721).

2. Fatime, fille de Mahomet, épouse d'Ali.

bateurs. Adresse ta lettre à Erzeron, où je séjournerai quelque temps. Adieu, mon cher Rustan. Sois assuré qu'en quelque lieu du monde où je sois tu as un ami fidèle.

De Tauris, le 15 de la lune de Saphar, 1711.

LETTRE II

USBEK AU PREMIER EUNUQUE NOIR

A son sérail d'Ispahan.

Tu es le gardien fidèle des plus belles femmes de Perse; je t'ai confié ce que j'avais dans le monde de plus cher : tu tiens en tes mains les clefs de ces portes fatales qui ne s'ouvrent que pour moi. Tandis que tu veilles sur ce dépôt précieux de mon cœur, il se repose et jouit d'une sécurité entière. Tu fais la garde dans le silence de la nuit comme dans le tumulte du jour. Tes soins infatigables soutiennent la vertu lorsqu'elle chancelle. Si les femmes que tu gardes voulaient sortir de leur devoir, tu leur en ferais perdre l'espérance. Tu es le fléau du vice et la colonne de la fidélité.

Tu leur commandes, et leur obéis. Tu exécutes aveuglément toutes leurs volontés, et leur fais exécuter de même les lois du sérail; tu trouves de la gloire à leur rendre les services les plus vils; tu te soumets avec respect et avec crainte à leurs ordres légitimes; tu les sers comme l'esclave de leurs esclaves. Mais, par un retour d'empire, tu commandes en maître comme moi-même quand tu crains le relâchement des lois de la pudeur et de la modestie.

Souviens-toi toujours du néant d'où je t'ai fait sortir, lorsque tu étais le dernier de mes esclaves, pour te mettre en cette place et te confier les délices de mon cœur : tiens-

toi dans un profond abaissement auprès de celles qui partagent mon amour; mais fais-leur en même temps sentir leur extrême dépendance. Procure-leur tous les plaisirs qui peuvent être innocents; trompe leurs inquiétudes; amuse-les par la musique, les danses, les boissons délicieuses; persuade-leur de s'assembler souvent. Si elles veulent aller à la campagne, tu peux les y mener; mais fais faire main basse sur tous les hommes qui se présenteront devant elles. Exhorte-les à la propreté, qui est l'image de la netteté de l'âme; parle-leur quelquefois de moi. Je voudrais les revoir dans ce lieu charmant qu'elles embellissent. Adieu.

De Tauris, le 18 de la lune de Saphar, 1711.

LETTRE III

ZACHI A USBEK

A Tauris.

Nous avons ordonné au chef des eunuques de nous mener à la campagne; il te dira qu'aucun accident ne nous est arrivé. Quand il fallut traverser la rivière et quitter nos litières, nous nous mîmes, selon la coutume, dans des boîtes : deux esclaves nous portèrent sur leurs épaules, et nous échappâmes à tous les regards.

Comment aurais-je pu vivre, cher Usbek, dans ton sérail d'Ispahan; dans ces lieux qui, me rappelant sans cesse mes plaisirs passés, irritaient tous les jours mes désirs avec une nouvelle violence? J'errais d'appartements en appartements, te cherchant toujours et ne te trouvant jamais, mais rencontrant partout un cruel souvenir de ma félicité passée. Tantôt je me voyais en ce lieu où, pour la première fois de ma vie, je te reçus dans mes bras; tantôt dans celui où tu

décidas cette fameuse querelle entre tes femmes. Chacune de nous se prétendait supérieure aux autres en beauté. Nous nous présentâmes devant toi, après avoir épuisé tout ce que l'imagination peut fournir de parures et d'ornements : tu vis avec plaisir les miracles de notre art ; tu admiras jusqu'où nous avait emportées l'ardeur de te plaire. Mais tu fis bientôt céder ces charmes empruntés à des grâces plus naturelles : tu détruisis tout notre ouvrage : il fallut nous dépouiller de ces ornements qui t'étaient devenus incommodes ; il fallut paraître à ta vue dans la simplicité de la nature. Je comptai pour rien la pudeur, je ne pensai qu'à ma gloire. Heureux Usbek, que de charmes furent étalés à tes yeux ! nous te vîmes longtemps errer d'enchantements en enchantements : ton âme incertaine demeura longtemps sans se fixer ; chaque grâce nouvelle te demandait un tribut, nous fûmes en un moment toutes couvertes de tes baisers ; tu portas tes curieux regards dans les lieux les plus secrets ; tu nous fis passer en un instant dans mille situations différentes ; toujours de nouveaux commandements et une obéissance toujours nouvelle. Je te l'avoue, Usbek, une passion encore plus vive que l'ambition me fit souhaiter de te plaire. Je me vis insensiblement devenir la maîtresse de ton cœur ; tu me pris, tu me quittas, tu revins à moi, et je sus te retenir : le triomphe fut tout pour moi, et le désespoir pour mes rivales. Il nous sembla que nous fussions seuls dans le monde : tout ce qui nous entourait ne fut plus digne de nous occuper. Plût au Ciel que mes rivales eussent eu le courage de rester témoins de toutes les marques d'amour que je reçus de toi ! Si elles avaient bien vu mes transports, elles auraient senti la différence qu'il y a de mon amour au leur ; elles auraient vu que, si elles pouvaient disputer avec moi de charmes, elles ne pouvaient pas disputer de sensibilité... Mais où suis-je ? Où m'emmène ce vain récit ? C'est un malheur de n'être point aimée ; mais c'est un affront de ne l'être plus. Tu nous quittes, Usbek, pour aller errer dans des climats barbares. Quoi ! tu comptes pour rien l'avantage d'être aimé ? Hélas ! tu ne

sais pas même ce que tu perds ! Je pousse des soupirs qui ne sont point entendus ; mes larmes coulent, et tu n'en jouis pas ; il semble que l'amour respire dans le sérail, et ton insensibilité t'en éloigne sans cesse ! Ah ! mon cher Usbek, si tu savais être heureux !

Du sérail de Fatmé, le 21 de la lune de Maharram, 1711.

LETTRE IV

ZÉPHIS A USBEK

A Erzeron.

Enfin ce monstre noir a résolu de me désespérer. Il veut à toute force m'ôter mon esclave Zélide, Zélide qui me sert avec tant d'affection, et dont les adroites mains portent partout les ornements et les grâces ; il ne lui suffit pas que cette séparation soit douloureuse, il veut encore qu'elle soit déshonorante. Le traître veut regarder comme criminels les motifs de ma confiance ; et, parce qu'il s'ennuie derrière la porte, où je le renvoie toujours, il ose supposer qu'il a entendu ou vu des choses que je ne sais pas même imaginer. Je suis bien malheureuse ! Ma retraite ni ma vertu ne sauraient me mettre à l'abri de ses soupçons extravagants : un vil esclave vient m'attaquer jusque dans ton cœur, et il faut que je m'y défende ! Non, j'ai trop de respect pour moi-même pour descendre jusqu'à des justifications : je ne veux d'autre garant de ma conduite que toi-même, que ton amour, que le mien, et, s'il faut te le dire, cher Usbek, que mes larmes.

Du sérail de Fatmé, le 29 de la lune de Maharram, 1711.

LETTRE V [1]

RUSTAN A USBEK

A Erzeron.

Tu es le sujet de toutes les conversations d'Ispahan ; on ne parle que de ton départ : les uns l'attribuent à une légèreté d'esprit, les autres à quelque chagrin ; tes amis seuls te défendent, et ils ne persuadent personne. On ne peut comprendre que tu puisses quitter tes femmes, tes parents, tes amis, ta patrie, pour aller dans des climats inconnus aux Persans. La mère de Rica est inconsolable ; elle te demande son fils, que tu lui as, dit-elle, enlevé. Pour moi, mon cher Usbek, je me sens naturellement porté à approuver tout ce que tu fais ; mais je ne saurais te pardonner ton absence, et, quelques raisons que tu m'en puisses donner, mon cœur ne les goûtera jamais. Adieu. Aime-moi toujours.

D'Ispahan, le 28 de la lune de Rebiab 1, 1711.

LETTRE VI

USBEK A SON AMI NESSIR

A Ispahan.

A une journée d'Érivan nous quittâmes la Perse pour entrer dans les terres de l'obéissance des Turcs. Douze jours

1. La Lettre V est supprimée dans la deuxième édition de 1721

après, nous arrivâmes à Erzeron, où nous séjournerons trois ou quatre mois.

Il faut que je te l'avoue, Nessir, j'ai senti une douleur secrète quand j'ai perdu la Perse de vue, et que je me suis trouvé au milieu des perfides Osmanlins. A mesure que j'entrais dans le pays de ces profanes, il me semblait que je devenais profane moi-même.

Ma patrie, ma famille, mes amis, se sont présentés à mon esprit; ma tendresse s'est réveillée; une certaine inquiétude a achevé de me troubler, et m'a fait connaître que, pour mon repos, j'avais trop entrepris.

Mais ce qui afflige le plus mon cœur, ce sont mes femmes. Je ne puis penser à elles que je ne sois dévoré de chagrins.

Ce n'est pas, Nessir, que je les aime : je me trouve, à cet égard, dans une insensibilité qui ne me laisse point de désirs. Dans le nombreux sérail où j'ai vécu, j'ai prévenu l'amour, et l'ai détruit par lui-même; mais de ma froideur même il sort une jalousie secrète qui me dévore. Je vois une troupe de femmes laissées presque à elles-mêmes; je n'ai que des âmes lâches qui m'en répondent. J'aurais peine à être en sûreté, si mes esclaves étaient fidèles; que sera-ce, s'ils ne le sont pas? Quelles tristes nouvelles peuvent m'en venir dans les pays éloignés que je vais parcourir! C'est un mal où mes amis ne peuvent porter de remède : c'est un lieu dont ils doivent ignorer les tristes secrets; et qu'y pourraient-ils faire? N'aimerais-je pas mille fois mieux une obscure impunité qu'une correction éclatante? Je dépose en ton cœur tous mes chagrins, mon cher Nessir : c'est la seule consolation qui me reste dans l'état où je suis.

D'Erzeron, le 10 de la lune de Rebiab 2, 1711.

LETTRE VII

FATMÉ A USBEK

A Erzeron.

Il y a deux mois que tu es parti, mon cher Usbek, et, dans l'abattement où je suis, je ne puis pas me le persuader encore. Je cours tout le sérail comme si tu y étais; je ne suis point désabusée. Que veux-tu que devienne une femme qui t'aime; qui était accoutumée à te tenir dans ses bras; qui n'était occupée que du soin de te donner des preuves de sa tendresse; libre par l'avantage de sa naissance, esclave par la violence de son amour?

Quand je t'épousai, mes yeux n'avaient point encore vu le visage d'un homme: tu es le seul encore dont la vue m'ait été permise[1]: car je ne compte pas au rang des hommes ces eunuques affreux dont la moindre imperfection est de n'être point hommes. Quand je compare la beauté de ton visage avec la difformité du leur, je ne puis m'empêcher de m'estimer heureuse : mon imagination ne me fournit point d'idée plus ravissante que les charmes enchanteurs de ta personne. Je te le jure, Usbek, quand il me serait permis de sortir de ce lieu où je suis enfermée par la nécessité de ma condition; quand je pourrais me dérober à la garde qui m'environne ; quand il me serait permis de choisir parmi tous les hommes qui vivent dans cette capitale des nations, Usbek, je te le jure, je ne choisirais que toi. Il ne peut y avoir que toi dans le monde qui mérites d'être aimé.

Ne pense pas que ton absence m'ait fait négliger une beauté qui t'est chère : quoique je ne doive être vue de per-

1. Les femmes persanes sont beaucoup plus étroitement gardées que les femmes turques.

sonne, et que les ornements dont je me pare soient inutiles à ton bonheur, je cherche cependant à m'entretenir dans l'habitude de plaire; je ne me couche point que je ne me sois parfumée des essences les plus délicieuses. Je me rappelle ce temps heureux où tu venais dans mes bras; un songe flatteur, qui me séduit, me montre ce cher objet de mon amour; mon imagination se perd dans ses désirs, comme elle se flatte dans ses espérances; je pense quelquefois que, dégoûté d'un pénible voyage, tu vas revenir à nous: la nuit se passe dans des songes qui n'appartiennent ni à la veille ni au sommeil; je te cherche à mes côtés, et il me semble que tu me fuis; enfin le feu qui me dévore dissipe lui-même ces enchantements, et rappelle mes esprits. Je me trouve pour lors si animée... Tu ne le croirais pas, Usbek : il est impossible de vivre dans cet état; le feu coule dans mes veines: que ne puis-je t'exprimer ce que je sens si bien? et comment sens-je si bien ce que je ne puis t'exprimer ? Dans ces moments, Usbek, je donnerais l'empire du monde pour un seul de tes baisers. Qu'une femme est malheureuse d'avoir des désirs si violents, lorsqu'elle est privée de celui qui peut seul les satisfaire; que, livrée à elle-même, n'ayant rien qui puisse la distraire, il faut qu'elle vive dans l'habitude des soupirs et dans la fureur d'une passion irritée; que, bien loin d'être heureuse, elle n'a pas même l'avantage de servir à la félicité d'un autre : ornement inutile d'un sérail, gardée pour l'honneur et non pas pour le bonheur de son époux !

Vous êtes bien cruels, vous autres hommes! Vous êtes charmés que nous ayons des désirs que nous ne puissions pas satisfaire; vous nous traitez comme si nous étions insensibles, et vous seriez bien fâchés que nous le fussions; vous croyez que nos désirs, si longtemps mortifiés, seront irrités à votre vue. Il y a de la peine à se faire aimer; il est plus court d'obtenir de notre tempérament ce que vous n'osez espérer de votre mérite.

Adieu, mon cher Usbek, adieu. Compte que je ne vis que pour t'adorer: mon âme est toute pleine de toi; et ton

absence, bien loin de te faire oublier, animerait mon amour s'il pouvait devenir plus violent.

Du sérail d'Ispahan, le 12 de la lune de Rebiab 1, 1711.

LETTRE VIII

USBEK A SON AMI RUSTAN

A Ispahan.

Ta lettre m'a été rendue à Erzeron, où je suis. Je m'étais bien douté que mon départ ferait du bruit : je ne m'en suis point mis en peine : que veux-tu que je suive, la prudence de mes ennemis, ou la mienne?

Je parus à la Cour dès ma plus tendre jeunesse ; je le puis dire, mon cœur ne s'y corrompit point : je formai même un grand dessein, j'osai y être vertueux. Dès que je connus le vice, je m'en éloignai; mais je m'en approchai ensuite pour le démasquer. Je portai la vérité jusqu'au pied du trône : j'y parlai un langage jusqu'alors inconnu ; je déconcertai la flatterie, et j'étonnai en même temps les adorateurs et l'idole.

Mais quand je vis que ma sincérité m'avait fait des ennemis; que je m'étais attiré la jalousie des ministres sans avoir la faveur du prince; que, dans une cour corrompue, je ne me soutenais plus que par une faible vertu, je résolus de la quitter. Je feignis un grand attachement pour les sciences ; et, à force de le feindre, il me vint réellement. Je ne me mêlai plus d'aucunes affaires, et je me retirai dans une maison de campagne. Mais ce parti même avait ses inconvénients : je restais toujours exposé à la malice de mes ennemis, et je m'étais presque ôté les moyens de m'en garantir. Quelques avis secrets me firent penser à moi

sérieusement : je résolus de m'exiler de ma patrie, et ma retraite même de la Cour m'en fournit un prétexte plausible. J'allai au roi; je lui marquai l'envie que j'avais de m'instruire dans les sciences de l'Occident ; je lui insinuai qu'il pourrait tirer de l'utilité de mes voyages : je trouvai grâce devant ses yeux ; je partis, et je dérobai une victime à mes ennemis.

Voilà, Rustan, le véritable motif de mon voyage. Laisse parler Ispahan ; ne me défends que devant ceux qui m'aiment. Laisse à mes ennemis leurs interprétations malignes : je suis trop heureux que ce soit le seul mal qu'ils me puissent faire.

On parle de moi à présent : peut-être ne serai-je que trop oublié, et que mes amis... Non, Rustan, je ne veux point me livrer à cette triste pensée : je leur serai toujours cher; je compte sur leur fidélité comme sur la tienne.

D'Erzeron, le 20 de la lune de Gemmadi 2, 1711.

LETTRE IX

LE PREMIER EUNUQUE A IBBI

A Erzeron.

Tu suis ton ancien maître dans ses voyages ; tu parcours les provinces et les royaumes; les chagrins ne sauraient faire d'impression sur toi ; chaque instant te montre des choses nouvelles ; tout ce que tu vois te récrée, et te fait passer le temps sans le sentir.

Il n'en est pas de même de moi, qui, enfermé dans une affreuse prison, suis toujours environné des mêmes objets et dévoré des mêmes chagrins. Je gémis accablé sous le poids des soins et des inquiétudes de cinquante années;

et, dans le cours d'une longue vie, je ne puis pas dire avoir eu un jour serein et un moment tranquille.

Lorsque mon premier maître eut formé le cruel projet de me confier ses femmes, et m'eut obligé, par des séductions soutenues de mille menaces, de me séparer pour jamais de moi-même ; las de servir dans les emplois les plus pénibles, je comptai sacrifier mes passions à mon repos et à ma fortune. Malheureux que j'étais ! mon esprit préoccupé me faisait voir le dédommagement, et non pas la perte : j'espérais que je serais délivré des atteintes de l'amour par l'impuissance de le satisfaire. Hélas ! on éteignit en moi l'effet des passions, sans en éteindre la cause ; et, bien loin d'en être soulagé, je me trouvai environné d'objets qui les irritaient sans cesse. J'entrai dans le sérail, où tout m'inspirait le regret de ce que j'avais perdu : je me sentais animé à chaque instant ; mille grâces naturelles semblaient ne se découvrir à ma vue que pour me désoler ; pour comble de malheurs, j'avais toujours devant les yeux un homme heureux. Dans ce temps de trouble, je n'ai jamais conduit une femme dans le lit de mon maître, je ne l'ai jamais déshabillée, que je ne sois rentré chez moi la rage dans le cœur et un affreux désespoir dans l'âme.

Voilà comme j'ai passé ma misérable jeunesse : je n'avais de confident que moi-même. Chargé d'ennuis et de chagrins, il me les fallait dévorer ; et ces mêmes femmes que j'étais tenté de regarder avec des yeux si tendres, je ne les envisageais qu'avec des regards sévères. j'étais perdu, si elles m'avaient pénétré ; quel avantage n'en auraient-elles pas pris !

Je me souviens qu'un jour que je mettais une femme dans le bain, je me sentis si transporté que je perdis entièrement la raison, et que j'osai porter ma main dans un lieu redoutable. Je crus, à la première réflexion, que ce jour était le dernier de mes jours. Je fus pourtant assez heureux pour échapper à mille morts ; mais la beauté que j'avais faite confidente de ma faiblesse me vendit bien cher son silence : je perdis entièrement mon autorité sur elle, et elle

m'a obligé depuis à des condescendances qui m'ont exposé mille fois à perdre la vie.

Enfin les feux de la jeunesse ont passé ; je suis vieux, et je me trouve, à cet égard, dans un état tranquille ; je regarde les femmes avec indifférence, et je leur rends bien tous leurs mépris et tous les tourments qu'elles m'ont fait souffrir. Je me souviens toujours que j'étais né pour les commander, et il me semble que je redeviens homme dans les occasions où je leur commande encore. Je les hais depuis que je les envisage de sang-froid, et que ma raison me laisse voir toutes leurs faiblesses. Quoique je les garde pour un autre, le plaisir de me faire obéir me donne une joie secrète; quand je les prive de tout, il me semble que c'est pour moi, et il m'en revient toujours une satisfaction indirecte : je me trouve dans le sérail comme dans un petit empire ; et mon ambition, la seule passion qui me reste, se satisfait un peu. Je vois avec plaisir que tout roule sur moi, et qu'à tous les instants je suis nécessaire ; je me charge volontiers de la haine de toutes ces femmes qui m'affermit dans le poste où je suis. Aussi n'ont-elles pas affaire à un ingrat : elles me trouvent au-devant de tous leurs plaisirs les plus innocents, je me présente toujours à elles comme une barrière inébranlable : elles forment des projets, et je les arrête soudain; je m'arme de refus, je me hérisse de scrupules; je n'ai jamais dans la bouche que les mots de devoir, de vertu, de pudeur, de modestie. Je les désespère en leur parlant sans cesse de la faiblesse de leur sexe et de l'autorité du maître; je me plains ensuite d'être obligé à tant de sévérité, et je semble vouloir leur faire entendre que je n'ai d'autre motif que leur propre intérêt et un grand attachement pour elles.

Ce n'est pas qu'à mon tour je n'aie un nombre infini de désagréments, et que tous les jours ces femmes vindicatives ne cherchent à renchérir sur ceux que je leur donne : elles ont des revers terribles. Il y a entre nous comme un flux et un reflux d'empire et de soumission : elles font toujours tomber sur moi les emplois les plus humiliants; elles

affectent un mépris qui n'a point d'exemple, et, sans égard pour ma vieillesse, elles me font lever, la nuit, dix fois pour la moindre bagatelle; je suis accablé sans cesse d'ordres, de commandements, d'emplois, de caprices; il semble qu'elles se relayent pour m'exercer, et que leurs fantaisies se succèdent. Souvent elles se plaisent à me faire redoubler de soins; elles me font faire de fausses confidences: tantôt on vient me dire qu'il a paru un jeune homme autour de ces murs, une autre fois qu'on a entendu du bruit, ou bien qu'on doit rendre une lettre: tout ceci me trouble, et elles rient de ce trouble; elles sont charmées de me voir ainsi me tourmenter moi-même. Une autre fois, elles m'attachent derrière leur porte, et m'y enchaînent nuit et jour. Elles savent bien feindre des maladies, des défaillances, des frayeurs: elles ne manquent pas de prétexte pour me mener au point où elles veulent. Il faut, dans ces occasions, une obéissance aveugle et une complaisance sans bornes: un refus dans la bouche d'un homme comme moi serait une chose inouïe; et, si je balançais à leur obéir, elles seraient en droit de me châtier. J'aimerais autant perdre la vie, mon cher Ibbi, que de descendre à cette humiliation.

Ce n'est pas tout: je ne suis jamais sûr d'être un instant dans la faveur de mon maître; j'ai autant d'ennemies dans son cœur qui ne songent qu'à me perdre: elles ont des quarts d'heure où je ne suis point écouté, des quarts d'heure où l'on ne refuse rien, des quarts d'heure où j'ai toujours tort. Je mène dans le lit de mon maître des femmes irritées: crois-tu que l'on y travaille pour moi, et que mon parti soit le plus fort? J'ai tout à craindre de leurs larmes, de leurs soupirs, de leurs embrassements, et de leurs plaisirs mêmes: elles sont dans le lieu de leurs triomphes; leurs charmes me deviennent terribles: les services présents effacent dans un moment tous mes services passés; et rien ne peut me répondre d'un maître qui n'est plus à lui-même.

Combien de fois m'est-il arrivé de me coucher dans la faveur, et de me lever dans la disgrâce! Le jour que je fus

fouetté si indignement autour du sérail, qu'avais-je fait? Je laisse une femme dans les bras de mon maître : dès qu'elle le vit enflammé, elle versa un torrent de larmes; elle se plaignit, et ménagea si bien ses plaintes qu'elles augmentaient à mesure de l'amour qu'elle faisait naître. Comment aurais-je pu me soutenir dans un moment si critique? Je fus perdu lorsque je m'y attendais le moins; je fus la victime d'une négociation amoureuse et d'un traité que les soupirs avaient fait. Voilà, cher Ibbi, l'état cruel dans lequel j'ai toujours vécu.

Que tu es heureux! tes soins se bornent uniquement à la personne d'Usbek. Il t'est facile de lui plaire et de te maintenir dans sa faveur jusques au dernier de tes jours.

Du sérail d'Ispahan, le dernier de la lune de Saphar, 1711.

LETTRE X[1]

MIRZA A SON AMI USBEK

A Erzeron.

Tu étais le seul qui pût me dédommager de l'absence de Rica; et il n'y avait que Rica qui pût me consoler de la tienne. Tu nous manques, Usbek : tu étais l'âme de notre société. Qu'il faut de violence pour rompre les engagements que le cœur et l'esprit ont formés!

Nous disputons ici beaucoup; nos disputes roulent ordinairement sur la morale. Hier on mit en question si les hommes étaient heureux par les plaisirs et les satisfactions des sens, ou par la pratique de la vertu. Je t'ai souvent ouï dire que les hommes étaient nés pour être vertueux, et que

1. Dans la deuxième édition, 1721, la Lettre X et la Lettre XI n'en font qu'une, avec quelques modifications.

la justice est une qualité qui leur est aussi propre que l'existence. Explique-moi, je te prie, ce que tu veux dire.

J'ai parlé à des mollaks, qui me désespèrent avec leurs passages de l'Alcoran : car je ne leur parle pas comme vrai croyant, mais comme homme, comme citoyen, comme père de famille. Adieu.

D'Ispahan, le dernier de la lune de Saphar, 1711.

LETTRE XI

USBEK A MIRZA

A Ispahan.

Tu renonces à ta raison pour essayer la mienne ; tu descends jusqu'à me consulter ; tu me crois capable de t'instruire. Mon cher Mirza, il y a une chose qui me flatte encore plus que la bonne opinion que tu as conçue de moi : c'est ton amitié, qui me la procure.

Pour remplir ce que tu me prescris, je n'ai pas cru devoir employer des raisonnements fort abstraits. Il y a de certaines vérités qu'il ne suffit pas de persuader, mais qu'il faut encore faire sentir : telles sont les vérités de morale. Peut-être que ce morceau d'histoire te touchera plus qu'une philosophie subtile.

Il y avait en Arabie un petit peuple, appelé Troglodyte, qui descendait de ces anciens Troglodytes qui, si nous en croyons les historiens, ressemblaient plus à des bêtes qu'à des hommes. Ceux-ci n'étaient point si contrefaits, ils n'étaient point velus comme des ours, ils ne sifflaient point, ils avaient des yeux ; mais ils étaient si méchants et si féroces qu'il n'y avait parmi eux aucun principe d'équité ni de justice.

Ils avaient un roi d'une origine étrangère, qui, voulant corriger la méchanceté de leur naturel, les traitait sévèrement; mais ils conjurèrent contre lui, le tuèrent, et exterminèrent toute la famille royale.

Le coup étant fait, ils s'assemblèrent pour choisir un gouvernement, et, après bien des dissensions, ils créèrent des magistrats. Mais à peine les eurent-ils élus qu'ils leur devinrent insupportables, et ils les massacrèrent encore.

Ce peuple, libre de ce nouveau joug, ne consulta plus que son naturel sauvage. Tous les particuliers convinrent qu'ils n'obéiraient plus à personne ; que chacun veillerait uniquement à ses intérêts, sans consulter ceux des autres.

Cette résolution unanime flattait extrêmement tous les particuliers. Ils disaient : « Qu'ai-je affaire d'aller me tuer à travailler pour des gens dont je ne me soucie point? Je penserai uniquement à moi. Je vivrai heureux : que m'importe que les autres le soient? Je me procurerai tous mes besoins; et, pourvu que je les aie, je ne me soucie point que tous les autres Troglodytes soient misérables ».

On était dans le mois où l'on ensemence les terres; chacun dit : « Je ne labourerai mon champ que pour qu'il me fournisse le blé qu'il me faut pour me nourrir; une plus grande quantité me serait inutile : je ne prendrai point de la peine pour rien ».

Les terres de ce petit royaume n'étaient pas de même nature : il y en avait d'arides et de montagneuses, et d'autres qui, dans un terrain bas, étaient arrosées de plusieurs ruisseaux. Cette année la sécheresse fut très grande; de manière que les terres qui étaient dans les lieux élevés manquèrent absolument, tandis que celles qui purent être arrosées furent très fertiles : ainsi les peuples des montagnes périrent presque tous de faim par la dureté des autres, qui leur refusèrent de partager la récolte.

L'année d'ensuite fut très pluvieuse : les lieux élevés se trouvèrent d'une fertilité extraordinaire, et les terres basses furent submergées. La moitié du peuple cria une seconde

fois famine ; mais ces misérables trouvèrent des gens aussi durs qu'ils l'avaient été eux-mêmes.

Un des principaux habitants avait une femme fort belle ; son voisin en devint amoureux, et l'enleva : il s'émut une grande querelle ; et, après bien des injures et des coups, ils convinrent de s'en remettre à la décision d'un Troglodyte qui, pendant que la république subsistait, avait eu quelque crédit. Ils allèrent à lui, et voulurent lui dirent leurs raisons. « Que m'importe, dit cet homme, que cette femme soit à vous, ou à vous[1] ? J'ai mon champ à labourer ; je n'irai peut-être pas employer mon temps à terminer vos différends et à travailler à vos affaires, tandis que je négligerai les miennes ; je vous prie de me laisser en repos, et de ne m'importuner plus de vos querelles ». Là-dessus il les quitta, et s'en alla travailler ses terres. Le ravisseur, qui était le plus fort, jura qu'il mourrait plutôt que de rendre cette femme ; et l'autre, pénétré de l'injustice de son voisin et de la dureté du juge, s'en retournait désespéré, lorsqu'il trouva dans son chemin une femme jeune et belle qui revenait de la fontaine. Il n'avait plus de femme, celle-là lui plut ; et elle lui plut bien davantage lorsqu'il apprit que c'était la femme de celui qu'il avait voulu prendre pour juge, et qui avait été si peu sensible à son malheur : il l'enleva, et l'emmena dans sa maison.

Il y avait un homme qui possédait un champ assez fertile, qu'il cultivait avec grand soin : deux de ses voisins s'unirent ensemble, le chassèrent de sa maison, occupèrent son champ ; ils firent entre eux une union pour se défendre contre tous ceux qui voudraient l'usurper ; et effectivement ils se soutinrent par là pendant plusieurs mois ; mais un des deux, ennuyé de partager ce qu'il pouvait avoir tout seul, tua l'autre et devint seul maître du champ. Son empire ne fut pas long : deux autres Troglodytes vinrent

1. La première édition, 1721, donne : « à *moi*, ou à vous » ; mais c'est un non-sens. L'homme pris pour arbitre répète *à vous* en s'adressant successivement aux deux personnes qui sont venues le trouver.

l'attaquer; il se trouva trop faible pour se défendre, et il fut massacré.

Un Troglodyte presque tout nu vit de la laine qui était à vendre : il en demanda le prix ; le marchand dit en lui-même : « Naturellement je ne devrais espérer de ma laine qu'autant d'argent qu'il en faut pour acheter deux mesures de blé; mais je la vais vendre quatre fois davantage afin d'avoir huit mesures ». Il fallut en passer par là, et payer le prix demandé. « Je suis bien aise, dit le marchand; j'aurai du blé à présent. — Que dites-vous? reprit l'étranger; vous avez besoin de blé? J'en ai à vendre; il n'y a que le prix qui vous étonnera peut-être : car vous saurez que le blé est extrêmement cher, et que la famine règne presque partout ; mais rendez-moi mon argent, et je vous donnerai une mesure de blé : car je ne veux pas m'en défaire autrement, dussiez-vous crever de faim ».

Cependant une maladie cruelle ravageait la contrée. Un médecin habile y arriva du pays voisin, et donna ses remèdes si à propos qu'il guérit tous ceux qui se mirent dans ses mains. Quand la maladie eut cessé, il alla chez tous ceux qu'il avait traités demander son salaire; mais il ne trouva que des refus : il retourna dans son pays, et il y arriva accablé des fatigues d'un si long voyage. Mais bientôt après il apprit que la même maladie se faisait sentir de nouveau, et affligeait plus que jamais cette terre ingrate. Ils allèrent à lui cette fois, et n'attendirent pas qu'il vînt chez eux. « Allez, leur dit-il, hommes injustes, vous avez dans l'âme un poison plus mortel que celui dont vous voulez guérir; vous ne méritez pas d'occuper une place sur la terre, parce que vous n'avez point d'humanité, et que les règles de l'équité vous sont inconnues : je croirais offenser les dieux, qui vous punissent, si je m'opposais à la justice de leur colère ».

A Erzeron, le 3 de la lune de Gemmadi 2, 1711.

LETTRE XII

USBEK AU MÊME

A Ispahan.

Tu as vu, mon cher Mirza, comment les Troglodytes périrent par leur méchanceté même, et furent les victimes de leurs propres injustices. De tant de familles, il n'en resta que deux, qui échappèrent aux malheurs de la nation. Il y avait dans ce pays deux hommes bien singuliers : ils avaient de l'humanité; ils connaissaient la justice; ils aimaient la vertu; autant liés par la droiture de leur cœur que par la corruption de celui des autres, ils voyaient la désolation générale, et ne la ressentaient que par la pitié : c'était le motif d'une union nouvelle. Ils travaillaient avec une sollicitude commune pour l'intérêt commun; ils n'avaient de différends que ceux qu'une douce et tendre amitié faisait naître; et dans l'endroit du pays le plus écarté, séparé de leurs compatriotes indignes de leur présence, ils menaient une vie heureuse et tranquille : la terre semblait produire d'elle-même, cultivée par ces vertueuses mains.

Ils aimaient leurs femmes, et ils en étaient tendrement chéris. Toute leur attention était d'élever leurs enfants à la vertu. Ils leur représentaient sans cesse les malheurs de leurs compatriotes, et leur mettaient devant les yeux cet exemple si touchant; ils leur faisaient surtout sentir que l'intérêt des particuliers se trouve toujours dans l'intérêt commun; que vouloir s'en séparer, c'est vouloir se perdre; que la vertu n'est point une chose qui doive nous coûter; qu'il ne faut point la regarder comme un exercice pénible, et que la justice pour autrui est une charité pour nous.

Ils eurent bientôt la consolation des pères vertueux, qui est d'avoir des enfants qui leur ressemblent. Le jeune peuple qui s'éleva sous leurs yeux s'accrut par d'heureux maria-

ges : le nombre augmenta, l'union fut toujours la même ; et la vertu, bien loin de s'affaiblir dans la multitude, fut fortifiée, au contraire, par un plus grand nombre d'exemples.

Qui pourrait représenter ici le bonheur de ces Troglodytes? Un peuple si juste devait être chéri des dieux. Dès qu'il ouvrit les yeux pour les connaître, il apprit à les craindre ; et la religion vint adoucir dans les mœurs ce que la nature y avait laissé de trop rude.

Ils instituèrent des fêtes en l'honneur des dieux. Les jeunes filles, ornées de fleurs, et les jeunes garçons les célébraient par leurs danses et par les accords d'une musique champêtre ; on faisait ensuite des festins, où la joie ne régnait pas moins que la frugalité. C'était dans ces assemblées que parlait la nature naïve, c'est là qu'on apprenait à donner le cœur et à le recevoir ; c'est là que la pudeur virginale faisait en rougissant un aveu surpris, mais bientôt confirmé par le consentement des pères ; et c'est là que les tendres mères se plaisaient à prévoir par avance une union douce et fidèle.

On allait au temple pour demander les faveurs des dieux : ce n'était pas les richesses et une onéreuse abondance ; de pareils souhaits étaient indignes des heureux Troglodytes ; ils ne savaient les désirer que pour leurs compatriotes. Ils n'étaient au pied des autels que pour demander la santé de leurs pères, l'union de leurs frères, la tendresse de leurs femmes, l'amour et l'obéissance de leurs enfants. Les filles y venaient apporter le tendre sacrifice de leur cœur, et ne leur demandaient d'autre grâce que celle de pouvoir rendre un Troglodyte heureux.

Le soir, lorsque les troupeaux quittaient les prairies, et que les bœufs fatigués avaient ramené la charrue, ils s'assemblaient ; et, dans un repas frugal, ils chantaient les injustices des premiers Troglodytes et leurs malheurs, la vertu renaissante avec un nouveau peuple, et sa félicité ; ils chantaient ensuite les grandeurs des dieux, leurs faveurs toujours présentes aux hommes qui les implorent, et leur colère inévitable à ceux qui ne les craignent pas ; ils décri-

vaient ensuite les délices de la vie champêtre, et le bonheur d'une condition toujours parée de l'innocence. Bientôt ils s'abandonnaient à un sommeil que les soins et les chagrins n'interrompaient jamais.

La nature ne fournissait pas moins à leurs désirs qu'à leurs besoins. Dans ce pays heureux, la cupidité était étrangère : ils se faisaient des présents, où celui qui donnait croyait toujours avoir l'avantage. Le peuple troglodyte se regardait comme une seule famille ; les troupeaux étaient presque toujours confondus ; la seule peine qu'on s'épargnait ordinairement, c'était de les partager.

D'Erzeron, le 6 de la lune de Gemmadi 2, 1711.

LETTRE XIII

USBEK AU MÊME

Je ne saurais assez te parler de la vertu des Troglodytes. Un d'eux disait un jour : « Mon père doit demain labourer son champ ; je me lèverai deux heures avant lui, et, quand il ira à son champ, il le trouvera tout labouré ».

Un autre disait en lui-même : « Il me semble que ma sœur a du goût pour un jeune Troglodyte de nos parents ; il faut que je parle à mon père, et que je le détermine à faire ce mariage ».

On vint dire à un autre que des voleurs avaient enlevé son troupeau : « J'en suis bien fâché, dit-il : car il y avait une génisse toute blanche que je voulais offrir aux dieux ».

On entendait dire à un autre : « Il faut que j'aille au temple remercier les dieux : car mon frère, que mon père aime tant et que je chéris si fort, a recouvré la santé ».

Ou bien : « Il y a un champ qui touche celui de mon père, et ceux qui le cultivent sont tous les jours exposés

aux ardeurs du soleil; il faut que j'aille y planter deux arbres, afin que ces pauvres gens puissent aller quelquefois se reposer sous leur ombre ».

Un jour que plusieurs Troglodytes étaient assemblés, un vieillard parla d'un jeune homme qu'il soupçonnait d'avoir commis une mauvaise action, et lui en fit des reproches. « Nous ne croyons pas qu'il ait commis ce crime, dirent les jeunes Troglodytes; mais s'il l'a fait, puisse-t-il mourir le dernier de sa famille »!

On vint dire à un Troglodyte que des étrangers avaient pillé sa maison et avaient tout emporté. « S'ils n'étaient pas injustes, répondit-il, je souhaiterais que les dieux leur en donnassent un plus long usage qu'à moi ».

Tant de prospérités ne furent pas regardées sans envie: les peuples voisins s'assemblèrent; et, sous un vain prétexte, ils résolurent d'enlever leurs troupeaux. Dès que cette résolution fut connue, les Troglodytes envoyèrent au-devant des ambassadeurs qui leur parlèrent ainsi:

« Que vous ont fait les Troglodytes? Ont-ils enlevé vos femmes, dérobé vos bestiaux, ravagé vos campagnes? Non: nous sommes justes, et nous craignons les dieux. Que voulez-vous donc de nous? Voulez-vous de la laine pour vous faire des habits? voulez-vous du lait de nos troupeaux, ou des fruits de nos terres? Posez bas les armes; venez au milieu de nous, et nous vous donnerons de tout cela. Mais nous jurons par ce qu'il y a de plus sacré que, si vous entrez dans nos terres comme ennemis, nous vous regarderons comme un peuple injuste, et que nous vous traiterons comme des bêtes farouches ».

Ces paroles furent renvoyées avec mépris; ces peuples sauvages entrèrent armés dans les terres des Troglodytes, qu'ils ne croyaient défendus que par leur innocence.

Mais ils étaient bien disposés à la défense. Ils avaient mis leurs femmes et leurs enfants au milieu d'eux. Ils furent étonnés de l'injustice de leurs ennemis, et non pas de leur nombre. Une ardeur nouvelle s'était emparée de leur cœur: l'un voulait mourir pour son père, un autre pour

sa femme et ses enfants, celui-ci pour ses frères, celui-là pour ses amis, tous pour le peuple troglodyte; la place de celui qui expirait était d'abord prise par un autre, qui, outre la cause commune, avait encore une mort particulière à venger.

Tel fut le combat de l'injustice et de la vertu. Ces peuples lâches, qui ne cherchaient que le butin, n'eurent pas même honte de fuir; et ils cédèrent à la vertu des Troglodytes, même sans en être touchés.

D'Erzeron, le 9 de la lune de Gemmadi 2, 1711.

LETTRE XIV

USBEK AU MÊME

Comme le peuple grossissait tous les jours, les Troglodites crurent qu'il était à propos de se choisir un roi: ils convinrent qu'il fallait déférer la couronne à celui qui était le plus juste, et ils jetèrent tous les yeux sur un vieillard vénérable par son âge et par une longue vertu. Il n'avait pas voulu se trouver à cette assemblée; il s'était retiré dans sa maison, le cœur serré de tristesse.

Lorsqu'on lui envoya des députés pour lui apprendre le choix qu'on avait fait de lui: « A Dieu ne plaise, dit-il, que je fasse ce tort aux Troglodytes que l'on puisse croire qu'il n'y a personne parmi eux de plus juste que moi! Vous me déférez la couronne, et, si vous le voulez absolument, il faudra bien que je la prenne; mais comptez que je mourrai de douleur d'avoir vu en naissant les Troglodytes libres, et de les voir aujourd'hui assujettis ». A ces mots, il se mit à répandre un torrent de larmes. « Malheureux jour! disait-il; et pourquoi ai-je tant vécu »? Puis il s'écria d'une voix sévère: « Je vois bien ce que c'est, ô Troglodytes! votre

vertu commence à vous peser. Dans l'état où vous êtes, n'ayant point de chef, il faut que vous soyez vertueux malgré vous ; sans cela vous ne sauriez subsister, et vous tomberiez dans le malheur de vos premiers pères. Mais ce joug vous paraît trop dur : vous aimez mieux être soumis à un prince et obéir à ses lois, moins rigides que vos mœurs. Vous savez que pour lors vous pourrez contenter votre ambition, acquérir des richesses et languir dans une lâche volupté, et que, pourvu que vous évitiez de tomber dans les grands crimes, vous n'aurez pas besoin de la vertu ». Il s'arrêta un moment, et ses larmes coulèrent plus que jamais. « Et que prétendez-vous que je fasse ? Comment se peut-il que je commande quelque chose à un Troglodyte ? Voulez-vous qu'il fasse une action vertueuse parce que je la lui commande, lui qui la ferait tout de même sans moi et par le seul penchant de la nature ? O Troglodytes ! je suis à la fin de mes jours, mon sang est glacé dans mes veines, je vais bientôt revoir vos sacrés aïeux : pourquoi voulez-vous que je les afflige, et que je sois obligé de leur dire que je vous ai laissés sous un autre joug que celui de la vertu » ?

D'Erzeron, le 10 de la lune de Gemmadi 2, 1711.

LETTRE XV[1]

LE PREMIER EUNUQUE A JARON

EUNUQUE NOIR

A Erzeron.

Je prie le Ciel qu'il te ramène dans ces lieux, et te dérobe à tous les dangers.

1. La Lettre XV est la première du Supplément de 1754. Les Lettres suivantes avancent donc d'un numéro sur celles de 1721.

Quoique je n'aie guère jamais connu cet engagement qu'on appelle amitié, et que je me sois enveloppé tout entier dans moi-même, tu m'as cependant fait sentir que j'avais encore un cœur; et, pendant que j'étais de bronze pour tous ces esclaves qui vivaient sous mes lois, je voyais croître ton enfance avec plaisir.

Le temps vint où mon maître jeta sur toi les yeux. Il s'en fallait bien que la nature eût encore parlé, lorsque le fer te sépara de la nature. Je ne te dirai point si je te plaignis, ou si je sentis du plaisir à te voir élevé jusqu'à moi. J'apaisai tes pleurs et tes cris. Je crus te voir prendre une seconde naissance, et sortir d'une servitude où tu devais toujours obéir pour entrer dans une servitude où tu devais commander. Je pris soin de ton éducation. La sévérité, toujours inséparable des instructions, te fit longtemps ignorer que tu m'étais cher. Tu me l'étais pourtant; et je te dirai[1] que je t'aimais comme un père aime son fils, si ces noms de père et de fils pouvaient convenir à notre destinée.

Tu vas parcourir les pays habités par les chrétiens, qui n'ont jamais cru. Il est impossible que tu n'y contractes bien des souillures. Comment le prophète pourrait-il te regarder au milieu de tant de millions de ses ennemis? Je voudrais que mon maître fît, à son retour le pèlerinage de la Mecque: vous vous purifieriez tous dans la terre des anges.

Du sérail d'Ispahan, le 10 de la lune de Gemmadi 2, 1711.

1. Il semble, au premier abord, qu'il faudrait ici *dirais;* mais le texte donne *dirai*, qui se comprend très bien, et que nous maintenons.

LETTRE XVI[1]

USBEK AU MOLLAK MÉHÉMET ALI

GARDIEN DES TROIS TOMBEAUX[2]

A Com.

Pourquoi vis-tu dans les tombeaux, divin mollak? Tu es bien plus fait pour le séjour des étoiles. Tu te caches sans doute de peur d'obscurcir le soleil : tu n'as point de taches comme cet astre; mais, comme lui, tu te couvres de nuages.

Ta science est un abîme plus profond que l'Océan; ton esprit est plus perçant que Zufagar, cette épée d'Ali, qui avait deux pointes; tu sais ce qui se passe dans les neuf chœurs des puissances célestes; tu lis l'Alcoran sur la poitrine de notre divin prophète; et, lorsque tu trouves quelque passage obscur, un ange, par son ordre, déploie ses ailes rapides et descend du trône pour t'en révéler le secret.

Je pourrais par ton moyen avoir avec les séraphins une intime correspondance : car enfin, treizième iman, n'es-tu pas le centre où le ciel et la terre aboutissent, et le point de communication entre l'abîme et l'empyrée?

Je suis au milieu d'un peuple profane : permets que je me purifie avec toi; souffre que je tourne mon visage vers les lieux sacrés que tu habites; distingue-moi des méchants comme on distingue, au lever de l'aurore, le filet blanc d'avec le filet noir; aide-moi de tes conseils; prends soin de mon âme; enivre-la de l'esprit des prophètes; nourris-la de la science du paradis, et permets que je mette ses plaies à

1. La Lettre XVI est supprimée dans la deuxième édition, 1721.
2. Les « trois tombeaux » sont ceux de Fatime et de deux de ses parents.

tes pieds. Adresse tes lettres sacrées à Erzeron, où je resterai quelques mois.

D'Erzeron, le 11 de la lune de Gemmadi 2, 1711.

LETTRE XVII

USBEK AU MÊME

Je ne puis, divin mollak, calmer mon impatience; je ne saurais attendre ta sublime réponse. J'ai des doutes, il faut les fixer; je sens que ma raison s'égare; ramène-la dans le droit chemin; viens m'éclairer, source de lumière; foudroie avec ta plume divine les difficultés que je vais te proposer; fais-moi pitié de moi-même et rougir de la question que je vais te faire.

D'où vient que notre législateur nous prive de la chair de pourceau et de toutes les viandes qu'il appelle immondes? D'où vient qu'il nous défend de toucher un corps mort, et que, pour purifier notre âme, il nous ordonne de nous laver sans cesse le corps? Il me semble que les choses ne sont en elles-mêmes ni pures ni impures : je ne puis concevoir aucune qualité inhérente au sujet qui puisse les rendre telles. La boue ne nous paraît sale que parce qu'elle blesse notre vue ou quelque autre de nos sens; mais, en elle-même, elle ne l'est pas plus que l'or et les diamants. L'idée de souillure contractée par l'attouchement d'un cadavre ne nous est venue que d'une certaine répugnance naturelle que nous en avons. Si les corps de ceux qui ne se lavent point ne blessaient ni l'odorat ni la vue, comment aurait-on pu s'imaginer qu'ils fussent impurs?

Les sens, divin mollak, doivent donc être les seuls juges de la pureté ou de l'impureté des choses? Mais, comme les objets n'affectent point les hommes de la même manière;

que ce qui donne une sensation agréable aux uns en produit une dégoûtante chez les autres, il suit que le témoignage des sens ne peut servir ici de règle, à moins qu'on ne dise que chacun peut à sa fantaisie décider ce point et distinguer, pour ce qui le concerne, les choses pures d'avec celles qui ne le sont pas.

Mais cela même, sacré mollak, ne renverserait-il pas les distinctions établies par notre divin prophète, et les points fondamentaux de la loi qui a été écrite de la main des anges ?

D'Erzeron, le 20 de la lune de Gemmadi 2, 1711.

LETTRE XVIII

MÉHÉMET ALI, SERVITEUR DES PROPHÈTES, A USBEK

A Erzeron.

Vous nous faites toujours des questions qu'on a faites mille fois à notre saint prophète. Que ne lisez-vous les traditions des docteurs ? que n'allez-vous à cette source pure de toute intelligence ? Vous trouveriez tous vos doutes résolus.

Malheureux, qui, toujours embarrassés des choses de la terre, n'avez jamais regardé d'un œil fixe celles du ciel, et qui révérez la condition des mollaks, sans oser ni l'embrasser ni la suivre !

Profanes, qui n'entrez jamais dans les secrets de l'Éternel, vos lumières ressemblent aux ténèbres de l'abîme, et les raisonnements de votre esprit sont comme la poussière que vos pieds font élever lorsque le soleil est dans son midi, dans le mois ardent de Chahban.

Aussi le zénith de votre esprit ne va pas au nadir de celui du moindre des immaums[1]. Votre vaine philosophie est cet éclair qui annonce l'orage et l'obscurité : vous êtes au milieu de la tempête, et vous errez au gré des vents.

Il est bien facile de répondre à votre difficulté : il ne faut pour cela que vous raconter ce qui arriva un jour à notre saint prophète, lorsque, tenté par les chrétiens, éprouvé par les juifs, il confondit également les uns et les autres.

Le juif Abdias[2] Ibesalon lui demanda pourquoi Dieu avait défendu de manger de la chair de pourceau. « Ce n'est pas sans raison, reprit le prophète : c'est un animal immonde; et je vais vous en convaincre ». Il fit sur sa main, avec de la boue, la figure d'un homme; il la jeta à terre, et lui cria : « Levez-vous » ! Sur-le-champ un homme se leva, et dit : « Je suis Japhet, fils de Noé. — Avais-tu les cheveux aussi blancs quand tu es mort? lui dit le saint prophète. — Non, répondit-il; mais, quand tu m'as réveillé, j'ai cru que le jour du jugement était venu, et j'ai eu une si grande frayeur que mes cheveux ont blanchi tout à coup.

— Or çà, raconte-moi, lui dit l'envoyé de Dieu, toute l'histoire de l'arche de Noé ». Japhet obéit, et détailla exactement tout ce qui s'était passé les premiers mois; après quoi il parla ainsi :

« Nous mîmes les ordures de tous les animaux dans un côté de l'arche; ce qui la fit si fort pencher que nous en eûmes une peur mortelle, surtout nos femmes, qui se lamentaient de la belle manière. Notre père Noé ayant été au conseil de Dieu, il lui commanda de prendre l'éléphant et de lui faire tourner la tête vers le côté qui penchait. Ce grand animal fit tant d'ordures qu'il en naquit un cochon. Croyez-vous, Usbek, que depuis ce temps-là nous nous en soyons abstenus, et que nous l'ayons regardé comme un animal immonde?

1. Ce mot est plus en usage chez les Turcs que chez les Persans.
2. Tradition mahométane.

« Mais, comme le cochon remuait tous les jours ces ordures, il s'éleva une telle puanteur dans l'arche qu'il ne put lui-même s'empêcher d'éternuer; et il sortit de son nez un rat, qui allait rongeant tout ce qui se trouvait devant lui : ce qui devint si insupportable à Noé qu'il crut qu'il était à propos de consulter Dieu encore. Il lui ordonna de donner au lion un grand coup sur le front, qui éternua aussi et fit sortir de son nez un chat. Croyez-vous que ces animaux soient encore immondes? Que vous en semble »?

Quand donc vous n'apercevez pas la raison de l'impureté de certaines choses, c'est que vous en ignorez beaucoup d'autres, et que vous n'avez pas la connaissance de ce qui s'est passé entre Dieu, les anges et les hommes. Vous ne savez pas l'histoire de l'éternité; vous n'avez point lu les livres qui sont écrits au ciel; ce qui vous en a été révélé n'est qu'une petite partie de la bibliothèque divine; et ceux qui, comme nous, en approchent de plus près, tandis qu'ils sont en cette vie, sont encore dans l'obscurité et les ténèbres. Adieu. Mahomet soit dans votre cœur.

A Com, le dernier de la lune de Chahban, 1711.

LETTRE XIX

USBEK A SON AMI RUSTAN

A Ispahan.

Nous n'avons séjourné que huit jours à Tocat; après trente-cinq jours de marche, nous sommes arrivés à Smyrne.

De Tocat à Smyrne, on ne trouve pas une seule ville qui mérite qu'on la nomme. J'ai vu avec étonnement la faiblesse de l'empire des Osmanlins. Ce corps malade ne se soutient

pas par un régime doux et tempéré, mais par des remèdes violents, qui l'épuisent et le minent sans cesse.

Les pachas, qui n'obtiennent leurs emplois qu'à force d'argent, entrent ruinés dans les provinces et les ravagent comme des pays de conquête. Une milice insolente n'est soumise qu'à ses caprices. Les places sont démantelées, les villes désertes, les campagnes désolées, la culture des terres et le commerce entièrement abandonnés.

L'impunité règne dans ce gouvernement sévère; les chrétiens qui cultivent les terres, les juifs qui lèvent les tributs, sont exposés à mille violences.

La propriété des terres est incertaine, et, par conséquent, l'ardeur de les faire valoir ralentie : il n'y a ni titre ni possession qui vaillent contre le caprice de ceux qui gouvernent.

Ces barbares ont tellement abandonné les arts qu'ils ont négligé jusques à l'art militaire. Pendant que les nations d'Europe se raffinent tous les jours, ils restent dans leur ancienne ignorance, et ils ne s'avisent de prendre leurs nouvelles inventions qu'après qu'elles s'en sont servi mille fois contre eux.

Ils n'ont nulle expérience sur la mer, nulle habileté dans la manœuvre. On dit qu'une poignée de chrétiens sortis d'un rocher[1] font suer tous les Ottomans et fatiguent leur empire.

Incapables de faire le commerce, ils souffrent presque avec peine que les Européens, toujours laborieux et entreprenants, viennent le faire; ils croient faire grâce à ces étrangers que de permettre qu'ils les enrichissent.

Dans toute cette vaste étendue de pays que j'ai traversée, je n'ai trouvé que Smyrne qu'on puisse regarder comme une ville riche et puissante. Ce sont les Européens qui la rendent telle, et il ne tient pas aux Turcs qu'elle ne ressemble à toutes les autres.

Voilà, cher Rustan, une juste idée de cet empire, qui,

1. Ce sont apparemment les chevaliers de Malte.

avant deux siècles, sera le théâtre des triomphes de quelque conquérant.

A Smyrne, le 2 de la lune de Rhamazan, 1711.

LETTRE XX

USBEK A ZACHI, SA FEMME

Au sérail d'Ispahan.

Vous m'avez offensé, Zachi, et je sens dans mon cœur des mouvements que vous devriez craindre, si mon éloignement ne vous laissait le temps de changer de conduite et d'apaiser la violente jalousie dont je suis tourmenté.

J'apprends qu'on vous a trouvée seule avec Nadir, eunuque blanc, qui payera de sa tête son infidélité et sa perfidie. Comment vous êtes-vous oubliée jusqu'à ne pas sentir qu'il ne vous est pas permis de recevoir dans votre chambre un eunuque blanc, tandis que vous en avez de noirs destinés à vous servir? Vous avez beau me dire que des eunuques ne sont pas des hommes, et que votre vertu vous met au-dessus des pensées que pourrait faire naître en vous une ressemblance imparfaite; cela ne suffit ni pour vous ni pour moi: pour vous, parce que vous faites une chose que les lois du sérail vous défendent; pour moi, en ce que vous m'ôtez l'honneur en vous exposant à des regards; que dis-je, à des regards? peut-être aux entreprises d'un perfide qui vous aura souillée par ses crimes, et plus encore par ses regrets et le désespoir de son impuissance.

Vous me direz peut-être que vous m'avez été toujours fidèle. Eh! pouviez-vous ne l'être pas? Comment auriez-vous trompé la vigilance des eunuques noirs, qui sont si surpris de la vie que vous menez? Comment auriez-vous pu briser

ces verrous et ces portes qui vous tiennent enfermée ? Vous vous vantez d'une vertu qui n'est pas libre ; et peut-être que vos désirs impurs vous ont ôté mille fois le mérite et le prix de cette fidélité que vous vantez tant.

Je veux que vous n'ayez point fait tout ce que j'ai lieu de soupçonner ; que ce perfide n'ait point porté sur vous ses mains sacrilèges ; que vous ayez refusé de prodiguer à sa vue les délices de son maître ; que, couverte de vos habits, vous ayez laissé cette faible barrière entre lui et vous ; que frappé lui-même d'un saint respect, il ait baissé les yeux ; que, manquant à sa hardiesse, il ait tremblé sur les châtiments qu'il se prépare : quand tout cela serait vrai, il ne l'est pas moins que vous avez fait une chose qui est contre votre devoir. Et, si vous l'avez violé gratuitement sans remplir vos inclinations déréglées, qu'eussiez-vous fait pour les satisfaire ? Que feriez-vous encore si vous pouviez sortir de ce lieu sacré, qui est pour vous une dure prison, comme il est pour vos compagnes un asile favorable contre les atteintes du vice, un temple sacré où votre sexe perd sa faiblesse et se trouve invincible, malgré tous les désavantages de la nature ? Que feriez-vous si, laissée à vous-même, vous n'aviez pour vous défendre que votre amour pour moi, qui est si grièvement offensé, et votre devoir, que vous avez si indignement trahi ? Que les mœurs du pays où vous vivez sont saintes, qui vous arrachent à l'attentat des plus vils esclaves ! Vous devez me rendre grâce de la gêne où je vous fais vivre, puisque ce n'est que par là que vous méritez encore de vivre.

Vous ne pouvez souffrir le chef des eunuques, parce qu'il a toujours les yeux sur votre conduite, et qu'il vous donne ses sages conseils. Sa laideur, dites-vous, est si grande que vous ne pouvez le voir sans peine : comme si, dans ces sortes de postes, on mettait de plus beaux objets. Ce qui vous afflige est de n'avoir pas à sa place l'eunuque blanc qui vous déshonore.

Mais que vous a fait votre première esclave ? Elle vous a dit que les familiarités que vous preniez avec la jeune Zélide

étaient contre la bienséance; voilà la raison de votre haine.

Je devrais être, Zachi, un juge sévère; je ne suis qu'un époux qui cherche à vous trouver innocente. L'amour que j'ai pour Roxane, ma nouvelle épouse, m'a laissé toute la tendresse que je dois avoir pour vous, qui n'êtes pas moins belle. Je partage mon amour entre vous deux; et Roxane n'a d'autre avantage que celui que la vertu peut ajouter à la beauté.

A Smyrne, le 12 de la lune de Zilcadé, 1711.

LETTRE XXI

USBEK AU PREMIER EUNUQUE BLANC

Vous devez trembler à l'ouverture de cette lettre, ou plutôt vous le deviez lorsque vous souffrîtes la perfidie de Nadir. Vous qui, dans une vieillesse froide et languissante, ne pouvez sans crime lever les yeux sur les redoutables objets de mon amour; vous à qui il n'est jamais permis de mettre un pied sacrilège sur la porte du lieu terrible qui les dérobe à tous les regards, vous souffrez que ceux dont la conduite vous est confiée aient fait ce que vous n'auriez pas la témérité de faire, et vous n'apercevez pas la foudre toute prête à tomber sur eux et sur vous!

Et qui êtes-vous, que de vils instruments que je puis briser à ma fantaisie; qui n'existez qu'autant que vous savez obéir; qui n'êtes dans le monde que pour vivre sous mes lois, où pour mourir dès que je l'ordonne; qui ne respirez qu'autant que mon bonheur, mon amour, ma jalousie même, ont besoin de votre bassesse; et enfin qui ne pouvez avoir d'autre partage que la soumission, d'autre âme que mes volontés, d'autre espérance que ma félicité?

Je sais que quelques-unes de mes femmes souffrent impa-

tiemment les lois austères du devoir; que la présence continuelle d'un eunuque noir les ennuie; qu'elles sont fatiguées de ces objets affreux qui leur sont donnés pour les ramener à leur époux; je le sais; mais vous qui vous prêtez à ce désordre, vous serez puni d'une manière à faire trembler tous ceux qui abusent de ma confiance.

Je jure par tous les prophètes du ciel, et par Ali, le plus grand de tous, que, si vous vous écartez de votre devoir, je regarderai votre vie comme celle des insectes que je trouve sous mes pieds.

A Smyrne, le 12 de la lune de Zilcadé, 1711.

LETTRE XXII[1]

JARON AU PREMIER EUNUQUE

A mesure qu'Usbek s'éloigne du sérail, il tourne sa tête vers ses femmes sacrées; il soupire, il verse des larmes; sa douleur s'aigrit, ses soupçons se fortifient. Il veut augmenter le nombre de leurs gardiens. Il va me renvoyer avec tous les noirs qui l'accompagnent. Il ne craint plus pour lui; il craint pour ce qui lui est mille fois plus cher que lui-même.

Je vais donc vivre sous tes lois, et partager tes soins. Grand Dieu! qu'il faut de choses pour rendre un seul homme heureux!

La nature semblait avoir mis les femmes dans la dépendance, et les en avoir retirées; le désordre naissait entre les deux sexes, parce que leurs droits étaient réciproques. Nous sommes entrés dans le plan d'une nouvelle harmonie:

1. La Lettre XXII est la deuxième du Supplément. Les Lettres suivantes avancent donc de deux numéros sur celles de 1721.

nous avons mis entre les femmes et nous la haine, et entre les hommes et les femmes l'amour.

Mon front va devenir sévère, je laisserai tomber des regards sombres. La joie fuira de mes lèvres. Le dehors sera tranquille et l'esprit inquiet. Je n'attendrai point les rides de la vieillesse pour en montrer les chagrins.

J'aurais eu du plaisir à suivre mon maître dans l'Occident ; mais ma volonté est son bien. Il veut que je garde ses femmes ; je les garderai avec fidélité. Je sais comment je dois me conduire avec ce sexe qui, quand on ne lui permet pas d'être vain, commence à devenir superbe, et qu'il est moins aisé d'humilier que d'anéantir. Je tombe sous tes regards.

De Smyrne, le 12 de la lune de Zilcadé, 1711.

LETTRE XXIII

USBEK A SON AMI IBBEN

A Smyrne.

Nous sommes arrivés à Livourne dans quarante jours de navigation. C'est une ville nouvelle ; elle est un témoignage du génie des ducs de Toscane, qui ont fait d'un village marécageux la ville d'Italie la plus florissante.

Les femmes y jouissent d'une grande liberté : elles peuvent voir les hommes à travers certaines fenêtres qu'on nomme jalousies ; elles peuvent sortir tous les jours avec quelques vieilles qui les accompagnent ; elles n'ont qu'un voile [1]. Leurs beaux-frères, leurs oncles, leurs neveux, peuvent

1. Les Persanes en ont quatre.

les voir sans que le mari s'en formalise presque jamais.

C'est un grand spectacle pour un mahométan de voir pour la première fois une ville chrétienne. Je ne parle pas des choses qui frappent d'abord tous les yeux, comme la différence des édifices, des habits, des principales coutumes : il y a, jusque dans les moindres bagatelles, quelque chose de singulier que je sens et que je ne sais pas dire.

Nous partirons demain pour Marseille; notre séjour n'y sera pas long. Le dessein de Rica et le mien est de nous rendre incessamment à Paris, qui est le siège de l'empire d'Europe. Les voyageurs cherchent toujours les grandes villes, qui sont une espèce de patrie commune à tous les étrangers. Adieu. Sois persuadé que je t'aimerai toujours.

A Livourne, le 12 de la lune de Saphar, 1712.

LETTRE XXIV

RICA A IBBEN

A Smyrne.

Nous sommes à Paris depuis un mois, et nous avons toujours été dans un mouvement continuel. Il faut bien des affaires avant qu'on soit logé, qu'on ait trouvé les gens à qui on est adressé, et qu'on se soit pourvu des choses nécessaires, qui manquent toutes à la fois.

Paris est aussi grand qu'Ispahan; les maisons y sont si hautes qu'on jurerait qu'elles ne sont habitées que par des astrologues. Tu juges bien qu'une ville bâtie en l'air, qui a six ou sept maisons les unes sur les autres, est extrêmement peuplée, et que, quand tout le monde est descendu dans la rue, il s'y fait un bel embarras.

Tu ne le croirais pas peut-être, depuis un mois que je suis ici, je n'y ai encore vu marcher personne. Il n'y a point de gens au monde qui tirent mieux parti de leur machine que les Français : ils courent, ils volent ; les voitures lentes d'Asie, le pas réglé de nos chameaux, les feraient tomber en syncope. Pour moi, qui ne suis point fait à ce train, et qui vais souvent à pied sans changer d'allure, j'enrage quelquefois comme un chrétien : car encore passe qu'on m'éclabousse depuis les pieds jusqu'à la tête ; mais je ne puis pardonner les coups de coude que je reçois régulièrement et périodiquement. Un homme qui vient après moi et qui me passe me fait faire un demi-tour, et un autre qui me croise de l'autre côté me remet soudain où le premier m'avait pris ; et je n'ai pas fait cent pas que je suis plus brisé que si j'avais fait dix lieues.

Ne crois pas que je puisse, quant à présent, te parler à fond des mœurs et des coutumes européennes ; je n'en ai moi-même qu'une légère idée, et je n'ai eu à peine que le temps de m'étonner.

Le roi de France est le plus puissant prince de l'Europe. Il n'a point de mines d'or comme le roi d'Espagne, son voisin ; mais il a plus de richesses que lui, parce qu'il les tire de la vanité de ses sujets, plus inépuisable que les mines. On lui a vu entreprendre ou soutenir de grandes guerres, n'ayant d'autres fonds que des titres d'honneur à vendre ; et, par un prodige de l'orgueil humain, ses troupes se trouvaient payées, ses places munies et ses flottes équipées.

D'ailleurs ce roi est un grand magicien ; il exerce son empire sur l'esprit même de ses sujets ; il les fait penser comme il veut. S'il n'a qu'un million d'écus dans son trésor et qu'il en ait besoin de deux, il n'a qu'à leur persuader qu'un écu en vaut deux, et ils le croient. S'il a une guerre difficile à soutenir et qu'il n'ait point d'argent, il n'a qu'à leur mettre dans la tête qu'un morceau de papier est de l'argent, et ils en sont aussitôt convaincus. Il va même jusqu'à leur faire croire qu'il les guérit de toutes sortes de

maux en les touchant[1], tant est grande la force et la puissance qu'il a sur les esprits.

Ce que je dis de ce prince ne doit pas t'étonner : il y a un autre magicien plus fort que lui, qui n'est pas moins maître de son esprit qu'il l'est lui-même de celui des autres. Ce magicien s'appelle le pape : tantôt il lui fait croire que trois ne sont qu'un; que le pain qu'on mange n'est pas du pain ou que le vin qu'on boit n'est pas du vin, et mille autres choses de cette espèce.

Et, pour le tenir toujours en haleine et ne point lui laisser perdre l'habitude de croire, il lui donne de temps en temps, pour l'exercer, de certains articles de croyance. Il y a deux ans qu'il lui envoya un grand écrit qu'il appelle *constitution*[2], et voulut obliger, sous de grandes peines, ce prince et ses sujets de croire tout ce qui y était contenu. Il réussit à l'égard du prince, qui se soumit aussitôt, et donna l'exemple à ses sujets; mais quelques-uns d'entre eux se révoltèrent, et dirent qu'ils ne voulaient rien croire de tout ce qui était dans cet écrit. Ce sont les femmes qui ont été les motrices de toute cette révolte qui divise toute la cour, tout le royaume et toutes les familles. Cette *constitution* leur défend de lire un livre que tous les chrétiens disent avoir été apporté du ciel[3]; c'est proprement leur Alcoran. Les femmes, indignées de l'outrage fait à leur sexe, soulèvent tout contre la *constitution;* elles ont mis les hommes de leur parti, qui, dans cette occasion, ne veulent point avoir de privilège. Il faut pourtant avouer que ce moufti ne raisonne pas mal, et, par le grand Ali, il faut qu'il ait été instruit des principes

1. Allusion au privilège qu'avaient, disait-on, les rois de France de guérir les écrouelles par le toucher : la tradition remontait, selon le P. Daniel, à Robert II, dit *le Pieux*, fils et successeur de Hugues-Capet.

2. C'est la célèbre bulle *Unigenitus* fulminée par Clément XI le 8 septembre 1713, à la requête de Louis XIV. Les adversaires du P. Quesnel, dont la bulle condamnait les propositions, étaient souvent désignés sous le nom de *constitutionnaires* ».

3. La Bible.

de notre sainte loi : car, puisque les femmes sont d'une création inférieure à la nôtre, et que nos prophètes nous disent qu'elles n'entreront point dans le paradis, pourquoi faut-il qu'elles se mêlent de lire un livre qui n'est fait que pour apprendre le chemin du paradis?

J'ai ouï raconter du roi des choses qui tiennent du prodige, et je ne doute pas que tu ne balances à les croire.

On dit que, pendant qu'il faisait la guerre à ses voisins, qui s'étaient tous ligués contre lui, il avait dans son royaume un nombre innombrable d'ennemis invisibles[1] qui l'entouraient; on ajoute qu'il les a cherchés pendant plus de trente ans, et que, malgré les soins infatigables de certains dervis[2] qui ont sa confiance, il n'en a pu trouver un seul. Ils vivent avec lui; ils sont à sa cour, dans sa capitale, dans ses troupes, dans ses tribunaux; et cependant on dit qu'il aura le chagrin de mourir sans les avoir trouvés. On dirait qu'ils existent en général, et qu'ils ne sont plus rien en particulier : c'est un corps, mais point de membres. Sans doute que le Ciel veut punir ce prince de n'avoir pas été assez modéré envers les ennemis qu'il a vaincus, puisqu'il lui en donne d'invisibles, et dont le génie et le destin sont au-dessus du sien.

Je continuerai à t'écrire, et je t'apprendrai des choses bien éloignées du caractère et du génie persan. C'est bien la même terre qui nous porte tous deux; mais les hommes du pays où je vis et ceux du pays où tu es sont des hommes bien différents.

De Paris, le 4 de la lune de Rebiab 2, 1712.

1. Les jansénistes, suivant M. Laboulaye. — *Nombre innombrable* se trouve bien dans notre texte.
2. Les jésuites, et nommément le P. La Chaise.

LETTRE XXV [1]

USBEK A IBBEN

A Smyrne.

J'ai reçu une lettre de ton neveu Rhédi : il me mande qu'il quitte Smyrne dans le dessein de voir l'Italie ; que l'unique but de son voyage est de s'instruire, et de se rendre par là plus digne de toi. Je te félicite d'avoir un neveu qui sera quelque jour la consolation de ta vieillesse.

Rica t'écrit une longue lettre ; il m'a dit qu'il te parlait beaucoup de ce pays-ci. La vivacité de son esprit fait qu'il saisit tout avec promptitude ; pour moi, qui pense plus lentement, je ne suis pas en état de te rien dire.

Tu es le sujet de nos conversations les plus tendres ; nous ne pouvons assez parler du bon accueil que tu nous as fait à Smyrne et des services que ton amitié nous rend tous les jours. Puisses-tu, généreux Ibben, trouver partout des amis aussi reconnaissants et aussi fidèles que nous !

Puissé-je te revoir bientôt et retrouver avec toi ces jours heureux qui coulent si doucement entre deux amis ! Adieu.

De Paris, le 4 de la lune de Rebiab 2, 1712.

1. La Lettre XXV est supprimée dans la deuxième édition, 1721.

LETTRE XXVI

USBEK A ROXANE

Au sérail d'Ispahan.

Que vous êtes heureuse, Roxane, d'être dans le doux pays de Perse, et non pas dans ces climats empoisonnés où l'on ne connaît ni la pudeur ni la vertu ! Que vous êtes heureuse ! Vous vivez dans mon sérail comme dans le séjour de l'innocence, inaccessible aux attentats de tous les humains ; vous vous trouvez avec joie dans une heureuse impuissance de faillir ; jamais homme ne vous a souillée de ses regards lascifs ; votre beau-père même, dans la liberté des festins, n'a jamais vu votre belle bouche ; vous n'avez jamais manqué de vous attacher un bandeau sacré pour la couvrir. Heureuse Roxane, quand vous avez été à la campagne, vous avez toujours eu des eunuques qui ont marché devant vous, pour donner la mort à tous les téméraires qui n'ont pas fui votre vue. Moi-même, à qui le Ciel vous a donnée pour faire mon bonheur, quelle peine n'ai-je pas eue pour me rendre maître de ce trésor, que vous défendiez avec tant de constance ! Quel chagrin pour moi, dans les premiers jours de notre mariage, de ne pas vous voir ! Et quelle impatience quand je vous eus vue ! Vous ne la satisfaisiez pourtant pas ; vous l'irritiez, au contraire, par les refus obstinés d'une pudeur alarmée ; vous me confondiez avec tous ces hommes à qui vous vous cachez sans cesse. Vous souvient-il de ce jour où je vous perdis parmi vos esclaves, qui me trahirent[1] et vous dérobèrent à mes recherches ? Vous souvient-il de cet autre où, voyant vos larmes impuissantes, vous employâtes l'autorité de votre mère pour arrêter les fureurs de mon amour ? Vous sou-

1. Bien que notre texte donne « *vous* trahirent », nous avons substitué *me* à *vous*, qui serait un non-sens.

vient-il, lorsque toutes les ressources vous manquèrent de celles que vous trouvâtes dans votre courage ? Vous mîtes le poignard à la main, et menaçâtes d'immoler un époux qui vous aimait s'il continuait à exiger de vous tout ce que vous chérissiez plus que votre époux même. Deux mois se passèrent dans ce combat de l'amour et de la vertu. Vous poussâtes trop loin vos chastes scrupules; vous ne vous rendîtes pas même après avoir été vaincue; vous défendîtes jusqu'à la dernière extrémité une virginité mourante; vous me regardâtes comme un ennemi qui vous avait fait un outrage, non pas comme un époux qui vous avait aimée; vous fûtes plus de trois mois que vous n'osiez me regarder sans rougir; votre air confus semblait me reprocher l'avantage que j'avais pris. Je n'avais pas même une possession tranquille; vous me dérobiez tout ce que vous pouviez de ces charmes et de ces grâces, et j'étais enivré des plus grandes faveurs sans avoir obtenu les moindres.

Si vous aviez été élevée dans ce pays-ci, vous n'auriez pas été si troublée : les femmes y ont perdu toute retenue; elles se présentent devant les hommes à visage découvert, comme si elles voulaient demander leur défaite; elles les cherchent de leurs regards; elles les voient dans les mosquées, les promenades, chez elles même; l'usage de se faire servir par des eunuques leur est inconnu. Au lieu de cette noble simplicité et de cette aimable pudeur qui règne parmi vous, on voit une impudence brutale à laquelle il est impossible de s'accoutumer.

Oui, Roxane, si vous étiez ici, vous vous sentiriez outragée dans l'affreuse ignominie où votre sexe est descendu; vous fuiriez ces abominables lieux, et vous soupireriez pour cette douce retraite, où vous trouvez l'innocence, où vous êtes sûre de vous-même, où nul péril ne vous fait trembler, où enfin vous pouvez m'aimer sans craindre de perdre jamais l'amour que vous me devez.

Quand vous relevez l'éclat de votre teint par les plus belles couleurs; quand vous vous parfumez tout le corps des essences les plus précieuses; quand vous vous parez de vos

plus beaux habits; quand vous cherchez à vous distinguer de vos compagnes par les grâces de la danse et par la douceur de votre chant; vous combattez gracieusement avec elles de charmes, de douceur et d'enjouement, je ne puis pas m'imaginer que vous ayez d'autre objet que celui de me plaire; et quand je vous vois rougir modestement, que vos regards cherchent les miens, que vous vous insinuez dans mon cœur par des paroles douces et flatteuses, je ne saurais, Roxane, douter de votre amour.

Mais que puis-je penser des femmes d'Europe? L'art de composer leur teint, les ornements dont elles se parent, les soins qu'elles prennent de leur personne, le désir continuel de plaire qui les occupe, sont autant de taches faites à leur vertu et d'outrages à leurs époux.

Ce n'est pas, Roxane, que je pense qu'elles poussent l'attentat aussi loin qu'une pareille conduite devrait le faire croire, et qu'elles portent la débauche à cet excès horrible, qui fait frémir, de violer absolument la foi conjugale. Il y a bien peu de femmes assez abandonnées pour porter le crime si loin : elles portent toutes dans leur cœur un certain caractère de vertu qui y est gravé, que la naissance donne et que l'éducation affaiblit, mais ne détruit pas. Elles peuvent bien se relâcher des devoirs extérieurs que la pudeur exige; mais, quand il s'agit de faire les derniers pas, la nature se révolte. Aussi, quand nous vous enfermons si étroitement, que nous vous faisons garder par tant d'esclaves, que nous gênons si fort vos désirs lorsqu'ils volent trop loin, ce n'est pas que nous craignions la dernière infidélité, mais c'est que nous savons que la pureté ne saurait être trop grande, et que la moindre tache peut la corrompre.

Je vous plains, Roxane. Votre chasteté si longtemps éprouvée méritait un époux qui ne vous eût jamais quittée, et qui pût lui-même réprimer les désirs que votre seule vertu sait soumettre.

De Paris, le 7 de la lune de Rhégeb, 1712.

LETTRE XXVII

USBEK A NESSIR

A Ispahan.

Nous sommes à présent à Paris, cette superbe rivale de la ville du soleil [1].

Lorsque je partis de Smyrne, je chargeai mon ami Ibbe de te faire tenir une boîte où il y avait quelques présen pour toi; tu recevras cette lettre par la même voie. Quoiqu éloigné de lui de cinq ou six cents lieues, je lui donne d mes nouvelles et je reçois des siennes aussi facilement qu s'il était à Ispahan, et moi à Com. J'envoie mes lettres Marseille, d'où il part continuellement des vaisseaux pou Smyrne; de là il envoie celles qui sont pour la Perse par le caravanes d'Arméniens qui partent tous les jours pou Ispahan.

Rica jouit d'une santé parfaite; la force de sa constitu tion, sa jeunesse et sa gaieté naturelle le mettent au-dess de toutes les épreuves.

Mais, pour moi, je ne me porte pas bien : mon corps et mo esprit sont abattus; je me livre à des réflexions qui devie nent tous les jours plus tristes; ma santé, qui s'affaibli me tourne vers ma patrie, et me rend ce pays-ci pl étranger.

Mais, cher Nessir, je te conjure, fais en sorte que me femmes ignorent l'état où je suis. Si elles m'aiment, je veu épargner leurs larmes; et si elles ne m'aiment pas, je n veux point augmenter leur hardiesse.

Si mes eunuques me croyaient en danger, s'ils pouvaien espérer l'impunité d'une lâche complaisance, ils cess raient bientôt d'être sourds à la voix flatteuse de ce sex

1. Ispahan.

qui se fait entendre aux rochers et remue les choses inanimées.

Adieu, Nessir; j'ai du plaisir à te donner des marques de ma confiance.

De Paris, le 5 de la lune de Chahban, 1712.

LETTRE XXVIII

RICA A ***

Je vis hier une chose assez singulière, quoiqu'elle se passe tous les jours à Paris.

Tout le peuple s'assemble sur la fin de l'après-dîner, et va jouer une espèce de scène que j'ai entendu appeler comédie. Le grand mouvement est sur une estrade, qu'on nomme le théâtre. Aux deux côtés on voit, dans de petits réduits qu'on nomme loges, des hommes et des femmes qui jouent ensemble des scènes muettes, à peu près comme celles qui sont en usage en notre Perse.

Tantôt c'est une amante affligée qui exprime sa langueur; tantôt une autre, avec des yeux vifs et un air passionné, dévore des yeux son amant, qui la regarde de même: toutes les passions sont peintes sur les visages, et exprimées avec une éloquence qui n'en est que plus vive pour être muette. Là les acteurs ne paraissent qu'à demi-corps, et ont ordinairement un manchon, par modestie, pour cacher leurs bras. Il y a en bas une troupe de gens debout qui se moquent de ceux qui sont en haut sur le théâtre, et ces derniers rient à leur tour de ceux qui sont en bas.

Mais ceux qui prennent le plus de peine sont quelques jeunes gens, qu'on prend pour cet effet dans un âge peu avancé pour soutenir à la fatigue. Ils sont obligés d'être partout; ils passent par des endroits qu'eux seuls connais-

sent, montent avec une adresse surprenante d'étage en étage; ils sont en haut, en bas, dans toutes les loges; ils plongent pour ainsi dire; on les perd, ils reparaissent; souvent ils quittent le lieu de la scène, et vont jouer dans un autre. On en voit même qui, par un prodige qu'on n'aurait osé espérer de leurs béquilles, marchent et vont comme les autres. Enfin on se rend à des salles où l'on joue une comédie particulière [1]: on commence par des révérences, on continue par des embrassades. On dit que la connaissance la plus légère met un homme en droit d'en étouffer un autre: il semble que le lieu inspire de la tendresse. En effet, on dit que les princesses qui y règnent ne sont point cruelles; et, si on excepte deux ou trois heures par jour, où elles sont assez sauvages, on peut dire que le reste du temps elles sont traitables, et que c'est une ivresse qui les quitte aisément.

Tout ce que je te dis ici se passe à peu près de même dans un autre endroit qu'on nomme l'Opéra: toute la différence est que l'on parle à l'un, et chante à l'autre. Un de mes amis me mena l'autre jour dans la loge où se déshabillait une des principales actrices. Nous fîmes si bien connaissance que le lendemain je reçus d'elle cette lettre :

MONSIEUR,

Je suis la plus malheureuse fille du monde; j'ai toujours été la plus vertueuse actrice de l'Opéra. Il y a sept ou huit mois, que j'étais dans la loge où vous me vîtes hier; comme je m'habillais en prêtresse de Diane, un jeune abbé vint m'y trouver, et, sans respect pour mon habit blanc, mon voile et mon bandeau, il me ravit mon innocence. J'ai beau exagérer le sacrifice que je lui ai fait, il se met à rire, et me soutient qu'il m'a trouvée très profane. Cependant je suis si grosse que je n'ose plus me présenter sur le théâtre : car je suis, sur le chapitre de l'honneur, d'une délicatesse inconcevable, et je soutiens toujours qu'à une fille bien née il est plus facile de

1. Les foyers.

faire perdre la vertu que la modestie. Avec cette délicatesse, vous jugez bien que ce jeune abbé n'eût jamais réusssi, s'il ne m'avait promis de se marier avec moi : un motif si légitime me fit passer sur les petites formalités ordinaires, et commencer par où j'aurais dû finir. Mais, puisque son infidélité m'a déshonorée, je ne veux plus vivre à l'Opéra, où, entre vous et moi, l'on ne me donne guère de quoi vivre : car, à présent que j'avance en âge et que je perds du côté des charmes, ma pension, qui est toujours la même, semble diminuer tous les jours. J'ai appris par un homme de votre suite que l'on faisait un cas infini, dans votre pays, d'une bonne danseuse, et que, si j'étais à Ispahan, ma fortune serait aussitôt faite. Si vous vouliez m'accorder votre protection et m'emmener avec vous dans ce pays-là, vous auriez l'avantage de faire du bien à une fille qui, par sa vertu et sa conduite, ne se rendrait pas indigne de vos bontés. Je suis...

De Paris, le 2 de la lune de Chalval, 1712.

LETTRE XXIX

RICA A IBBEN

A Smyrne.

Le pape est le chef des chrétiens. C'est une vieille idole qu'on encense par habitude. Il était autrefois redoutable aux princes mêmes, car il les déposait aussi facilement que nos magnifiques sultans déposent les rois d'Irimette et de Géorgie. Mais on ne le craint plus. Il se dit successeur d'un des premiers chrétiens, qu'on appelle saint Pierre; et c'est certainement une riche succession, car il a des trésors immenses et un grand pays sous sa domination.

Les évêques sont des gens de loi qui lui sont subordon-

nés, et ont sous son autorité deux fonctions bien différentes. Quand ils sont assemblés, ils font, comme lui, des articles de foi; quand ils sont en particulier, ils n'ont guère d'autres fonctions que de dispenser d'accomplir la loi. Car tu sauras que la religion chrétienne est chargée d'une infinité de pratiques très difficiles; et, comme on a jugé qu'il est moins aisé de remplir ses devoirs que d'avoir des évêques qui en dispensent, on a pris ce dernier parti pour l'utilité publique : ainsi, si on ne veut pas faire le rahmazan, si on ne veut pas s'assujettir aux formalités des mariages, si on veut rompre ses vœux, si on veut se marier contre les défenses de la loi, quelquefois même si on veut revenir contre son serment, on va à l'évêque ou au pape, qui donne aussitôt la dispense.

Les évêques ne font pas des articles de foi de leur propre mouvement. Il y a un nombre infini de docteurs, la plupart dervis, qui soulèvent entre eux mille questions nouvelles sur la religion : on les laisse disputer longtemps, et la guerre dure jusqu'à ce qu'une décision vienne la terminer.

Aussi puis-je t'assurer qu'il n'y a jamais eu de royaume où il y ait eu tant de guerres civiles que dans celui de Christ.

Ceux qui mettent au jour quelque proposition nouvelle sont d'abord appelés hérétiques. Chaque hérésie a son nom, qui est, pour ceux qui y sont engagés, comme le mot de ralliement. Mais n'est hérétique qui ne veut : il n'y a qu'à partager le différend par la moitié, et donner une distinction à ceux qui accusent d'hérésie; et, quelle que soit la distinction, intelligible ou non, elle rend un homme blanc comme de la neige, et il peut se faire appeler orthodoxe.

Ce que je te dis est bon pour la France et l'Allemagne : car j'ai ouï dire qu'en Espagne et en Italie il y a de certains dervis qui n'entendent point raillerie [1], et qui font brûler un homme comme de la paille. Quand on tombe entre les

1. Les inquisiteurs.

mains de ces gens-là, heureux celui qui a toujours prié Dieu avec de petits grains de bois à la main[1], qui a porté sur lui deux morceaux de drap attachés à deux rubans[2], et qui a été quelquefois dans une province qu'on appelle la Galice[3]! sans cela un pauvre diable est bien embarrassé. Quand il jurerait comme un païen qu'il est orthodoxe, on pourrait bien ne pas demeurer d'accord des qualités, et le brûler comme hérétique : il aurait beau donner sa distinction; point de distinction; il serait en cendres avant que l'on eût seulement pensé à l'écouter.

Les autres juges présument qu'un accusé est innocent; ceux-ci le présument toujours coupable. Dans le doute, ils tiennent pour règle de se déterminer du côté de la rigueur; apparemment parce qu'ils croient les hommes mauvais; mais, d'un autre côté, ils en ont si bonne opinion qu'ils ne les jugent jamais capables de mentir: car ils reçoivent le témoignage des ennemis capitaux, des femmes de mauvaise vie, de ceux qui exercent une profession infâme. Ils font dans leur sentence un petit compliment à ceux qui sont revêtus d'une chemise de soufre, et leur disent qu'ils sont bien fâchés de les voir si mal habillés, qu'ils sont doux et qu'ils abhorrent le sang, et sont au désespoir de les avoir condamnés; mais, pour se consoler, ils confisquent tous les biens de ces malheureux à leur profit.

Heureuse la terre qui est habitée par les enfants des prophètes! Ces tristes spectacles y sont inconnus[4]. La sainte religion que les anges y ont apportée se défend par sa vérité même; elle n'a point besoin de ces moyens violents pour se maintenir.

A Paris, le 4 de la lune de Chalval, 1712.

1. Un chapelet.
2. Un scapulaire.
3. La Galice avait pour capitale Santiago, dont la cathédrale renferme le tombeau de saint Jacques de Compostelle, objet de constants pèlerinages.
4. Les Persans sont les plus tolérants de tous les mahométans.

LETTRE XXX

RICA AU MÊME

A Smyrne.

Les habitants de Paris sont d'une curiosité qui va jusqu'à l'extravagance. Lorsque j'arrivai, je fus regardé comme si j'avais été envoyé du ciel : vieillards, hommes, femmes, enfants, tous voulaient me voir. Si je sortais, tout le monde se mettait aux fenêtres; si j'étais aux Tuileries, je voyais aussitôt un cercle se former autour de moi; les femmes mêmes faisaient un arc-en-ciel nuancé de mille couleurs, qui m'entourait. Si j'étais au spectacle, je voyais aussitôt cent lorgnettes dressées contre ma figure; enfin jamais homme n'a tant été vu que moi. Je souriais quelquefois d'entendre des gens qui n'étaient presque jamais sortis de leur chambre, qui disaient entre eux : « Il faut avouer qu'il a l'air bien persan ». Chose admirable ! je trouvais de mes portraits partout; je me voyais multiplié dans toutes les boutiques, sur toutes les cheminées, tant on craignait de ne m'avoir pas assez vu.

Tant d'honneurs ne laissent pas d'être à charge : je ne me croyais pas un homme si curieux et si rare; et, quoique j'aie très bonne opinion de moi, je ne me serais jamais imaginé que je dusse troubler le repos d'une grande ville où je n'étais point connu. Cela me fit résoudre à quitter l'habit persan et à en endosser un à l'européenne, pour voir s'il resterait encore dans ma physionomie quelque chose d'admirable. Cet essai me fit connaître ce que je valais réellement. Libre de tous les ornements étrangers, je me vis apprécié au plus juste. J'eus sujet de me plaindre de mon tailleur, qui m'avait fait perdre en un instant l'attention et l'estime publiques : car j'entrai tout à coup dans un néant affreux. Je demeurais quelquefois une heure dans

une compagnie sans qu'on m'eût regardé et qu'on m'eût mis en occasion d'ouvrir la bouche ; mais, si quelqu'un par hasard apprenait à la compagnie que j'étais Persan, j'entendais aussitôt autour de moi un bourdonnement : « Ah! ah! monsieur est Persan? C'est une chose bien extraordinaire! Comment peut-on être Persan »?

A Paris, le 6 de la lune de Chalval, 1712.

LETTRE XXXI

RHÉDI A USBEK

A Paris.

Je suis à présent à Venise, mon cher Usbek. On peut avoir vu toutes les villes du monde, et être surpris en arrivant à Venise : on sera toujours étonné de voir une ville, des tours et des mosquées sortir de dessous l'eau, et de trouver un peuple innombrable dans un endroit où il ne devrait y avoir que des poissons.

Mais cette ville profane manque du trésor le plus précieux qui soit au monde, c'est-à-dire d'eau vive : il est impossible d'y accomplir une seule ablution légale. Elle est en abomination à notre saint prophète, et il ne la regarde jamais du haut du ciel qu'avec colère.

Sans cela, mon cher Usbek, je serais charmé de vivre dans une ville où mon esprit se forme tous les jours. Je m'instruis des secrets du commerce, des intérêts des princes, de la forme de leur gouvernement; je ne néglige pas même les superstitions européennes ; je m'applique à la médecine, à la physique, à l'astronomie; j'étudie les arts : enfin, je sors des nuages qui couvraient mes yeux dans le pays de ma naissance.

A Venise, le 16 de la lune de Chalval, 1712.

LETTRE XXXII[1]

RICA A ***

J'allai l'autre jour voir une maison où l'on entretient environ trois cents personnes assez pauvrement[2]. J'eus bientôt fait, car l'église ni les bâtiments ne méritent pas d'être regardés. Ceux qui sont dans cette maison étaient assez gais; plusieurs d'entre eux jouaient aux cartes ou à d'autres jeux que je ne connais point. Comme je sortais, un de ces hommes sortait aussi; et, m'ayant entendu demander le chemin du Marais, qui est le quartier le plus éloigné de Paris : « J'y vais, me dit-il, et je vous y conduirai, suivez-moi ». Il me mena à merveille, me tira de tous les embarras, et me sauva adroitement des carrosses et des voitures. Nous étions près d'arriver, quand la curiosité me prit. « Mon bon ami, lui dis-je, ne pourrais-je point savoir qui vous êtes ? — Je suis aveugle, Monsieur, me répondit-il. — Comment! lui dis-je, vous êtes aveugle! Et que ne priiez-vous cet honnête homme qui jouait aux cartes avec vous de nous conduire ? — Il est aveugle aussi, me répondit-il; il y a quatre cents ans que nous sommes trois cents aveugles dans cette maison où vous m'avez trouvé. Mais il faut que je vous quitte : voilà la rue que vous demandiez ; je vais me mettre dans la foule ; j'entre dans cette église, où, je vous jure, j'embarrasserai plus les gens qu'ils ne m'embarrasseront ».

A Paris, le 17 de la lune de Chalval, 1712.

1. La lettre XXXII est supprimée dans la deuxième édition, 1721.

2. On comprend que la *maison* dont il est ici question est l'hospice des Quinze-Vingts, fondé par saint Louis, en 1254, pour trois cents gentilshommes (quinze fois vingt) à qui les Sarrasins avaient crevé les yeux.

LETTRE XXXIII

USBEK A RHÉDI

A Venise.

Le vin est si cher à Paris, par les impôts que l'on y met, qu'il semble qu'on ait entrepris d'y faire exécuter les préceptes du divin Alcoran, qui défend d'en boire.

Lorsque je pense aux funestes effets de cette liqueur, je ne puis m'empêcher de la regarder comme le présent le plus redoutable que la nature ait fait aux hommes. Si quelque chose a flétri la vie et la réputation de nos monarques, ç'a été leur intempérance : c'est la source la plus empoisonnée de leurs injustices et de leurs cruautés.

Je le dirai à la honte des hommes : la loi interdit à nos princes l'usage du vin, et ils en boivent avec un excès qui les dégrade de l'humanité même ; cet usage, au contraire, est permis aux princes chrétiens, et on ne remarque pas qu'il leur fasse faire aucune faute. L'esprit humain est la contradiction même : dans une débauche licencieuse, on se révolte avec fureur contre les préceptes, et la loi faite pour nous rendre plus justes ne sert souvent qu'à nous rendre plus coupables.

Mais, quand je désapprouve l'usage de cette liqueur qui fait perdre la raison, je ne condamne pas de même ces boissons qui l'égayent. C'est la sagesse des Orientaux de chercher des remèdes contre la tristesse avec autant de soin que contre les maladies les plus dangereuses. Lorsqu'il arrive quelque malheur à un Européen, il n'a d'autre ressource que la lecture d'un philosophe qu'on appelle Sénèque ; mais les Asiatiques, plus sensés qu'eux et meilleurs physiciens en cela, prennent des breuvages capables de rendre l'homme gai et de charmer le souvenir de ses peines.

Il n'y a rien de si affligeant que les consolations tirées de

la nécessité du mal, de l'inutilité des remèdes, de la fatalité du destin, de l'ordre de la Providence et du malheur de la condition humaine. C'est se moquer de vouloir adoucir un mal par la considération que l'on est né misérable ; il vaut bien mieux enlever l'esprit hors de ses réflexions, et traiter l'homme comme sensible, au lieu de le traiter comme raisonnable.

L'âme, unie avec le corps, en est sans cesse tyrannisée. Si le mouvement du sang est trop lent, si les esprits ne sont pas assez épurés, s'ils ne sont pas en quantité suffisante, nous tombons dans l'accablement et dans la tristesse ; mais si nous prenons des breuvages qui puissent changer cette disposition de notre corps, notre âme redevient capable de recevoir des impressions qui l'égayent, et elle sent un plaisir secret de voir sa machine reprendre, pour ainsi dire, son mouvement et sa vie.

A Paris, le 25 de la lune de Zilcadé, 1713.

LETTRE XXXIV

USBEK A IBBEN

A Smyrne.

Les femmes de Perse sont plus belles que celles de France ; mais celles de France sont plus jolies. Il est difficile de ne point aimer les premières, et de ne se point plaire avec les secondes : les unes sont plus tendres et plus modestes, les autres sont plus gaies et plus enjouées.

Ce qui rend le sang si beau en Perse, c'est la vie réglée que les femmes y mènent : elles ne jouent ni ne veillent ; elles ne boivent point de vin, et ne s'exposent presque jamais à l'air. Il faut avouer que le sérail est plutôt fait pour la santé

que pour les plaisirs : c'est une vie unie, qui ne pique point ; tout s'y ressent de la subordination et du devoir; les plaisirs mêmes y sont graves, et les joies sévères, et on ne les goûte presque jamais que comme des marques d'autorité et de dépendance.

Les hommes mêmes n'ont pas, en Perse, la même gaieté que les Français : on ne leur voit point cette liberté d'esprit et cet air content que je trouve ici dans tous les états et dans toutes les conditions.

C'est bien pis en Turquie, où l'on pourrait trouver des familles où, de père en fils, personne n'a ri depuis la fondation de la monarchie.

Cette gravité des Asiatiques vient du peu de commerce qu'il y a entre eux : ils ne se voient que lorsqu'ils y sont forcés par la cérémonie : l'amitié, ce doux engagement du cœur, qui fait ici la douceur de la vie, leur est presque inconnue : ils se retirent dans leurs maisons, où ils trouvent toujours une compagnie qui les attend; de manière que chaque famille est, pour ainsi dire, isolée des autres.

Un jour que je m'entretenais là-dessus avec un homme de ce pays-ci, il me dit : « Ce qui me choque le plus de vos mœurs, c'est que vous êtes obligés de vivre avec des esclaves dont le cœur et l'esprit se sentent toujours de la bassesse de leur condition. Ces gens lâches affaiblissent en vous les sentiments de la vertu, que l'on tient de la nature, et ils les ruinent depuis l'enfance qu'ils vous obsèdent.

« Car, enfin, défaites-vous des préjugés : que peut-on attendre de l'éducation qu'on reçoit d'un misérable qui fait consister son honneur à garder les femmes d'un autre, et s'enorgueillit du plus vil emploi qui soit parmi les humains; qui est méprisable par sa fidélité même, qui est la seule de ses vertus, parce qu'il y est porté par envie, par jalousie et par désespoir; qui, brûlant de se venger des deux sexes, dont il est le rebut, consent à être tyrannisé par le plus fort, pourvu qu'il puisse désoler le plus faible; qui, tirant de son imperfection, de sa laideur et de sa difformité tout l'éclat de sa condition, n'est estimé que parce qu'il est

indigne de l'être; qui enfin, rivé pour jamais à la porte où il est attaché, plus dur que les gonds et les verrous qui la tiennent, se vante de cinquante ans de vie dans ce poste indigne, où, chargé de la jalousie de son maître, il a exercé toute sa bassesse » ?

A Paris, le 14 de la lune de Zilhagé, 1713.

LETTRE XXXV

USBEK A GEMCHID, SON COUSIN,

DERVIS DU BRILLANT MONASTÈRE DE TAURIS

Que penses-tu des chrétiens, sublime dervis? Crois-tu qu'au jour du jugement ils seront comme les infidèles Turcs, qui serviront d'ânes aux Juifs, et seront menés par eux au grand trot en enfer? Je sais bien qu'ils n'iront point dans le séjour des prophètes, et que le grand Ali n'est point venu pour eux. Mais, parce qu'ils n'ont pas été assez heureux pour trouver des mosquées dans leur pays, crois-tu qu'ils soient condamnés à des châtiments éternels, et que Dieu les punisse pour n'avoir pas pratiqué une religion qu'il ne leur a pas fait connaître? Je puis te le dire : j'ai souvent examiné ces chrétiens; je les ai interrogés pour voir s'ils avaient quelque idée du grand Ali, qui était le plus beau de tous les hommes; j'ai trouvé qu'ils n'en avaient jamais ouï parler.

Ils ne ressemblent point à ces infidèles que nos saints prophètes faisaient passer au fil de l'épée, parce qu'ils refusaient de croire aux miracles du Ciel; ils sont plutôt comme ces malheureux qui vivaient dans les ténèbres de l'idolâtrie avant que la divine lumière vînt éclairer le visage de notre grand prophète.

D'ailleurs, si on examine de près leur religion, on y trouvera comme une semence de nos dogmes. J'ai souvent admiré les secrets de la Providence, qui semble les avoir voulu préparer par là à la conversion générale. J'ai ouï parler d'un livre de leurs docteurs, intitulé la *Polygamie triomphante*, dans lequel il est prouvé que la polygamie est ordonnée aux chrétiens. Leur baptême est l'image de nos ablutions légales, et les chrétiens n'errent que dans l'efficacité qu'ils donnent à cette première ablution, qu'ils croient devoir suffire pour toutes les autres. Leurs prêtres et leurs moines prient comme nous sept fois le jour. Ils espèrent de jouir d'un paradis où ils goûteront mille délices par le moyen de la résurrection des corps. Ils ont, comme nous, des jeûnes marqués, des mortifications avec lesquelles ils espèrent fléchir la miséricorde divine. Ils rendent un culte aux bons anges, et se méfient des mauvais. Ils ont une sainte crédulité pour les miracles que Dieu opère par le ministère de ses serviteurs. Ils reconnaissent, comme nous, l'insuffisance de leurs mérites, et le besoin qu'ils ont d'un intercesseur auprès de Dieu. Je vois partout le mahométisme, quoique je n'y trouve point Mahomet. On a beau faire, la vérité s'échappe et perce toujours les ténèbres qui l'environnent. Il viendra un jour où l'Éternel ne verra sur la terre que de vrais croyants. Le temps, qui consume tout, détruira les erreurs mêmes. Tous les hommes seront étonnés de se voir sous le même étendard : tout, jusqu'à la loi, sera consommé; les divins exemplaires seront enlevés de la terre, et portés dans les célestes archives.

A Paris, le 20 de la lune de Zilhagé, 1713.

LETTRE XXXVI

USBEK A RHÉDI

A Venise.

Le café est très en usage à Paris : il y a un grand nombre de maisons publiques où on le distribue. Dans quelques-unes de ces maisons, on dit des nouvelles; dans d'autres, on joue aux échecs. Il y en a une où l'on apprête le café de telle manière qu'il donne de l'esprit à ceux qui en prennent; au moins, de tous ceux qui en sortent, il n'y a personne qui ne croie qu'il en a quatre fois plus que lorsqu'il y est entré.

Mais ce qui me choque de ces beaux esprits, c'est qu'ils ne se rendent pas utiles à leur patrie, et qu'ils amusent leurs talents à des choses puériles. Par exemple, lorsque j'arrivai à Paris, je les trouvai échauffés sur une dispute la plus mince qu'il se puisse imaginer : il s'agissait de la réputation d'un vieux poète grec[1] dont, depuis deux mille ans, on ignore la patrie, aussi bien que le temps de sa mort. Les deux partis avouaient que c'était un poète excellent; il n'était question que du plus ou du moins de mérite qu'il fallait lui attribuer. Chacun en voulait donner le taux; mais, parmis ces distributeurs de réputation, les uns faisaient meilleur poids que les autres : voilà la querelle. Elle était bien vive : car on se disait cordialement de part et d'autre des injures si grossières, on faisait des plaisanteries si amères, que je n'admirai pas moins la manière de disputer que le sujet de la dispute. Si quelqu'un, disais-je en moi-même, était assez étourdi pour aller, devant l'un de ces défenseurs du poète grec, attaquer la réputation de

1. La querelle des Anciens et des Modernes soulevée au XVIIe siècle et ravivée au commencement du siècle suivant par Houdar de La Motte, J.-B. Rousseau et Mme Dacier.

quelque honnête citoyen, il ne serait pas mal relevé; et je crois que ce zèle si délicat sur la réputation des morts s'embraserait bien pour défendre celle des vivants! Mais, quoi qu'il en soit, ajoutais-je, Dieu me garde de m'attirer jamais l'inimitié des censeurs de ce poète, que le séjour de deux mille ans dans le tombeau n'a pu garantir d'une haine si implacable! Ils frappent à présent des coups en l'air; mais que serait-ce si leur fureur était animée par la présence d'un ennemi?

Ceux dont je te viens de parler disputent en langue vulgaire; et il faut les distinguer d'une autre sorte de disputeurs qui se servent d'une langue barbare[1] qui semble ajouter quelque chose à la fureur et à l'opiniâtreté des combattants. Il y a des quartiers où l'on voit comme une mêlée noire et épaisse de ces sortes de gens; ils se nourrissent de distinctions, ils vivent de raisonnements obscurs et de fausses conséquences. Ce métier, où l'on devrait mourir de faim, ne laisse pas de rendre. On a vu une nation entière[2], chassée de son pays, traverser les mers pour s'établir en France, n'emportant avec elle, pour parer aux nécessités de la vie, qu'un redoutable talent pour la dispute. Adieu.

A Paris, le dernier de la lune de Zilhagé, 1713.

1. Les théologiens de la Sorbonne.

2. *Une nation entière* est, selon M. Laboulaye, une allusion au *séminaire des clercs irlandais* ou *hibernois*, institué en 1677 par des prêtres réfugiés, et qui occupait les bâtiments du collège des Lombards, fondé en 1334 et abandonné en 1581.

LETTRE XXXVII

USBEK A IBBEN

A Smyrne.

Le roi de France est vieux. Nous n'avons point d'exemple dans nos histoires d'un monarque qui ait si longtemps régné. On dit qu'il possède à un très haut degré le talent de se faire obéir : il gouverne avec le même génie sa famille, sa cour, son État. On lui a souvent entendu dire que, de tous les gouvernements du monde, celui des Turcs, ou celui de notre auguste sultan, lui plairait le mieux : tant il fait de cas de la politique orientale.

J'ai étudié son caractère, et j'y ai trouvé des contradictions qu'il m'est impossible de résoudre : par exemple, il a un ministre qui n'a que dix-huit ans, et une maîtresse qui en a quatre-vingts[1]; il aime sa religion, et il ne peut souffrir ceux qui disent qu'il la faut observer à la rigueur; quoiqu'il fuie le tumulte des villes et qu'il se communique peu, il n'est occupé depuis le matin jusqu'au soir qu'à faire parler de lui; il aime les trophées et les victoires, mais il craint autant de voir un bon général à la tête de ses troupes qu'il aurait sujet de le craindre à la tête d'une armée ennemie. Il n'est, je crois, jamais arrivé qu'à lui d'être en même temps comblé de plus de richesses qu'un prince n'en saurait espérer, et accablé d'une pauvreté qu'un particulier ne pourrait soutenir.

Il aime à gratifier ceux qui le servent; mais il paye aussi libéralement les assiduités, ou plutôt l'oisiveté de ses cour-

1. Quel est ce *ministre de dix-huit ans?* Plusieurs commentateurs ont cru qu'il s'agissait ici de Barbezieux, fils de Louvois, et ministre de la guerre à vingt-quatre ans; mais il était mort en 1701. — Quant à la *maîtresse de quatre-vingts ans*, c'est Mme de Maintenon. Elle avait soixante dix-huit ans en 1713.

tisans, que les campagnes laborieuses de ses capitaines; souvent il préfère un homme qui le déshabille, ou qui lui donne la serviette lorsqu'il se met à table, à un autre qui lui prend des villes ou lui gagne des batailles : il ne croit pas que la grandeur souveraine doive être gênée dans la distribution des grâces; et, sans examiner si celui qu'il comble de biens est homme de mérite, il croit que son choix va le rendre tel : aussi lui a-t-on vu donner une petite pension à un homme qui avait fui deux lieues, et un beau gouvernement à un autre qui en avait fui quatre.

Il est magnifique, surtout dans ses bâtiments; il y a plus de statues dans les jardins de son palais que de citoyens dans une grande ville. Sa garde est aussi forte que celle du prince devant qui tous les trônes se renversent; ses armées sont aussi nombreuses, ses ressources aussi grandes, et ses finances aussi inépuisables.

A Paris, le 7 de la lune de Maharram, 1713.

LETTRE XXXVIII

RICA A IBBEN

A Smyrne.

C'est une grande question parmi les hommes de savoir s'il est plus avantageux d'ôter aux femmes la liberté que de la leur laisser. Il me semble qu'il y a bien des raisons pour et contre. Si les Européens disent qu'il n'y a pas de générosité à rendre malheureuses les personnes que l'on aime, nos Asiatiques répondent qu'il y a de la bassesse aux hommes de renoncer à l'empire que la nature leur a donné sur les femmes. Si on leur dit que le grand nombre des femmes enfermées est embarrassant, ils répondent que dix femmes

qui obéissent embarrassent moins qu'une qui n'obéit pas. Que s'ils objectent à leur tour que les Européens ne sauraient être heureux avec des femmes qui ne leur sont pas fidèles, on leur répond que cette fidélité qu'ils vantent tant n'empêche point le dégoût qui suit toujours les passions satisfaites; que nos femmes sont trop à nous; qu'une possession si tranquille ne nous laisse rien à désirer ni à craindre ; qu'un peu de coquetterie est un sel qui pique et prévient la corruption. Peut-être qu'un homme plus sage que moi serait embarrassé de décider : car, si les Asiatiques font fort bien de chercher des moyens propres à calmer leurs inquiétudes, les Européens font fort bien aussi de n'en point avoir.

« Après tout, disent-ils, quand nous serions malheureux en qualité de maris, nous trouverions toujours moyen de nous dédommager en qualité d'amants. Pour qu'un homme pût se plaindre avec raison de l'infidélité de sa femme, il faudrait qu'il n'y eût que trois personnes dans le monde; ils seront toujours à but quand il y en aura quatre ».

C'est une autre question de savoir si la loi naturelle soumet les femmes aux hommes. « Non, me disait l'autre jour un philosophe très galant : la nature n'a jamais dicté une telle loi; l'empire que nous avons sur elles est une véritable tyrannie; elles ne nous l'ont laissé prendre que parce qu'elles ont plus de douceur que nous, et par conséquent plus d'humanité et de raison ; ces avantages, qui devaient sans doute leur donner la supériorité si nous avions été raisonnables, la leur ont fait perdre parce que nous ne le sommes point.

« Or, s'il est vrai que nous n'avons sur les femmes qu'un pouvoir tyrannique, il ne l'est pas moins qu'elles ont sur nous un empire naturel, celui de la beauté, à qui rien ne résiste. Le nôtre n'est pas de tous les pays; mais celui de la beauté est universel. Pourquoi aurions-nous donc un privilège? Est-ce parce que nous sommes les plus forts? Mais c'est une véritable injustice. Nous employons toutes sortes de moyens pour leur abattre le courage; les forces seraient égales, si

l'éducation l'était aussi; éprouvons-les dans les talents que l'éducation n'a point affaiblis, et nous verrons si nous sommes si forts ».

Il faut l'avouer, quoique cela choque nos mœurs, chez les peuples les plus polis, les femmes ont toujours eu de l'autorité sur leurs maris; elle fut établie par une loi chez les Égyptiens en l'honneur d'Isis, et chez les Babyloniens en l'honneur de Sémiramis. On disait des Romains qu'ils commandaient à toutes les nations, mais qu'ils obéissaient à leurs femmes. Je ne parle point des Sauromates, qui étaient véritablement dans la servitude du sexe; ils étaient trop barbares pour que leur exemple puisse être cité.

Tu verras, mon cher Ibben, que j'ai pris le goût de ce pays-ci, où l'on aime à soutenir des opinions extraordinaires et à réduire tout en paradoxe. Le prophète a décidé la question, et a réglé les droits de l'un et de l'autre sexe. « Les femmes, dit-il, doivent honorer leurs maris : leurs maris les doivent honorer; mais ils ont l'avantage d'un degré sur elles ».

A Paris, le 26 de la lune de Gemmadi 2, 1713.

LETTRE XXXIX

HAGI[1] IBBI AU JUIF BEN JOSUÉ

PROSÉLYTE MAHOMÉTAN

A Smyrne.

Il me semble, Ben Josué, qu'il y a toujours des signes éclatants qui préparent à la naissance des hommes extraor-

1. Hagi est un homme qui a fait le pèlerinage de la Mecque.

dinaires, comme si la nature souffrait une espèce de crise et que la puissance céleste ne produisît qu'avec effort.

Il n'y a rien de si merveilleux que la naissance de Mahomet. Dieu, qui par les décrets de sa providence avait résolu dès le commencement d'envoyer aux hommes ce grand prophète pour enchaîner Satan, créa une lumière deux mille ans avant Adam, qui, passant d'élu en élu, d'ancêtre en ancêtre de Mahomet, parvint enfin jusques à lui comme un témoignage authentique qu'il était descendu des patriarches.

Ce fut aussi à cause de ce même prophète que Dieu ne voulut pas qu'aucun enfant fût conçu que la nature de la femme ne cessât d'être immonde, et que le membre viril ne fût livré à la circoncision.

Il vint au monde circoncis, et la joie parut sur son visage dès sa naissance ; la terre trembla trois fois comme si elle eût enfanté elle-même ; toutes les idoles se prosternèrent; les trônes des rois furent renversés ; Lucifer fut jeté au fond de la mer; et ce ne fut qu'après avoir nagé pendant quarante jours qu'il sortit de l'abîme et s'enfuit sur le mont Cabès, d'où, avec une voix terrible, il appela les anges.

Cette nuit, Dieu posa un terme entre l'homme et la femme, qu'aucun d'eux ne put passer. L'art des magiciens et nécromants se trouva sans vertu. On entendit une voix du ciel qui disait ces paroles : « J'ai envoyé au monde mon ami fidèle ».

Selon le témoignage d'Isben Aben, historien arabe, les générations des oiseaux, des nuées, des vents, et tous les escadrons des anges, se réunirent pour élever cet enfant et se disputèrent cet avantage. Les oiseaux disaient dans leurs gazouillements qu'il était plus commode qu'ils l'élevassent, parce qu'ils pouvaient plus facilement rassembler plusieurs fruits de divers lieux. Les vents murmuraient, et disaient : « C'est plutôt à nous, parce que nous pouvons lui apporter de tous les endroits les odeurs les plus agréables. — Non, non, disaient les nuées, non ; c'est à nos soins qu'il sera confié, parce que nous lui ferons part à tous les instants de

la fraîcheur des eaux ». Là-dessus les anges indignés s'écriaient : « Que nous restera-t-il donc à faire » ? Mais une voix du ciel fut entendue, qui termina toutes les disputes : « Il ne sera point ôté d'entre les mains des mortels, parce que heureuses les mamelles qui l'allaiteront, et les mains qui le toucheront, et la maison qu'il habitera, et le lit où il reposera ».

Après tant de témoignages si éclatants, mon cher Josué, il faut avoir un cœur de fer pour ne pas croire sa sainte loi. Que pouvait faire davantage le Ciel pour autoriser sa mission divine, à moins que de renverser la nature et de faire périr les hommes mêmes qu'il voulait convaincre ?

A Paris, le 20 de la lune de Rhégeb, 1713.

LETTRE XL

USBEK A IBBEN

A Smyrne.

Dès qu'un grand est mort, on s'assemble dans une mosquée, et l'on fait son oraison funèbre, qui est un discours à sa louange, avec lequel on serait bien embarrassé de décider au juste du mérite du défunt.

Je voudrais bannir les pompes funèbres : il faut pleurer les hommes à leur naissance, et non pas à leur mort. A quoi servent les cérémonies et tout l'attirail lugubre qu'on fait paraître à un mourant dans ses derniers moments, les larmes même de sa famille, et la douleur de ses amis, qu'à lui exagérer la perte qu'il va faire ?

Nous sommes si aveugles que nous ne savons quand nous devons nous affliger ou nous réjouir ; nous n'avons presque jamais que de fausses tristesses ou de fausses joies.

Quand je vois le Mogol, qui toutes les années va sottement se mettre dans une balance et se faire peser comme un bœuf, quand je vois les peuples se réjouir de ce que ce prince est devenu plus matériel, c'est-à-dire moins capable de les gouverner, j'ai pitié, Ibben, de l'extravagance humaine.

De Paris, le 20 de la lune de Rhégeb, 1713.

LETTRE XLI[1]

LE PREMIER EUNUQUE NOIR A USBEK

Ismaël, un de tes eunuques noirs, vient de mourir, magnifique seigneur ; et je ne puis m'empêcher de le remplacer. Comme les eunuques sont extrêmement rares à présent, j'avais pensé de me servir d'un esclave noir que tu as à la campagne ; mais je n'ai pu jusqu'ici le porter à souffrir qu'on le consacrât à cet emploi. Comme je vois qu'au bout du compte c'est son avantage, je voulus l'autre jour user à son égard d'un peu de rigueur ; et, de concert avec l'intendant de tes jardins, j'ordonnai que, malgré lui, on le mît en état de te rendre les services qui flattent le plus ton cœur, et de vivre comme moi dans ces redoutables lieux qu'il n'ose pas même regarder ; mais il se mit à hurler comme si on avait voulu l'écorcher, et fit tant qu'il échappa de nos mains, et évita le fatal couteau. Je viens d'apprendre qu'il veut t'écrire pour te demander grâce, soutenant que je n'ai conçu ce dessein que par un désir insatiable de vengeance sur certaines railleries piquantes qu'il dit avoir faites de moi. Cependant je te jure par les cent mille pro-

1. Les Lettres XLI à XLIII sont supprimées dans la deuxième édition, 1721.

phètes que je n'ai agi que pour le bien de ton service, la seule chose qui me soit chère, et hors laquelle je ne regarde rien. Je me prosterne à tes pieds.

Du sérail de Fatmé, le 7 de la lune de Maharram, 1713.

LETTRE XLII

PHARAN A USBEK, SON SOUVERAIN SEIGNEUR

Si tu étais ici, magnifique seigneur, je paraîtrais à ta vue tout couvert de papier blanc; et il n'y en aurait pas assez encore pour écrire toutes les insultes que ton premier eunuque noir, le plus méchant de tous les hommes, m'a faites depuis ton départ.

Sous prétexte de quelques railleries qu'il prétend que j'ai faites sur le malheur de sa condition, il exerce sur ma tête une vengeance inépuisable; il a animé contre moi le cruel intendant de tes jardins, qui depuis ton départ m'oblige à des travaux insurmontables, dans lesquels j'ai pensé mille fois laisser la vie sans perdre un moment l'ardeur de te servir. Combien de fois ai-je dit en moi-même : « J'ai un maître rempli de douceur, et je suis le plus malheureux esclave qui soit sur la terre » !

Je te l'avoue, magnifique seigneur, je ne me croyais pas destiné à de plus grandes misères, mais ce traître d'eunuque a voulu mettre le comble à sa méchanceté. Il y a quelques jours que, de son autorité privée, il me destina à la garde de tes femmes sacrées, c'est-à-dire à une exécution qui serait pour moi mille fois plus cruelle que la mort. Ceux qui en naissant ont eu le malheur de recevoir de leurs cruels parents un traitement pareil se consolent peut-être sur ce qu'ils n'ont jamais connu d'autre état que le leur; mais qu'on me fasse descendre de l'humanité et qu'on m'en

prive, je mourrais de douleur si je ne mourais pas de cette barbarie.

J'embrasse tes pieds, sublime seigneur, dans une humilité profonde; fais en sorte que je sente les effets de cette vertu si respectée, et qu'il ne soit pas dit que par ton ordre il y ait sur la terre un malheureux de plus.

Des jardins de Fatmé, le 7 de la lune de Maharram, 1713.

LETTRE XLIII

USBEK A PHARAN

Aux jardins de Fatmé.

Recevez la joie dans votre cœur, et reconnaissez ces sacrés caractères; faites-les baiser au grand eunuque et à l'intendant de mes jardins. Je leur défends de mettre la main sur vous jusqu'à mon retour; dites-leur d'acheter l'eunuque qui manque. Acquittez-vous de votre devoir comme si vous m'aviez toujours devant les yeux : car sachez que plus mes bontés sont grandes, plus vous serez puni si vous en abusez.

De Paris, le 25 de la lune de Rhégeb, 1713.

LETTRE XLIV

USBEK A RHÉDI

A Venise.

Il y a en France trois sortes d'états : l'Eglise, l'épée et la robe. Chacun a un mépris souverain pour les deux autres: tel, par exemple, que l'on devrait mépriser parce qu'il est un sot, ne l'est souvent que parce qu'il est homme de robe.

Il n'y a pas jusqu'aux plus vils artisans qui ne disputent sur l'excellence de l'art qu'ils ont choisi : chacun s'élève au-dessus de celui qui est d'une profession différente, à proportion de l'idée qu'il s'est faite de la supériorité de la sienne.

Les hommes ressemblent tous, plus ou moins, à cette femme de la province d'Erivan qui, ayant reçu quelque grâce d'un de nos monarques, lui souhaita mille fois, dans les bénédictions qu'elle lui donna, que le Ciel le fît gouverneur d'Erivan.

J'ai lu dans une relation qu'un vaisseau français ayant relâché à la côte de Guinée, quelques hommes de l'équipage voulurent aller à terre acheter quelques moutons. On les mena au roi, qui rendait la justice à ses sujets sous un arbre. Il était sur son trône, c'est-à-dire sur un morceau de bois, aussi fier que s'il eût été assis sur celui du grand Mogol; il avait trois ou quatre gardes avec des piques de bois; un parasol en forme de dais le couvrait de l'ardeur du soleil; tous ses ornements et ceux de la reine sa femme consistaient en leur peau noire et quelques bagues. Ce prince, plus vain encore que misérable, demanda à ces étrangers si l'on parlait beaucoup de lui en France. Il croyait que son nom devait être porté d'un pôle à l'autre; et, à la différence de ce conquérant de qui on a dit qu'il avait fait taire

toute la terre, il croyait, lui, qu'il devait faire parler tou l'univers.

Quand le khan de Tartarie a dîné, un héraut crie qu tous les princes de la terre peuvent aller dîner, si bon leu semble; et ce barbare, qui ne mange que du lait, qui n'a pas de maison, qui ne vit que de brigandages, regarde tou les rois du monde comme ses esclaves, et les insulte régulièrement deux fois par jour.

De Paris, le 28 de la lune de Rhégeb, 1713.

LETTRE XLV

RICA A USBEK

A ***.

Hier matin, comme j'étais au lit, j'entendis frapper rudement à ma porte, qui fut soudain ouverte ou enfoncée par un homme avec qui j'avais lié quelque société, et qui me parut tout hors de lui-même.

Son habillement était beaucoup plus que modeste, sa perruque de travers n'avait pas même été peignée; il n'avait pas eu le temps de faire recoudre son pourpoint noir, et il avait renoncé, pour ce jour-là, aux sages précautions avec lesquelles il avait coutume de déguiser le délabrement de son équipage.

« Levez-vous, me dit-il; j'ai besoin de vous tout aujourd'hui; j'ai mille emplettes à faire, et je serai bien aise que ce soit avec vous : il faut premièrement que nous allions à la rue Saint-Honoré parler à un notaire qui est chargé de vendre une terre de cinq cent mille livres; je veux qu'il m'en donne la préférence. En venant ici, je me suis arrêté un moment au faubourg Saint-Germain, où j'ai loué un

hôtel deux mille écus, et j'espère passer le contrat aujourd'hui ».

Dès que je fus habillé, ou peu s'en fallait, mon homme me fit précipitamment descendre. « Commençons par aller acheter un carrosse, et établissons d'abord l'équipage ». En effet, nous achetâmes non seulement un carrosse, mais aussi pour cent mille francs de marchandises, en moins d'une heure; tout cela se fit promptement, parce que mon homme ne marchanda rien, et ne compta jamais : aussi ne déplaça-t-il pas. Je rêvais sur tout ceci; et, quand j'examinais cet homme, je trouvais en lui une complication singulière de richesses et de pauvreté : de manière que je ne savais que croire. Mais enfin je rompis le silence, et, le tirant à quartier, je lui dis : « Monsieur, qui est-ce qui payera tout cela? — Moi, me dit-il; venez dans ma chambre, je vous montrerai des trésors immenses, et des richesses enviées des plus grands monarques; mais elles ne le seront pas de vous, qui les partagerez toujours avec moi ». Je le suis. Nous grimpons à son cinquième étage, et par une échelle nous nous guindons à un sixième, qui était un cabinet ouvert aux quatre vents, dans lequel il n'y avait que deux ou trois douzaines de bassins de terre remplis de diverses liqueurs. « Je me suis levé de grand matin, me dit-il, et j'ai fait d'abord ce que je fais depuis vingt-cinq ans, qui est d'aller visiter mon œuvre : j'ai vu que le grand jour était venu qui devait me rendre plus riche qu'homme qui soit sur la terre. Voyez-vous cette liqueur vermeille[1] ? elle a à présent toutes les qualités que les philosophes demandent pour faire la transmutation des métaux. J'en ai tiré ces grains que vous voyez, qui sont de vrai or par leur couleur, quoiqu'un peu imparfaits par leur pesanteur. Ce secret, que Nicolas Flamel trouva, mais que Raimond Lulle et un mil-

1. Il est probable que Montesquieu, en écrivant cette lettre, songeait au médecin Boudin, qui crut avoir retrouvé les secrets des alchimistes, et dont Saint-Simon a tracé un incomparable portrait, trop long pour être reproduit ici. Voy. l'édition Chéruel et Régnier fils, tome VIII, page 165.

lion d'autres cherchèrent toujours, est venu jusques à moi, et je me trouve aujourd'hui un heureux adepte. Fasse le Ciel que je ne me serve de tant de trésors qu'il m'a communiqués que pour sa gloire » !

Je sortis, et je descendis, ou plutôt je me précipitai par cet escalier, transporté de colère, et laissai cet homme si riche dans son hôpital. Adieu, mon cher Usbek. J'irai te voir demain, et, si tu veux, nous reviendrons ensemble à Paris.

A Paris, le dernier de la lune de Rhégeb, 1713.

LETTRE XLVI

USBEK A RHÉDI

A Venise.

Je vois ici des gens qui disputent sans fin sur la religion, mais il semble qu'ils combattent en même temps à qui l'observera le moins.

Non seulement ils ne sont pas meilleurs chrétiens, mais même meilleurs citoyens; et c'est ce qui me touche : car, dans quelque religion qu'on vive, l'observation des lois, l'amour pour les hommes, la piété envers les parents, sont toujours les premiers actes de religion.

En effet, le premier objet d'un homme religieux ne doit-il pas être de plaire à la divinité qui a établi la religion qu'il professe ? Mais le moyen le plus sûr pour y parvenir est sans doute d'observer les règles de la société et les devoirs de l'humanité. Car, en quelque religion qu'on vive, dès que l'on en suppose une, il faut bien que l'on suppose aussi que Dieu aime les hommes, puisqu'il établit une religion pour les rendre heureux; que, s'il aime les hommes, on est sûr de lui plaire en les aimant aussi, c'est-à-dire en exerçant

envers eux tous les devoirs de la charité et de l'humanité et en ne violant point les lois sous lesquelles ils vivent.

On est bien plus sûr par là de plaire à Dieu qu'en observant telle ou telle cérémonie : car les cérémonies n'ont point un degré de bonté par elles-mêmes; elles ne sont bonnes qu'avec égard, et dans la supposition que Dieu les a commandées; mais c'est la matière d'une grande discussion : on peut facilement s'y tromper, car il faut choisir celles d'une religion entre celles de deux mille.

Un homme faisait tous les jours à Dieu cette prière : « Seigneur, je n'entends rien dans les disputes que l'on fait sans cesse à votre sujet; je voudrais vous servir selon votre volonté; mais chaque homme que je consulte veut que je vous serve à la sienne. Lorsque je veux vous faire ma prière, je ne sais en quelle langue je dois vous parler. Je ne sais pas non plus en quelle posture je dois me mettre : l'un dit que je dois vous prier debout; l'autre veut que je sois assis; l'autre exige que mon corps porte sur mes genoux. Ce n'est pas tout : il y en a qui prétendent que je dois me laver tous les matins avec de l'eau froide; d'autres soutiennent que vous me regarderez avec horreur si je ne me fais pas couper un petit morceau de chair. Il m'arriva l'autre jour de manger un lapin dans un caravansérail : trois hommes qui étaient auprès de là me firent trembler; ils me soutinrent tous trois que je vous avais grièvement offensé : l'un[1], parce que cet animal était immonde; l'autre[2], parce qu'il était étouffé; l'autre enfin[3], parce qu'il n'était pas poisson. Un brahmane qui passait par là, et que je pris pour juge, me dit : « Ils ont tort, car apparemment vous n'avez pas « tué vous-même cet animal. — Si fait, lui dis-je. — Ah! « vous avez commis une action abominable, et que Dieu ne « vous pardonnera jamais, me dit-il d'une voix sévère : que « savez-vous si l'âme de votre père n'était pas passée dans « cette bête »? Toutes ces choses, Seigneur, me jettent dans

1. Un Juif.
2. Un Turc.
3. Un Arménien.

un embarras inconcevable : je ne puis remuer la tête que je ne sois menacé de vous offenser ; cependant je voudrais vous plaire, et employer à cela la vie que je tiens de vous. Je ne sais si je me trompe ; mais je crois que le meilleur moyen pour y parvenir est de vivre en bon citoyen dans la société où vous m'avez fait naître, et en bon père dans la famille que vous m'avez donnée.

A Paris, le 8 de la lune de Chahban, 1713.

LETTRE XLVII[1]

ZACHI A USBEK

A Paris.

J'ai une grande nouvelle à t'apprendre ; je me suis réconciliée avec Zéphis ; le sérail, partagé entre nous, s'est réuni. Il ne manque que toi dans ces lieux où la paix règne : viens, mon cher Usbek, viens y faire triompher l'amour.

Je donnai à Zéphis un grand festin, où ta mère, tes femmes et tes principales concubines furent invitées ; tes tantes et plusieurs de tes cousines s'y trouvèrent aussi ; elles étaient venues à cheval, couvertes du sombre nuage de leurs voiles et de leurs habits.

Le lendemain nous partîmes pour la campagne, où nous espérions être plus libres ; nous montâmes sur nos chameaux, et nous nous mîmes quatre dans chaque loge. Comme la partie avait été faite brusquement, nous n'eûmes pas le temps d'envoyer à la ronde annoncer le courouc[2] ; mais le premier eunuque, toujours industrieux, prit une

1. La Lettre XLVII est supprimée dans la deuxième édition, 1721.

2. Les eunuques à cheval autour des litières crient *courouc, courouc* (arrière !) et bâtonnent ou transpercent les curieux.

autre précaution : car il joignit à la toile qui nous empêchait d'être vues un rideau si épais que nous ne pouvions absolument voir personne.

Quand nous fûmes arrivées à cette rivière qu'il faut traverser, chacune de nous se mit, selon la coutume, dans une boîte, et se fit porter dans le bateau : car on nous dit que la rivière était pleine de monde. Un curieux, qui s'approcha trop près du lieu où nous étions enfermées, reçut un coup mortel qui lui ôta pour jamais la lumière du jour ; un autre, qu'on trouva se baignant tout nu sur le rivage, eut le même sort ; et tes fidèles eunuques sacrifièrent à ton honneur et au nôtre ces deux infortunés.

Mais écoute le reste de nos aventures. Quand nous fûmes au milieu du fleuve, un vent si impétueux s'éleva et un nuage si affreux couvrit les airs que nos matelots commencèrent à désespérer. Effrayées de ce péril, nous nous évanouîmes presques toutes. Je me souviens que j'entendis la voix et la dispute de nos eunuques, dont les uns disaient qu'il fallait nous avertir du péril et nous tirer de notre prison ; mais leur chef soutint toujours qu'il mourrait plutôt que de souffrir que son maître fût ainsi déshonoré, et qu'il enfoncerait un poignard dans le sein de celui qui ferait des propositions si hardies. Une de mes esclaves, toute hors d'elle, courut vers moi déshabillée pour me secourir ; mais un eunuque noir la prit brutalement, et la fit rentrer dans l'endroit d'où elle était sortie. Pour lors je m'évanouis, et ne revins à moi que lorsque le péril fut passé.

Que les voyages sont embarrassants pour les femmes ! Les hommes ne sont exposés qu'aux périls qui menacent leur vie, et nous sommes à tous les instants dans le péril de perdre notre vie ou notre vertu. Adieu, mon cher Usbek. Je t'adorerai toujours.

Du sérail de Fatmé, le 2 de la lune de Rhamazan, 1713.

LETTRE XLVIII

USBEK A RHÉDI

A Venise.

Ceux qui aiment à s'instruire ne sont jamais oisifs : quoique je ne sois chargé d'aucune affaire importante, je suis cependant dans une occupation continuelle. Je passe ma vie à examiner ; j'écris le soir ce que j'ai remarqué, ce que j'ai vu, ce que j'ai entendu dans la journée ; tout m'intéresse, tout m'étonne : je suis comme un enfant dont les organes encore tendres sont vivement frappés par les moindres objets.

Tu ne le croirais pas peut-être : nous sommes reçus agréablement dans toutes les compagnies et dans toutes les sociétés ; je crois devoir beaucoup à l'esprit vif et à la gaieté naturelle de Rica, qui fait qu'il recherche tout le monde, et qu'il en est également recherché. Notre air étranger n'offense plus personne ; nous jouissons même de la surprise où l'on est de nous trouver quelque politesse : car les Français n'imaginent pas que notre climat produise des hommes. Cependant, il faut l'avouer, ils valent la peine qu'on les détrompe.

J'ai passé quelques jours dans une maison de campagne auprès de Paris, chez un homme de considération qui est ravi d'avoir de la compagnie chez lui. Il a une femme fort aimable, et qui joint à une grande modestie une gaîté que la vie retirée ôte toujours à nos dames de Perse.

Étranger que j'étais, je n'avais rien de mieux à faire que d'étudier, selon ma coutume, sur cette foule de gens qui y abordait[1] sans cesse, dont les caractères me présentaient toujours quelque chose de nouveau. Je remarquai d'abord

1. Il faudrait aujourd'hui *abordaient* au pluriel, et plusieurs éditions modernes l'ont imprimé ; mais nous conservons *abordait*.

un homme dont la simplicité me plut; je m'attachai à lui, il s'attacha à moi, de sorte que nous nous trouvions toujours l'un auprès de l'autre.

Un jour que, dans un grand cercle, nous nous entretenions en particulier, laissant les conversations générales à elles-mêmes : « Vous trouverez peut-être en moi, lui dis-je, plus de curiosité que de politesse ; mais je vous supplie d'agréer que je vous fasse quelques questions : car je m'ennuie de n'être au fait de rien et de vivre avec des gens que je ne saurais démêler. Mon esprit travaille depuis deux jours: il n'y a pas un seul de ces hommes qui ne m'ait donné la torture plus de deux cents fois ; et cependant je ne les devinerais de mille ans : ils me sont plus invisibles que les femmes de notre grand monarque. — Vous n'avez qu'à dire, me répondit-il, et je vous instruirai de tout ce que vous souhaiterez; d'autant mieux que je vous crois homme discret, et que vous n'abuserez pas de ma confiance.

— Qui est cet homme, lui dis-je, qui nous a tant parlé des repas qu'il a donnés aux grands, qui est si familier avec vos ducs, et qui parle si souvent à vos ministres, qu'on me dit être d'un accès si difficile? Il faut bien que ce soit un homme de qualité ; mais il a la physionomie si basse qu'il ne fait guère honneur aux gens de qualité, et d'ailleurs je ne lui trouve point d'éducation. Je suis étranger; mais il me semble qu'il y a en général une certaine politesse commune à toutes les nations ; je ne lui trouve point de celle-là : est-ce que vos gens de qualité sont plus mal élevés que les autres? — Cet homme, me répondit-il en riant, est un fermier : il est autant au-dessus des autres par ses richesses qu'il est au-dessous de tout le monde par sa naissance; il aurait la meilleure table de Paris, s'il pouvait se résoudre à ne manger jamais chez lui. Il est bien impertinent, comme vous voyez, mais il excelle par son cuisinier : aussi n'en est-il pas ingrat[1], car vous avez entendu qu'il l'a loué tout aujourd'hui.

1. « N'*en* est-il pas ingrat », pour « n'est-il pas ingrat envers lui », est une tournure assez singulière.

— Et ce gros homme vêtu de noir, lui dis-je, que cette dame a fait placer auprès d'elle, comment a-t-il un habit si lugubre avec un air si gai et un teint si fleuri ? Il sourit gracieusement dès qu'on lui parle; sa parure est plus modeste, mais plus arrangée que celle de vos femmes. — C'est, me répondit-il, un prédicateur, et, qui pis est, un directeur. Tel que vous le voyez, il en sait plus que les maris : il connaît le faible des femmes; elles savent aussi qu'il a le sien. — Comment! dis-je, il parle toujours de quelque chose qu'il appelle la grâce? — Non pas toujours, me répondit-il : à l'oreille d'une jolie femme il parle encore plus volontiers de sa chute; il foudroie en public, mais il est doux comme un agneau en particulier. — Il me semble, dis-je pour lors, qu'on le distingue beaucoup, et qu'on a de grands égards pour lui. — Comment! si on le distingue! C'est un homme nécessaire; il fait la douceur de la vie retirée; petits conseils, soins officieux, visites marquées; il dissipe un mal de tête mieux qu'homme du monde : c'est un homme excellent.

— Mais, si je ne vous importune pas, dites-moi qui est celui qui est vis-à-vis de nous, qui est si mal habillé, qui fait quelquefois des grimaces et a un langage différent des autres; qui n'a pas d'esprit pour parler, mais parle pour avoir de l'esprit. — C'est, me répondit-il, un poète, et le grotesque du genre humain. Ces gens-là disent qu'ils sont nés ce qu'ils sont, cela est vrai, et aussi ce qu'ils seront toute leur vie, c'est-à-dire presque toujours les plus ridicules de tous les hommes : aussi ne les épargne-t-on point, on verse sur eux le mépris à pleines mains. La famine a fait entrer celui-ci dans cette maison; et il y est bien reçu du maître et de la maîtresse, dont la bonté et la politesse ne se démentent à l'égard de personne; il fit leur épithalame lorsqu'ils se marièrent : c'est ce qu'il a fait de mieux en sa vie, car il s'est trouvé que le mariage a été aussi heureux qu'il l'a prédit.

« Vous ne le croiriez pas peut-être, ajouta-t-il, entêtés comme vous êtes des préjugés de l'Orient : il y a parmi

nous des mariages heureux, et des femmes dont la vertu est un gardien sévère. Les gens dont nous parlons goûtent entre eux une paix qui ne peut être troublée; ils sont aimés et estimés de tout le monde; il n'y a qu'une chose : c'est que leur bonté naturelle leur fait recevoir chez eux toute sorte de monde; ce qui fait qu'il y a quelquefois mauvaise compagnie. Ce n'est pas que je les désapprouve : il faut vivre avec les gens tels qu'ils sont; les gens qu'on dit être de bonne compagnie ne sont souvent que ceux dont le vice est plus raffiné; et peut-être qu'il en est comme des poisons, dont les plus subtils sont aussi les plus dangereux.

— Et ce vieux homme, lui dis-je tout bas, qui a l'air si chagrin? je l'ai pris d'abord pour un étranger : car, outre qu'il est habillé autrement que les autres, il censure tout ce qui se fait en France et n'approuve pas votre gouvernement. — C'est un vieux guerrier, me dit-il, qui se rend mémorable à tous ses auditeurs par la longueur de ses exploits. Il ne peut souffrir que la France ait gagné des batailles où il ne se soit pas trouvé, ou qu'on vante un siège où il n'ait pas monté à la tranchée : il se croit si nécessaire à notre histoire qu'il s'imagine qu'elle finit où il a fini; il regarde quelques blessures qu'il a reçues comme la dissolution de la monarchie, et, à la différence de ces philosophes qui disent qu'on ne jouit que du présent et que le passé n'est rien, il ne jouit, au contraire, que du passé, et n'existe que dans les campagnes qu'il a faites; il respire dans les temps qui se sont écoulés, comme les héros doivent vivre dans ceux qui passeront après eux. — Mais pourquoi, dis-je, a-t-il quitté le service? — Il ne l'a point quitté, me répondit-il; mais le service l'a quitté; on l'a employé dans une petite place où il racontera le reste de ses jours, mais il n'ira jamais plus loin : le chemin des honneurs lui est fermé. — Et pourquoi cela? lui dis-je. — Nous avons une maxime en France, me répondit-il : c'est de n'élever jamais les officiers dont la patience a langui dans les emplois subalternes; nous les regardons comme des gens dont l'esprit s'est comme rétréci dans les détails, et qui, par une habitude de

petites choses, sont devenus incapables des plus grandes. Nous croyons qu'un homme qui n'a pas les qualités d'un général à trente ans ne les aura jamais; que celui qui n'a pas ce coup d'œil qui montre tout d'un coup un terrain de plusieurs lieues dans toutes ses situations différentes, cette présence d'esprit qui fait que dans une victoire on se sert de tous ses avantages, et dans un échec de toutes ses ressources, n'acquerra jamais ces talents: c'est pour cela que nous avons des emplois brillants pour ces hommes grands et sublimes que le Ciel a partagés non seulement d'un cœur, mais aussi d'un génie héroïque, et des emplois subalternes pour ceux dont les talents le sont aussi. De ce nombre sont ces gens qui ont vieilli dans une guerre obscure; ils ne réussissent tout au plus qu'à faire ce qu'ils ont fait toute leur vie; et il ne faut point commencer à les charger dans le temps qu'ils s'affaiblissent ».

Un moment après, la curiosité me reprit, et je lui dis: « Je m'engage à ne vous plus faire de questions, si vous voulez encore souffrir celle-ci. Qui est ce grand jeune homme qui a des cheveux, peu d'esprit et tant d'impertinence? D'où vient qu'il parle plus haut que les autres, et se sait si bon gré d'être au monde? — C'est un homme à bonnes fortunes », me répondit-il. A ces mots, des gens entrèrent, d'autres sortirent, on se leva, quelqu'un vint parler à mon gentilhomme, et je restai aussi peu instruit qu'auparavant. Mais, un moment après, je ne sais par quel hasard ce jeune homme se trouva auprès de moi, et, m'adressant la parole : « Il fait beau ; voudriez-vous, Monsieur, faire un tour dans le parterre » ? Je lui répondis le plus civilement qu'il me fut possible, et nous sortîmes ensemble. « Je suis venu à la campagne, me dit-il, pour faire plaisir à la maîtresse de la maison, avec laquelle je ne suis pas mal : il y a bien certaine femme dans le monde qui pestera un peu; mais qu'y faire? Je vois les plus jolies femmes de Paris; mais je ne me fixe pas à une, et je leur en donne bien à garder : car, entre vous et moi, je ne vaux pas grand'chose. — Apparemment, Monsieur, lui dis-je, que vous avez quelque

charge ou quelque emploi qui vous empêche d'être plus assidu auprès d'elles. — Non, Monsieur, je n'ai d'autre emploi que de faire enrager un mari, ou désespérer un père ; j'aime à alarmer une femme qui croit me tenir, et la mettre à deux doigts de ma perte [1]. Nous sommes quelques jeunes gens qui partageons ainsi tout Paris, et l'intéressons à nos moindres démarches. — A ce que je comprends, lui dis-je, vous faites plus de bruit que le guerrier le plus valeureux, et vous êtes plus considéré qu'un grave magistrat. Si vous étiez en Perse, vous ne jouiriez pas de tous ces avantages ; vous deviendriez plus propre à garder nos dames qu'à leur plaire ». Le feu me monta au visage ; et je crois que, pour peu que j'eusse parlé, je n'aurais pu m'empêcher de le brusquer.

Que dis-tu d'un pays où l'on tolère de pareilles gens, et où l'on laisse vivre un homme qui fait un tel métier ? où l'infidélité, la trahison, le rapt, la perfidie et l'injustice conduisent à la considération ? où l'on estime un homme parce qu'il ôte une fille à son père, une femme à son mari, et trouble les sociétés les plus douces et les plus saintes ? Heureux les enfants d'Ali, qui défendent leurs familles de l'opprobre et de la séduction ! La lumière du jour n'est pas plus pure que le feu qui brûle dans le cœur de nos femmes ; nos filles ne pensent qu'en tremblant au jour qui doit les priver de cette vertu qui les rend semblables aux anges et aux puissances incorporelles. Terre natale et chérie, sur qui le soleil jette ses premiers regards, tu n'es point souillée par les crimes horribles qui obligent cet astre à se cacher dès qu'il paraît dans le noir Occident.

A Paris, le 5 de la lune de Rhamazan, 1713.

1. Nous avons conservé « *ma* perte », qui est le vrai sens, et que plusieurs éditions modernes ont cru devoir changer en « *sa* perte ».

LETTRE XLIX

RICA A USBEK

A ***.

Étant l'autre jour dans ma chambre, je vis entrer un dervis extraordinairement habillé : sa barbe descendait jusqu'à sa ceinture de corde ; il avait les pieds nus ; son habit était gris, grossier, et en quelques endroits pointu. Le tout me parut si bizarre que ma première idée fut d'envoyer chercher un peintre pour en faire une fantaisie.

Il me fit d'abord un grand compliment, dans lequel il m'apprit qu'il était homme de mérite, et de plus capucin. « On m'a dit, ajouta-t-il, Monsieur, que vous retournez bientôt à la cour de Perse, où vous tenez un rang distingué : je viens vous demander protection, et vous prier de nous obtenir du roi une petite habitation auprès de Casbin pour deux ou trois religieux. — Mon père, lui dis-je, vous voulez donc aller en Perse? — Moi, Monsieur! me dit-il ; je m'en donnerai bien de garde. Je suis ici provincial, et je ne troquerais pas ma condition contre celle de tous les capucins du monde. — Et que diable me demandez-vous donc? — C'est, me répondit-il, que si nous avions cet hospice, nos pères d'Italie y enverraient deux ou trois de leurs religieux. — Vous les connaissez apparemment, lui dis-je, ces religieux? — Non, Monsieur, je ne les connais pas. — Eh, morbleu! que vous importe donc qu'ils aillent en Perse? C'est un beau projet de faire respirer l'air de Casbin à deux capucins : cela sera très utile à l'Europe et à l'Asie ; il est fort nécessaire d'intéresser là-dedans les monarques : voilà ce qui s'appelle de belles colonies! Allez, vous et vos semblables n'êtes point faits pour être transplantés, et vous ferez bien de continuer à ramper dans les endroits où vous vous êtes engendrés ».

A Paris, le 15 de la lune de Rhamazan, 1713.

LETTRE L

RICA A ***

J'ai vu des gens chez qui la vertu était si naturelle qu'elle ne se faisait pas même sentir : ils s'attachaient à leur devoir sans s'y plier, et s'y portaient comme par instinct ; bien loin de relever par leurs discours leurs rares qualités, il semblait qu'elles n'avaient pas percé jusqu'à eux. Voilà les gens que j'aime ; non pas ces hommes vertueux qui semblent être étonnés de l'être, et qui regardent une bonne action comme un prodige dont le récit doit surprendre.

Si la modestie est une vertu nécessaire à ceux à qui le Ciel a donné de grands talents, que peut-on dire de ces insectes qui osent faire paraître un orgueil qui déshonorerait les plus grands hommes ?

Je vois de tous côtés des gens qui parlent sans cesse d'eux-mêmes : leurs conversations sont un miroir qui présente toujours leur impertinente figure ; ils vous parleront des moindres choses qui leur sont arrivées, et ils veulent que l'intérêt qu'ils y prennent les grossisse à vos yeux ; ils ont tout fait, tout vu, tout dit, tout pensé : ils sont un modèle universel, un sujet de comparaison inépuisable, une source d'exemples qui ne tarit jamais. Oh ! que la louange est fade lorsqu'elle réfléchit vers le lieu d'où elle part !

Il y a quelques jours qu'un homme de ce caractère nous accabla pendant deux heures de lui, de son mérite et de ses talents ; mais, comme il n'y a point de mouvement perpétuel dans le monde, il cessa de parler ; la conversation nous revint donc, et nous la prîmes.

Un homme qui paraissait assez chagrin commença par se plaindre de l'ennui répandu dans les conversations. « Quoi ! toujours des sots qui se peignent eux-mêmes, et qui ramènent tout à eux ? — Vous avez raison, reprit brus-

quement notre discoureur : il n'y a qu'à faire comme moi; je ne me loue jamais; j'ai du bien, de la naissance, je fais de la dépense, mes amis disent que j'ai quelque esprit; mais je ne parle jamais de tout cela : si j'ai quelques bonnes qualités, celle dont je fais le plus de cas, c'est ma modestie ».

J'admirais cet impertinent; et, pendant qu'il parlait tout haut, je disais tout bas : « Heureux celui qui a assez de vanité pour ne dire jamais de bien de lui; qui craint ceux qui l'écoutent, et ne compromet point son mérite avec l'orgueil des autres » !

A Paris, le 20 de la lune de Rhamazan, 1713.

LETTRE LI

NARGUM, ENVOYÉ DE PERSE EN MOSCOVIE, A USBEK

A Paris.

On m'a écrit d'Ispahan que tu avais quitté la Perse et que tu étais actuellement à Paris. Pourquoi faut-il que j'apprenne de tes nouvelles par d'autres que par toi ?

Les ordres du roi des rois me retiennent depuis cinq ans dans ce pays-ci, où j'ai terminé plusieurs négociations importantes.

Tu sais que le czar est le seul des princes chrétiens dont les intérêts soient mêlés avec ceux de la Perse, parce qu'il est ennemi des Turcs comme nous.

Son empire est plus grand que le nôtre . car on compte deux mille lieues depuis Moscou jusqu'à la dernière place de ses États du côté de la Chine.

Il est le maître absolu de la vie et des biens de ses sujets qui sont tous esclaves, à la réserve de quatre familles. La

lieutenant des prophètes, le roi des rois, qui a le ciel pour marchepied, ne fait pas un exercice plus redoutable de sa puissance.

A voir le climat affreux de la Moscovie, on ne croirait jamais que ce fût une peine d'en être exilé; cependant, dès qu'un grand est disgracié, on le relègue en Sibérie.

Comme la loi de notre prophète nous défend de boire du vin, celle du prince le défend aux Moscovites.

Ils ont une manière de recevoir leurs hôtes qui n'est point du tout persane. Dès qu'un étranger entre dans une maison, le mari lui présente sa femme; l'étranger la baise, et cela passe pour une politesse faite au mari.

Quoique les pères, au contrat de mariage de leurs filles, stipulent ordinairement que le mari ne les fouettera pas, cependant on ne saurait croire combien les femmes moscovites aiment à être battues: elles ne peuvent comprendre qu'elles possèdent le cœur de leur mari s'il ne les bat comme il faut; une conduite opposée, de sa part, est une marque d'indifférence impardonnable. Voici une lettre qu'une d'elles écrivit dernièrement à sa mère:

Ma chère mère,

Je suis la plus malheureuse femme du monde; il n'y a rien que je n'aie fait pour me faire aimer de mon mari, et je n'ai jamais pu y réussir. Hier, j'avais mille affaires dans la maison; je sortis, et je demeurai tout le jour dehors: je crus, à mon retour, qu'il me battrait bien fort; mais il ne me dit pas un seul mot. Ma sœur est bien autrement traitée: son mari la roue de coups tous les jours; elle ne peut pas regarder un homme qu'il ne l'assomme soudain: ils s'aiment beaucoup aussi, et ils vivent de la meilleure intelligence du monde.

C'est ce qui la rend si fière; mais je ne lui donnerai pas longtemps sujet de me mépriser. J'ai résolu de me faire aimer de mon mari, à quelque prix que ce soit: je le ferai si bien enrager qu'il faudra bien qu'il me donne des marques d'amitié. Il ne sera pas dit que je ne serai pas battue, et que je

vivrai dans la maison sans que l'on pense à moi. La moindre chiquenaude qu'il me donnera, je crierai de toute ma force, afin qu'on s'imagine qu'il y va tout de bon; et je crois que si quelque voisin venait au secours, je l'étranglerais. Je vous supplie, ma chère mère, de vouloir bien représenter à mon mari qu'il me traite d'une manière indigne. Mon père, qui a un si honnête homme, n'agissait pas de même; et il me souvient, lorsque j'étais petite fille, qu'il me semblait quelquefois qu'il vous aimait trop. Je vous embrasse, ma chère mère.

Les Moscovites ne peuvent point sortir de l'empire, quand ce serait pour voyager. Ainsi, séparés des autres nations par les lois du pays, ils ont conservé leurs anciennes coutumes avec d'autant plus d'attachement qu'ils ne croyaient pas qu'il fût possible qu'on en pût avoir d'autres.

Mais le prince qui règne à présent a voulu tout changer; il a eu de grands démêlés avec eux au sujet de leur barbe; le clergé et les moines n'ont pas moins combattu en faveur de leur ignorance.

Il s'attache à faire fleurir les arts, et ne néglige rien pour porter dans l'Europe et l'Asie la gloire de sa nation, oubliée jusqu'ici et presque uniquement connue d'elle-même.

Inquiet et sans cesse agité, il erre dans ses vastes États, laissant partout des marques de sa sévérité naturelle.

Il les quitte, comme s'ils ne pouvaient le contenir, et va chercher dans l'Europe d'autres provinces et de nouveaux royaumes.

Je t'embrasse, mon cher Usbek; donne-moi de tes nouvelles, je te conjure.

De Moscou, le 2 de la lune de Chalval, 1713.

LETTRE LII

RICA A USBEK

A ***.

J'étais l'autre jour dans une société où je me divertis assez bien. Il y avait là des femmes de tous les âges : une de quatre-vingts ans, une de soixante, une de quarante, laquelle avait une nièce qui pouvait en avoir vingt ou vingt-deux. Un certain instinct me fit approcher de cette dernière, et elle me dit à l'oreille : « Que dites-vous de ma tante, qui à son âge veut avoir des amants et faire encore la jolie? — Elle a tort, lui dis-je : c'est un dessein qui ne convient qu'à vous ». Un moment après, je me trouvai auprès de sa tante, qui me dit : « Que dites-vous de cette femme qui a pour le moins soixante ans, qui a passé aujourd'hui plus d'une heure à sa toilette? — C'est du temps perdu, lui dis-je; et il faut avoir vos charmes pour devoir y songer ». J'allai à cette malheureuse femme de soixante ans, et la plaignais dans mon âme, lorsqu'elle me dit à l'oreille : « Y a-t-il rien de si ridicule? Voyez cette femme qui a quatre-vingts ans, et qui met des rubans couleur de feu; elle veut faire la jeune, et elle y réussit : car cela approche de l'enfance ». Ah! bon Dieu, dis-je en moi-même, ne sentirons-nous jamais que le ridicule des autres? C'est peut-être un bonheur, disais-je ensuite, que nous trouvions de la consolation dans les faiblesses d'autrui. Cependant j'étais en train de me divertir, et je dis : Nous avons assez monté, descendons à présent, et commençons par la vieille qui est au sommet. « Madame, vous vous ressemblez si fort, cette dame à qui je viens de parler et vous, qu'il semble que vous soyez deux sœurs, et je ne crois pas que vous soyez plus âgées l'une que l'autre. — Eh! vraiment, Monsieur, me dit-elle, lorsque l'une mourra, l'autre devra avoir grand'peur : je ne crois pas qu'il y ait

d'elle à moi deux jours de différence ». Quand je tins cet femme décrépite, j'allai à celle de soixante ans : « Il fau Madame, que vous décidiez un pari que j'ai fait; j'ai gag que cette dame et vous (lui montrant la femme de quaran ans) étiez de même âge. — Ma foi, dit-elle, je ne crois pa qu'il y ait six mois de différence ». Bon, m'y voilà; conti nuons. Je descendis encore, et j'allai à la femme de qua rante ans. « Madame, faites-moi la grâce de me dire s c'est pour rire que vous appelez cette demoiselle, qui est l'autre table, votre nièce? Vous êtes aussi jeune qu'elle; el a même quelque chose dans le visage de passé, que vou n'avez certainement pas, et ces couleurs vives qui paraissen sur votre teint... — Attendez, me dit-elle : je suis sa tant mais sa mère avait pour le moins vingt-cinq ans plus qu moi : nous n'étions pas de même lit; j'ai ouï dire à feu m sœur que sa fille et moi naquîmes la même année. — Je disais bien, Madame, et je n'avais pas tort d'être étonné

Mon cher Usbek, les femmes qui se sentent finir d'avanc par la perte de leurs agréments voudraient reculer vers l jeunesse. Eh! comment ne chercheraient-elles pas à trom per les autres? elles font tous leurs efforts pour se tromp elles-mêmes, et pour se dérober à la plus affligeante d toutes les idées.

A Paris, le 3 de la lune de Chalval, 1713.

LETTRE LIII

ZÉLIS A USBEK

A Paris.

Jamais passion n'a été plus forte et plus vive que celle d Cosrou, eunuque blanc, pour mon esclave Zélide; il l

demande en mariage avec tant de fureur que je ne puis la lui refuser. Et pourquoi ferais-je de la résistance, lorsque sa mère n'en fait pas, et que Zélide elle-même paraît satisfaite de l'idée de ce mariage imposteur, et de l'ombre vaine qu'on lui présente ?

Que veut-elle faire de cet infortuné, qui n'aura d'un mari que la jalousie; qui ne sortira de sa froideur que pour entrer dans un désespoir inutile; qui se rappellera toujours la mémoire de ce qu'il a été, pour la faire souvenir de ce qu'il n'est plus; qui, toujours prêt à se donner et ne se donnant jamais, se trompera, la trompera sans cesse, et lui fera essuyer à chaque instant tous les malheurs de sa condition ?

Hé quoi ! être toujours dans les images et dans les fantômes? ne vivre que pour imaginer? se trouver toujours auprès des plaisirs et jamais dans les plaisirs ? languissante dans les bras d'un malheureux, au lieu de répondre à ses soupirs, ne répondre qu'à ses regrets?

Quel mépris ne doit-on pas avoir pour un homme de cette espèce, fait uniquement pour garder, et jamais pour posséder ? Je cherche l'amour, et je ne le vois pas.

Je te parle librement, parce que tu aimes ma naïveté, et que tu préfères mon air libre et ma sensibilité pour les plaisirs à la pudeur feinte de mes compagnes.

Je t'ai ouï dire mille fois que les eunuques goûtent avec les femmes une sorte de volupté qui nous est inconnue; que la nature se dédommage de ses pertes; qu'elle a des ressources qui réparent le désavantage de leur condition ; qu'on peut bien cesser d'être homme, mais non pas d'être sensible, et que, dans cet état, on est comme dans un troisième sens, où l'on ne fait, pour ainsi dire, que changer de plaisirs.

Si cela était, je trouverais Zélide moins à plaindre ; c'est quelque chose de vivre avec des gens moins malheureux.

Donne-moi tes ordres là-dessus, et fais-moi savoir si tu veux que le mariage s'accomplisse dans le sérail. Adieu.

Du sérail d'Ispahan, le 5 de la lune de Chalval, 1713.

LETTRE LIV

RICA A USBEK

A ***.

J'étais ce matin dans ma chambre, laquelle, comme
sais, n'est séparée des autres que par une cloison fort mi
et percée en plusieurs endroits, de manière qu'on ente
tout ce qui se dit dans la chambre voisine. Un homme
se promenait à grands pas disait à un autre : « Je ne s
ce que c'est, mais tout se tourne contre moi ; il y a plus
trois jours que je n'ai rien dit qui m'ait fait honneur, et
me suis trouvé confondu pêle-mêle dans toutes les conv
sations, sans qu'on ait fait la moindre attention à moi
qu'on m'ait deux fois adressé la parole. J'avais prépa
quelques saillies pour relever mon discours, jamais on
voulu souffrir que je les fisse venir ; j'avais un conte fort j
à faire ; mais, à mesure que j'ai voulu l'approcher, on
esquivé comme si on l'avait fait exprès. J'ai quelques b
mots, qui depuis quatre jours vieillissent dans ma tête s
que j'en aie pu faire le moindre usage. Si cela continue,
crois qu'à la fin je serai un sot ; il semble que ce soit m
étoile et que je ne puisse m'en dispenser. Hier, j'av
espéré de briller avec trois ou quatre vieilles femmes
certainement ne m'imposent point, et je devais dire les p
jolies choses du monde ; je fus plus d'un quart d'heur
diriger ma conversation ; mais elles ne tinrent jamais
propos suivi, et elles coupèrent, comme des Parques fa
les, le fil de tous mes discours. Veux-tu que je te dise
réputation de bel esprit coûte bien à soutenir. Je ne s
comment tu as fait pour y parvenir. — Il me vient d
l'idée une chose, reprit l'autre : travaillons de concer
nous donner de l'esprit ; associons-nous pour cela. N
nous dirons chacun tous les jours de quoi nous devons p

ler, et nous nous secourrons si bien que, si quelqu'un vient nous interrompre au milieu de nos idées, nous l'attirerons nous-mêmes; et, s'il ne veut pas venir de bon gré, nous lui ferons violence. Nous conviendrons des endroits où il faudra approuver, de ceux où il faudra sourire, des autres où il faudra rire tout à fait et à gorge déployée. Tu verras que nous donnerons le ton à toutes les conversations, et qu'on admirera la vivacité de notre esprit et le bonheur de nos reparties. Nous nous protégerons par des signes de tête mutuels. Tu brilleras aujourd'hui, demain tu seras mon second. J'entrerai avec toi dans une maison, et je m'écrierai en te montrant : « Il faut que je vous dise une réponse « bien plaisante que monsieur vient de faire à un homme « que nous avons trouvé dans la rue » ; et je me tournerai vers toi : « Il ne s'y attendait pas; il a été bien étonné ». Je réciterai quelques-uns de mes vers, et tu diras : « J'y étais « quand il les fit ; c'était dans un souper, et il ne rêva pas « un moment ». Souvent même nous nous raillerons, toi et moi, et l'on dira : « Voyez comme ils s'attaquent, comme « ils se défendent; ils ne s'épargnent pas; voyons comment « il sortira de là; à merveille ! quelle présence d'esprit ! « voilà une véritable bataille ». Mais on ne dira pas que nous nous étions escarmouchés dès la veille. Il faudra acheter de certains livres qui sont des recueils de bons mots composés à l'usage de ceux qui n'ont pas d'esprit et qui en veulent contrefaire : tout dépend d'avoir des modèles. Je veux qu'avant six mois nous soyons en état de tenir une conversation d'une heure toute remplie de bons mots. Mais il faudra avoir une attention : c'est de soutenir leur fortune. Ce n'est pas tout que de dire un bon mot, il faut le répandre et le semer partout; sans cela, autant de perdu, et je t'avoue qu'il n'y a rien de si désolant que de voir une jolie chose qu'on a dite mourir dans l'oreille d'un sot qui l'entend. Il est vrai que souvent il y a une compensation, et que nous disons aussi bien des sottises qui passent *incognito*; et c'est la seule chose qui peut nous consoler dans cette occasion. Voilà, mon cher, le parti qu'il nous faut prendre. Fais ce

que je te dirai, et je te promets avant six mois une place à l'Académie : c'est pour te dire que le travail ne sera pas long, car pour lors tu pourras renoncer à ton art; tu seras homme d'esprit, malgré que tu en aies. On remarque en France que, dès qu'un homme entre dans une compagnie, il prend d'abord ce qu'on appelle l'esprit du corps : tu en feras[1] de même; et je ne crains pour toi que l'embarras des applaudissements ».

A Paris, le 6 de la lune de Zilcadé, 1714.

LETTRE LV

RICA A IBBEN

A Smyrne.

Chez les peuples d'Europe, le premier quart d'heure du mariage aplanit toutes les difficultés; les dernières faveurs sont toujours de même date que la bénédiction nuptiale; les femmes n'y font point comme nos Persanes, qui disputent le terrain quelquefois des mois entiers; il n'y a rien de si plénier : si elles ne perdent rien, c'est qu'elles n'ont rien à perdre; mais on sait toujours, chose honteuse ! le moment de leur défaite; et, sans consulter les astres, on peut prédire au juste l'heure de la naissance de leurs enfants.

Les Français ne parlent presque jamais de leurs femmes; c'est qu'ils ont peur d'en parler devant des gens qui les connaissent mieux qu'eux.

Il y a parmi eux des hommes très malheureux que personne ne console : ce sont les maris jaloux; il y en a qui

1. Nous avons imprimé *feras* bien que notre texte donne *seras*, qui nous a paru une faute évidente.

tout le monde hait : ce sont les maris jaloux; il y en a que tous les hommes méprisent : ce sont encore les maris jaloux.

Aussi n'y a-t-il point de pays où ils soient en si petit nombre que chez les Français. Leur tranquillité n'est pas fondée sur la confiance qu'ils ont en leurs femmes ; c'est au contraire sur la mauvaise opinion qu'ils en ont: toutes les sages précautions des Asiatiques, les voiles qui les couvrent, les prisons où elles sont détenues, la vigilance des eunuques, leur paraissent des moyens plus propres à exercer l'industrie du sexe qu'à la lasser. Ici les maris prennent leur parti de bonne grâce, et regardent les infidélités comme des coups d'une étoile inévitable. Un mari qui voudrait seul posséder sa femme serait regardé comme un perturbateur de la joie publique, et comme un insensé qui voudrait jouir de la lumière du soleil à l'exclusion des autres hommes.

Ici un mari qui aime sa femme est un homme qui n'a pas assez de mérite pour se faire aimer d'une autre ; qui abuse de la nécessité de la loi pour suppléer aux agréments qui lui manquent; qui se sert de tous ses avantages au préjudice d'une société entière; qui s'approprie ce qui ne lui avait été donné qu'en engagement, et qui agit autant qu'il est en lui pour renverser une convention tacite qui fait le bonheur de l'un et de l'autre sexe. Ce titre de mari d'une jolie femme, qui se cache en Asie avec tant de soin, se porte ici sans inquiétude: on se sent en état de faire diversion partout. Un prince se console de la perte d'une place par la prise d'une autre : dans le temps que le Turc nous prenait Bagdad, n'enlevions-nous pas au Mogol la forteresse de Candahar?

Un homme qui, en général, souffre les infidélités de sa femme n'est point désapprouvé; au contraire, on le loue de sa prudence: il n'y a que les cas particuliers qui déshonorent.

Ce n'est pas qu'il n'y ait des dames vertueuses, et on peut dire qu'elles sont distinguées; mon conducteur me les faisait toujours remarquer; mais elles étaient toutes si laides qu'il faut être un saint pour ne pas haïr la vertu.

Après ce que je t'ai dit des mœurs de ce pays-ci, tu t'imagines facilement que les Français ne s'y piquent guère de constance : ils croient qu'il est aussi ridicule de jurer à une femme qu'on l'aimera toujours que de soutenir qu'on se portera toujours bien, ou qu'on sera toujours heureux. Quand ils promettent à une femme qu'ils l'aimeront toujours, ils supposent qu'elle, de son côté, leur promet d'être toujours aimable, et, si elle manque à sa parole, ils ne se croient plus engagés à la leur.

Paris, le 7 de la lune de Zilcadé, 1714.

LETTRE LVI

USBEK A IBBEN

A Smyrne.

Le jeu est très en usage en Europe : c'est un état que d'être joueur ; ce seul titre tient lieu de naissance, de bien de probité : il met tout homme qui le porte au rang des honnêtes gens, sans examen, quoiqu'il n'y ait personne qui ne sache qu'en jugeant ainsi il s'est trompé très souvent ; mais on est convenu d'être incorrigible.

Les femmes y sont surtout très adonnées : il est vrai qu'elles ne s'y livrent guère dans leur jeunesse que pour favoriser une passion plus chère ; mais, à mesure qu'elles vieillissent, leur passion pour le jeu semble rajeunir, et cette passion remplit tout le vide des autres.

Elles veulent ruiner leurs maris, et, pour y parvenir, elles ont des moyens pour tous les âges, depuis la plus tendre jeunesse jusqu'à la vieillesse la plus décrépite : les habits, les équipages commencent le dérangement, la coquetterie l'augmente, le jeu l'achève.

J'ai vu souvent neuf ou dix femmes, ou plutôt neuf ou dix siècles, rangées autour d'une table; je les ai vues dans leurs espérances, dans leurs craintes, dans leurs joies, surtout dans leurs fureurs : tu aurais dit qu'elles n'auraient jamais le temps de s'apaiser, et que la vie allait les quitter avant leur désespoir; tu aurais été en doute si ceux qu'elles payaient étaient leurs créanciers ou leurs légataires.

Il semble que notre saint prophète ait eu principalement en vue de nous priver de tout ce qui peut troubler notre raison : il nous a interdit l'usage du vin, qui la tient ensevelie; il nous a, par un précepte exprès, défendu les jeux de hasard; et, quand il lui a été impossible d'ôter la cause des passions, il les a amorties. L'amour parmi nous ne porte ni trouble ni fureur : c'est une passion languissante qui laisse notre âme dans le calme; la pluralité des femmes nous sauve de leur empire; elle tempère la violence de nos désirs.

A Paris, le 10 de la lune de Zilhagé, 1714.

LETTRE LVII

USBEK A RHÉDI

A Venise.

Les libertins entretiennent ici un nombre infini de filles de joie, et les dévots un nombre innombrable de dervis. Ces dervis font trois vœux : d'obéissance, de pauvreté et de chasteté. On dit que le premier est le mieux observé de tous; quant au second, je te réponds qu'il ne l'est point; je te laisse à juger du troisième.

Mais, quelque riches que soient ces dervis, ils ne quittent jamais la qualité de pauvres; notre glorieux sultan renonce-

rait plutôt à ses magnifiques et sublimes titres; ils ont r
son, car ce titre de pauvres les empêche de l'être.

Les médecins, et quelques-uns de ces dervis, qu
appelle confesseurs, sont toujours ici ou trop estimés
trop méprisés; cependant on dit que les héritiers s'acco
modent mieux des médecins que des confesseurs.

Je fus l'autre jour dans un couvent de ces dervis;
d'entre eux, vénérable par ses cheveux blancs, m'accue
fort honnêtement, et, après m'avoir fait voir toute la m
son, il me mena dans le jardin, où nous nous mîmes à d
courir. « Mon père, lui dis-je, quel emploi avez-vous dan
communauté? — Monsieur, me répondit-il avec un air t
content de ma question, je suis casuiste. — Casuiste? repri
je : depuis que je suis en France, je n'ai pas ouï parler
cette charge. — Eh quoi! vous ne savez pas ce que c'
qu'un casuiste? Eh bien! écoutez, je vais vous en donn
une idée qui ne vous laissera rien à désirer. Il y a deux so
tes de péchés : de mortels, qui excluent absolument du pa
dis; de véniels, qui offensent Dieu, à la vérité, mais
l'irritent pas au point de nous priver de la béatitude.
tout notre art consiste à bien distinguer ces deux sortes
péchés : car, à la réserve de quelques libertins, tous
chrétiens veulent gagner le paradis; mais il n'y a gu
personne qui ne le veuille gagner à meilleur marché q
est possible. Quand on connaît bien les péchés mortels,
tâche de ne pas commettre de ceux-là, et l'on fait s
affaire. Il y a des hommes qui n'aspirent pas à une
grande perfection; et, comme ils n'ont point d'ambition,
ne se soucient pas des premières places : aussi ils entre
en paradis le plus juste qu'ils peuvent; pourvu qu'ils
soient, cela leur suffit : leur but est de n'en faire ni plus
moins. Ce sont des gens qui ravissent le ciel plutôt qu'
ne l'obtiennent, et qui disent à Dieu : « Seigneur, j
« accompli les conditions à la rigueur; vous ne pouvez vo
« empêcher de tenir vos promesses; comme je n'en ai p
« fait plus que vous n'en avez demandé, je vous dispen
« de m'en accorder plus que vous n'en avez promis ».

« Nous sommes donc des gens nécessaires, Monsieur. Ce n'est pas tout pourtant; vous allez bien voir autre chose. L'action ne fait pas le crime, c'est la connaissance de celui qui la commet : celui qui fait un mal, tandis qu'il peut croire que ce n'en est pas un, est en sûreté de conscience; et, comme il y a un nombre infini d'actions équivoques, un casuiste peut leur donner un degré de bonté qu'elles n'ont point, en les qualifiant telles; et, pourvu qu'il puisse persuader qu'elles n'ont pas de venin, il le leur ôte tout entier.

« Je vous dis ici le secret d'un métier où j'ai vieilli; je vous en fais voir les raffinements; il y a un tour à donner à tout, même aux choses qui en paraissent les moins susceptibles. — Mon père, lui dis-je, cela est fort bon; mais comment vous accommodez-vous avec le Ciel? Si le grand sophi avait dans sa cour un homme comme vous, qui fît à son égard ce que vous faites contre votre Dieu, qui mît de la différence entre ses ordres, et qui apprît à ses sujets dans quel cas ils doivent les exécuter, et dans quel autre ils peuvent les violer, il le ferait empaler sur l'heure ». Là-dessus, je saluai mon dervis, et le quittai sans attendre sa réponse.

A Paris, le 23 de la lune de Maharram, 1714.

LETTRE LVIII

RICA A RHÉDI

A Venise.

A Paris, mon cher Rhédi, il y a bien des métiers. Là un homme obligeant vient, pour un peu d'argent, vous offrir le secret de faire de l'or.

Un autre vous promet de vous faire coucher avec les

esprits aériens, pourvu que vous soyez seulement tre
ans sans voir de femmes.

Vous trouverez ensuite des devins si habiles qu'ils v
diront toute votre vie, pourvu qu'ils aient seulement eu
quart d'heure de conversation avec vos domestiques.

Des femmes adroites font de la virginité une fleur
périt et renaît tous les jours, et se cueille la centième
plus douloureusement que la première.

Il y en a d'autres qui, réparant par la force de leur
toutes les injures du temps, savent rétablir sur un vis
une beauté qui chancelle, et même rappeler une femme
sommet de la vieillesse pour la faire redescendre jusqu'
jeunesse la plus tendre.

Tous ces gens-là vivent ou cherchent à vivre dans
ville qui est la mère de l'invention.

Les revenus des citoyens ne s'y affermentpoint: ils
consistent qu'en esprit et en industrie; chacun a la sien
qu'il fait valoir de son mieux.

Qui voudrait nombrer tous les gens de loi qui pours
vent le revenu de quelque mosquée aurait aussitôt com
les sables de la mer et les esclaves de notre monarque.

Un nombre infini de maîtres de langues, d'arts et
sciences enseignent ce qu'ils ne savent pas; et ce talent
bien considérable : car il ne faut pas beaucoup d'esprit p
montrer ce qu'on sait; mais il en faut infiniment p
enseigner ce qu'on ignore.

On ne peut mourir ici que subitement; la mort ne sau
autrement exercer son empire : car il y a dans tous
coins des gens qui ont des remèdes infaillibles contre tou
les maladies imaginables.

Toutes les boutiques sont tendues de filets invisibles
se vont prendre tous les acheteurs. L'on en sort pourt
quelquefois à bon marché : une jeune marchande cajole
homme une heure entière, pour lui faire acheter un pa
de cure-dents.

Il n'y a personne qui ne sorte de cette ville plus préc
tionné qu'il n'y est entré : à force de faire part de son

aux autres, on apprend à le conserver; seul avantage des étrangers dans cette ville enchanteresse.

De Paris, le 10 de la lune de Saphar, 1714.

LETTRE LIX

RICA A USBEK

A ***.

J'étais l'autre jour dans une maison où il y avait un cercle de gens de toute espèce : je trouvai la conversation occupée par deux vieilles femmes qui avaient en vain travaillé tout le matin à se rajeunir. « Il faut avouer, disait une d'entre elles, que les hommes d'aujourd'hui sont bien différents de ceux que nous voyions dans notre jeunesse : ils étaient polis, gracieux, complaisants; mais à présent je les trouve d'une brutalité insupportable. — Tout est changé, dit pour lors un homme qui paraissait accablé de goutte, le temps n'est plus comme il était : il y a quarante ans, tout le monde se portait bien, on marchait, on était gai, on ne demandait qu'à rire et à danser; à présent, tout le monde est d'une tristesse insupportable ». Un moment après, la conversation tourna du côté de la politique. « Morbleu! dit un vieux seigneur, l'Etat n'est plus gouverné, trouvez-moi à présent un ministre comme monsieur Colbert. Je le connaissais beaucoup, ce monsieur Colbert; il était de mes amis, il me faisait toujours payer de mes pensions avant qui que ce fût : le bel ordre qu'il y avait dans les finances! tout le monde était à son aise; mais aujourd'hui je suis ruiné. — Monsieur, dit pour lors un ecclésiastique, vous parlez là du temps le plus miraculeux de notre invincible monarque; y a-t-il rien eu si grand que ce qu'il faisait alors pour détruire l'hérésie? —

Et comptez-vous pour rien l'abolition des duels? dit d'un content un autre homme qui n'avait point encore parlé. La remarque est judicieuse, me dit quelqu'un à l'oreille: homme est charmé de l'édit, et il l'observe si bien qu'il six mois qu'il reçut cent coups de bâton pour ne le pas ler ».

Il me semble, Usbek, que nous ne jugeons jamais choses que par un retour secret que nous faisons sur nou mêmes. Je ne suis pas surpris que les nègres peignent diable d'une blancheur éblouissante, et leurs dieux no comme du charbon; que la Vénus de certains peuples des mamelles qui lui pendent jusqu'aux cuisses; et qu'en tous les idolâtres aient représenté leurs dieux avec u figure humaine, et leur aient fait part de toutes leurs in nations. On a dit fort bien que, si les triangles faisaient dieu, ils lui donneraient trois côtés.

Mon cher Usbek, quand je vois des hommes qui rampe sur un atome, c'est-à-dire la terre, qui n'est qu'un point l'univers, se proposer directement pour modèles de la Pr vidence, je ne sais comment accorder tant d'extravagan avec tant de petitesse.

De Paris, le 14 de la lune de Saphar, 1714.

LETTRE LX

USBEK A IBBEN

A Smyrne.

Tu me demandes s'il y a des juifs en France? Sache qu partout où il y a de l'argent, il y a des Juifs. Tu me dema des ce qu'ils y font? précisément ce qu'ils font en Pers rien ne ressemble plus à un Juif d'Asie qu'un Juif europée

Ils font paraître chez les chrétiens, comme parmi nous, une obstination invincible pour leur religion, qui va jusqu'à la folie.

La religion juive est un vieux tronc qui a produit deux branches qui ont couvert toute la terre, je veux dire le mahométisme et le christianisme; ou plutôt c'est une mère qui a engendré deux filles qui l'ont accablée de mille plaies : car, en fait de religion, les plus proches sont les plus grandes ennemies. Mais, quelques mauvais traitements qu'elle en ait reçus, elle ne laisse pas de se glorifier de les avoir mises au monde; elle se sert de l'une et de l'autre pour embrasser le monde entier, tandis que d'un autre côté sa vieillesse vénérable embrasse tous les temps.

Les Juifs se regardent donc comme la source de toute sainteté et l'origine de toute religion; ils nous regardent au contraire comme des hérétiques qui ont changé la loi, ou plutôt comme des Juifs rebelles.

Si le changement s'était fait insensiblement, ils croient qu'ils auraient été facilement séduits; mais, comme il s'est fait tout à coup et d'une manière violente, comme ils peuvent marquer le jour et l'heure de l'une et de l'autre naissance, ils se scandalisent de trouver en nous des âges, et se tiennent fermes à une religion que le monde même n'a pas précédée.

Ils n'ont jamais eu dans l'Europe un calme pareil à celui dont ils jouissent. On commence à se défaire parmi les chrétiens de cet esprit d'intolérance qui les animait : on s'est mal trouvé en Espagne de les avoir chassés, et en France d'avoir fatigué des chrétiens dont la croyance différait un peu de celle du prince. On s'est aperçu que le zèle pour les progrès de la religion est différent de l'attachement qu'on doit avoir pour elle, et que, pour l'aimer et l'observer, il n'est pas nécessaire de haïr et de persécuter ceux qui ne l'observent pas.

Il serait à souhaiter que nos musulmans pensassent aussi sensément sur cet article que les chrétiens; que l'on pût une bonne fois faire la paix entre Ali et Abubeker, et lais-

ser à Dieu le soin de décider des mérites de ces saints prophètes : je voudrais qu'on les honorât par des actes de vénération et de respect, et non pas par de vaines préférences, et qu'on cherchât à mériter leur faveur, quelque place que Dieu leur ait marquée, soit à sa droite, ou bien sous le marchepied de son trône.

A Paris, le 18 de la lune de Saphar, 1714.

LETTRE LXI

USBEK A RHÉDI

A Venise.

J'entrai l'autre jour dans une église fameuse qu'on appelle Notre-Dame : pendant que j'admirais ce superbe édifice, j'eus occasion de m'entretenir avec un ecclésiastique que la curiosité y avait attiré comme moi. La conversation tomba sur la tranquillité de sa profession. « La plupart des gens, me dit-il, envient le bonheur de notre état, et ils ont raison ; cependant il a ses désagréments ; nous ne sommes point si séparés du monde que nous n'y soyons appelés en mille occasions : là, nous avons un rôle très difficile à soutenir.

« Les gens du monde sont étonnants ; ils ne peuvent souffrir notre approbation ni nos censures : si nous les voulons corriger, ils nous trouvent ridicules ; si nous les approuvons, ils nous regardent comme des gens au-dessous de notre caractère. Il n'y a rien de si humiliant que de penser qu'on a scandalisé les impies mêmes : nous sommes donc obligés de tenir une conduite équivoque, et d'imposer aux libertins, non pas par un caractère décidé, mais par l'incertitude où nous les mettons de la manière dont nous

recevons leurs discours. Il faut avoir beaucoup d'esprit pour cela; cet état de neutralité est difficile: les gens du monde, qui hasardent tout, qui se livrent à toutes leurs saillies, qui, selon le succès, les poussent où les abandonnent, réussissent bien mieux.

« Ce n'est pas tout: cet état si heureux et si tranquille, que l'on vante tant, nous ne le conservons pas dans le monde. Dès que nous y paraissons, on nous fait disputer: on nous fait entreprendre, par exemple, de prouver l'utilité de la prière à un homme qui ne croit pas en Dieu, la nécessité du jeûne à un autre qui a nié toute sa vie l'immortalité de l'âme: l'entreprise est laborieuse, et les rieurs ne sont pas pour nous. Il y a plus: une certaine envie d'attirer les autres dans nos opinions nous tourmente sans cesse, et est pour ainsi dire attachée à notre profession. Cela est aussi ridicule que si on voyait les Européens travailler, en faveur de la nature humaine, à blanchir le visage des Africains. Nous troublons l'Etat, nous nous tourmentons nous-mêmes à faire recevoir des points de religion qui ne sont point fondamentaux; et nous ressemblons à ce conquérant de la Chine qui poussa ses sujets à une révolte générale pour les avoir voulu obliger à se rogner les cheveux ou les ongles.

« Le zèle même que nous avons pour faire remplir à ceux dont nous sommes chargés les devoirs de notre sainte religion est souvent dangereux, et il ne saurait être accompagné de trop de prudence. Un empereur nommé Théodose fit passer au fil de l'épée tous les habitants d'une ville, même les femmes et les petits enfants; s'étant ensuite présenté pour entrer dans une église, un évêque nommé Ambroise lui fit fermer les portes, comme à un meurtrier et un sacrilège; et en cela il fit une action héroïque. Cet empereur, ayant ensuite fait la pénitence qu'un tel crime exigeait, ayant été admis dans l'église, s'alla placer parmi les prêtres; le même évêque l'en fit sortir; et en cela il commit l'action d'un fanatique et d'un fou: tant il est vrai que l'on doit se défier de son zèle. Qu'importait à la religion ou à l'Etat

que ce prince eût ou n'eût pas une place parmi les prêtres?

De Paris, le 1er de la lune de Rebiab 1, 1714.

LETTRE LXII

ZÉLIS A USBEK

A Paris.

Ta fille ayant atteint sa septième année, j'ai cru qu'il était temps de la faire passer dans les appartements intérieurs du sérail, et de ne point attendre qu'elle ait dix ans pour la confier aux eunuques noirs. On ne saurait de trop bonne heure priver une jeune personne des libertés de l'enfance, et lui donner une éducation sainte dans les sacrés murs où la pudeur habite.

Car je ne puis être de l'avis de ces mères qui ne renferment leurs filles que lorsqu'elles sont sur le point de leur donner un époux; qui, les condamnant au sérail plutôt qu'elles ne les y consacrent, leur font embrasser violemment une manière de vie qu'elles auraient dû leur inspirer. Faut-il tout attendre de la force de la raison, et rien de la douceur de l'habitude?

C'est en vain que l'on nous parle de la subordination où la nature nous a mises: ce n'est pas assez de nous la faire sentir, il faut nous la faire pratiquer, afin qu'elle nous soutienne dans ce temps critique où les passions commencent à naître et à nous encourager à l'indépendance.

Si nous n'étions attachées à vous que par le devoir, nous pourrions quelquefois l'oublier; si nous n'y étions entraînées que par le penchant, peut-être un penchant plus fort pourrait l'affaiblir. Mais quand les lois nous donnent à un

homme, elles nous dérobent à tous les autres, et nous mettent aussi loin d'eux que si nous en étions à cent mille lieues.

La nature, industrieuse en faveur des hommes, ne s'est pas bornée à leur donner des désirs; elle a voulu que nous en eussions nous-mêmes, et que nous fussions des instruments animés de leur félicité; elle nous a mises dans le feu des passions, pour les faire vivre tranquilles; s'ils sortent de leur insensibilité, elle nous a destinées à les y faire rentrer, sans que nous puissions jamais goûter cet heureux état où nous les mettons.

Cependant, Usbek, ne t'imagine pas que ta situation soit plus heureuse que la mienne : j'ai goûté ici mille plaisirs que tu ne connais pas; mon imagination a travaillé sans cesse à m'en faire connaître le prix : j'ai vécu, et tu n'as fait que languir.

Dans la prison même où tu me retiens, je suis plus libre que toi : tu ne saurais redoubler tes attentions pour me faire garder que je ne jouisse de tes inquiétudes; et tes soupçons, ta jalousie, tes chagrins, sont autant de marques de ta dépendance.

Continue, cher Usbek : fais veiller sur moi nuit et jour; ne te fie pas même aux précautions ordinaires; augmente mon bonheur en assurant le tien, et sache que je ne redoute rien que ton indifférence.

Du sérail d'Ispahan, le 2 de la lune de Rebiab I, 1714.

LETTRE LXIII

RICA A USBEK

A ***.

Je crois que tu veux passer ta vie à la campagne. Je ne te perdais au commencement que pour deux ou trois jours, et en voilà quinze que je ne t'ai vu : il est vrai que tu es dans une maison charmante, que tu y trouves une société qui te convient, que tu y raisonnes tout à ton aise ; il n'en faut pas davantage pour te faire oublier tout l'univers.

Pour moi, je mène à peu près la même vie que tu m'as vu mener ; je me répands dans le monde, et je cherche à le connaître ; mon esprit perd insensiblement tout ce qui lui reste d'asiatique, et je plie[1] sans effort aux mœurs européennes. Je ne suis plus si étonné de voir dans une maison cinq ou six femmes avec cinq ou six hommes ; et je trouve que cela n'est pas mal imaginé.

Je le puis dire, je ne connais les femmes que depuis que je suis ici ; j'en ai plus appris dans un mois que je n'aurais fait en trente ans dans un sérail.

Chez nous les caractères sont tous uniformes, parce qu'ils sont forcés : on ne voit point les gens tels qu'ils sont, mais tels qu'on les oblige d'être ; dans cette servitude du cœur et de l'esprit on n'entend parler que la crainte, qui n'a qu'un langage, et non pas la nature, qui s'exprime si différemment et qui paraît sous tant de formes.

La dissimulation, cet art parmi nous si pratiqué et si nécessaire, est ici inconnue : tout parle, tout se voit, tout s'entend ; le cœur se montre comme le visage ; dans les mœurs, dans la vertu, dans le vice même, on aperçoit toujours quelque chose de naïf.

1. Nous avons maintenu *je plie*, qui peut se comprendre, et que plusieurs éditeurs ont remplacé par *se plie*.

Il faut, pour plaire aux femmes, un certain talent différent de celui qui leur plaît encore davantage : il consiste dans une espèce de badinage dans l'esprit, qui les amuse en ce qu'il semble leur promettre à chaque instant ce qu'on ne peut tenir que dans de trop longs intervalles.

Ce badinage, naturellement fait pour les toilettes, semble être venu à former le caractère général de la nation : on badine au conseil, on badine à la tête d'une armée, on badine avec un ambassadeur; les professions ne paraissent ridicules qu'à proportion du sérieux qu'on y met; un médecin ne le serait plus, si ses habits étaient moins lugubres et s'il tuait ses malades en badinant.

A Paris, le 10 de la lune de Rebiab 1, 1714.

LETTRE LXIV

LE CHEF DES EUNUQUES NOIRS A USBEK

A Paris.

Je suis dans un embarras que je ne saurais t'exprimer, magnifique seigneur : le sérail est dans un désordre et une confusion épouvantable; la guerre règne entre tes femmes; tes eunuques sont partagés; on n'entend que plaintes, que murmures, que reproches; mes remontrances sont méprisées; tout semble permis dans ce temps de licence, et je n'ai plus qu'un vain titre dans le sérail.

Il n'y a aucune de tes femmes qui ne se juge au-dessus des autres par sa naissance, par sa beauté, par ses richesses, par son esprit, par ton amour, et qui ne fasse valoir quelques-uns de ces titres-là pour avoir toutes les préférences; je perds à chaque instant cette longue patience, avec laquelle néanmoins j'ai eu le malheur de les mécontenter

toutes; ma prudence, ma complaisance même, vertu si rare et si étrangère dans le poste que j'occupe, ont été inutiles.

Veux-tu que je te découvre, magnifique seigneur, la cause de tous ces désordres? Elle est toute dans ton cœur et dans les tendres égards que tu as pour elles. Si tu ne me retenais pas la main; si, au lieu de la voie des remontrances, tu me laissais celle des châtiments; si, sans te laisser attendrir à leurs plaintes et à leurs larmes, tu les envoyais pleurer devant moi, qui ne m'attendris jamais, je les façonnerais bientôt au joug qu'elles doivent porter, et je lasserais leur humeur impérieuse et indépendante.

Enlevé dès l'âge de quinze ans du fond de l'Afrique, ma patrie, je fus d'abord vendu à un maître qui avait plus de vingt femmes, ou concubines. Ayant jugé à mon air grave et taciturne que j'étais propre au sérail, il ordonna que l'on achevât de me rendre tel, et me fit faire une opération pénible dans les commencements, mais qui me fut heureuse dans la suite, parce qu'elle m'approcha de l'oreille et de la confiance de mes maîtres. J'entrai dans ce sérail, qui fut pour moi un nouveau monde. Le premier eunuque, l'homme le plus sévère que j'aie vu de ma vie, y gouvernait avec un empire absolu. On n'y entendait parler ni de divisions, ni de querelles: un silence profond régnait partout; toutes ces femmes étaient couchées à la même heure d'un bout de l'année à l'autre, et levées à la même heure; elles entraient dans le bain tour à tour, elles en sortaient au moindre signe que nous leur en faisions; le reste du temps, elles étaient presque toujours enfermées dans leurs chambres. Il avait une règle, qui était de les faire tenir dans une grande propreté, et il avait pour cela des attentions inexprimables: le moindre refus d'obéir était puni sans miséricorde. « Je suis, disait-il, esclave; mais je le suis d'un homme qui est votre maître et le mien, et j'use du pouvoir qu'il m'a donné sur vous: c'est lui qui vous châtie, et non pas moi, qui ne fais que prêter ma main. » Ces femmes n'entraient jamais dans la chambre de mon maître qu'elles n'y fussent appelées; elles recevaient cette

grâce avec joie, et s'en voyaient privées sans se plaindre. Enfin moi, qui étais le dernier des noirs dans ce sérail tranquille, j'étais mille fois plus respecté que je ne le suis dans le tien, où je les commande tous.

Dès que ce grand eunuque eut connu mon génie, il tourna les yeux de mon côté; il parla de moi à mon maître, comme d'un homme capable de travailler selon ses vues, et de lui succéder dans le poste qu'il remplissait; il ne fut point étonné de ma grande jeunesse, il crut que mon attention me tiendrait lieu d'expérience. Que te dirai-je? je fis tant de progrès dans sa confiance qu'il ne faisait plus difficulté de me confier les clefs des lieux terribles qu'il gardait depuis si longtemps. C'est sous ce grand maître que j'appris l'art difficile de commander, et que je me formai aux maximes d'un gouvernement inflexible · j'étudiai sous lui le cœur des femmes; il m'apprit à profiter de leurs faiblesses et à ne point m'étonner de leurs hauteurs. Souvent il se plaisait de me les faire exercer même, et de les conduire jusqu'au dernier retranchement de l'obéissance; il les faisait ensuite revenir insensiblement, et voulait que je parusse pour quelque temps plier moi-même. Mais il fallait le voir dans ces moments où il les trouvait tout près du désespoir, entre les prières et les reproches: il soutenait leurs larmes sans s'émouvoir. « Voilà, disait-il d'un air content, comment il faut gouverner les femmes: leur nombre ne m'embarrasse pas; je conduirais de même toutes celles de notre grand monarque. Comment un homme peut-il espérer de captiver leur cœur, si ses fidèles eunuques n'ont commencé par soumettre leur esprit »?

Il avait non seulement de la fermeté, mais aussi de la pénétration: il lisait leurs pensées et leurs dissimulations; leurs gestes étudiés, leur visage feint, ne lui dérobaient rien; il savait toutes leurs actions les plus cachées et leurs paroles les plus secrètes; il se servait des unes pour connaître les autres, et il se plaisait à récompenser la moindre confidence. Comme elles n'abordaient leur mari que lorsqu'elles étaient averties, l'eunuque y appelait qui il voulait, et tour-

nait les yeux de son maître sur celles qu'il avait en vue; et cette distinction était la récompense de quelque secret révélé : il avait persuadé à son maître qu'il était du bon ordre qu'il lui laissât ce choix, afin de lui donner une autorité plus grande. Voilà comme on gouvernait, magnifique seigneur, dans un sérail qui était, je crois, le mieux réglé qu'il y eût en Perse.

Laisse-moi les mains libres; permets que je me fasse obéir; huit jours remettront l'ordre dans le sein de la confusion; c'est ce que ta gloire demande et que ta sûreté exige.

De ton sérail d'Ispahan, le 9 de la lune de Rebiab 1, 1714.

LETTRE LXV[1]

USBEK A SES FEMMES

Au sérail d'Ispahan.

J'apprends que le sérail est dans le désordre, et qu'il est rempli de querelles et de divisions intestines. Que vous recommandai-je en partant, que la paix et la bonne intelligence? Vous me le promîtes; était-ce pour me tromper?

C'est vous qui seriez trompées, si je voulais suivre les conseils que me donne le grand eunuque, si je voulais employer mon autorité pour vous faire vivre comme mes exhortations le demandaient de vous.

Je ne sais me servir de ces moyens violents que lorsque j'ai tenté tous les autres; faites donc en votre considération ce que vous n'avez pas voulu faire à la mienne.

Le premier eunuque a grand sujet de se plaindre; il dit

1. La Lettre LXV est supprimée dans la deuxième édition, 1721.

que vous n'avez aucun égard pour lui. Comment pouvez-vous accorder cette conduite avec la modestie de votre état? N'est-ce pas à lui que, pendant mon absence, votre vertu est confiée? C'est un trésor sacré, dont il est le dépositaire. Mais ces mépris que vous lui témoignez sont une marque que ceux qui sont chargés de vous faire vivre dans les lois de l'honneur vous sont à charge.

Changez donc de conduite, je vous prie, et faites en sorte que je puisse une autre fois rejeter les propositions que l'on me fait contre votre liberté et votre repos.

Car je voudrais vous faire oublier que je suis votre maître, pour me souvenir seulement que je suis votre époux.

A Paris, le 5 de la lune de Chahban, 1714.

LETTRE LXVI

RICA A ***

On s'attache ici beaucoup aux sciences, mais je ne sais si on est fort savant. Celui qui doute de tout comme philosophe n'ose rien nier comme théologien; cet homme contradictoire est toujours content de lui, pourvu qu'on convienne des qualités.

La fureur de la plupart des Français, c'est d'avoir de l'esprit; et la fureur de ceux qui veulent avoir de l'esprit, c'est de faire des livres.

Cependant il n'y a rien de si mal imaginé : la nature semblait avoir sagement pourvu à ce que les sottises des hommes fussent passagères, et les livre les immortalisent. Un sot devrait être content d'avoir ennuyé tous ceux qui ont vécu avec lui : il veut encore tourmenter les races futures, il veut que sa sottise triomphe de l'oubli dont il aurait pu jouir comme du tombeau; il veut que la postérité soit infor-

mée qu'il a vécu, et qu'elle sache à jamais qu'il a été un sot.

De tous les auteurs, il n'y en a point que je méprise plus que les compilateurs, qui vont de tous côtés chercher des lambeaux des ouvrages des autres, qu'ils plaquent dans les leurs comme des pièces de gazon dans un parterre : ils ne sont point au-dessus de ces ouvriers d'imprimerie qui rangent des caractères qui, combinés ensemble, font un livre où ils n'ont fourni que la main. Je voudrais qu'on respectât les livres originaux, et il me semble que c'est une espèce de profanation de tirer les pièces qui les composent du sanctuaire où elles sont pour les exposer à un mépris qu'elles ne méritent point.

Quand un homme n'a rien à dire de nouveau, que ne se tait-il? Qu'a-t-on affaire de ces doubles emplois? Mais je veux donner un nouvel ordre. Vous êtes un habile homme, c'est-à-dire que vous venez dans ma bibliothèque et vous mettez en bas les livres qui sont en haut, et en haut ceux qui sont en bas : vous avez fait un chef-d'œuvre.

Je t'écris sur ce sujet, ***, parce que je suis outré d'un livre que je viens de quitter, qui est si gros qu'il semblait contenir la science universelle; mais il m'a rompu la tête sans m'avoir rien appris. Adieu.

A Paris, le 8 de la lune de Chahban, 1714.

LETTRE LXVII

IBBEN A USBEK

A Paris.

Trois vaisseaux sont arrivés ici sans m'avoir apporté aucune de tes nouvelles. Es-tu malade? ou te plais-tu à m'inquiéter?

Si tu ne m'aimes pas dans un pays où tu n'es lié à rien, que sera-ce au milieu de la Perse et dans le sein de ta famille? Mais peut-être que je me trompe : tu es assez aimable pour trouver partout des amis; le cœur est citoyen de tous les pays : comment une âme bien faite peut-elle s'empêcher de former des engagements? Je te l'avoue, je respecte les anciennes amitiés, mais je ne suis pas fâché d'en faire partout de nouvelles.

En quelque pays que j'aie été, j'y ai vécu comme si j'avais dû y passer ma vie : j'ai eu le même empressement pour les gens vertueux, la même compassion ou plutôt la même tendresse pour les malheureux, la même estime pour ceux que la prospérité n'a point aveuglés. C'est mon caractère, Usbek; partout où je trouverai des hommes, je me choisirai des amis.

Il y a ici un Guèbre qui, après toi, a, je crois, la première place dans mon cœur : c'est l'âme de la probité même. Des raisons particulières l'ont obligé de se retirer dans cette ville, où il vit tranquille du produit d'un trafic honnête avec une femme qu'il aime. Sa vie est toute marquée d'actions généreuses; et, quoiqu'il cherche la vie obscure, il y a plus d'héroïsme dans son cœur que dans celui des plus grands monarques.

Je lui ai parlé mille fois de toi, je lui montre toutes tes lettres; je remarque que cela lui fait plaisir, et je vois déjà que tu as un ami qui t'est inconnu.

Tu trouveras ici ses principales aventures : quelque répugnance qu'il eût à les écrire, il n'a pu les refuser à mon amitié, et je les confie à la tienne.

HISTOIRE

D'APHÉRIDON ET D'ASTARTÉ

Je suis né parmi les Guèbres, d'une religion qui est peut-être la plus ancienne qui soit au monde. Je fus si malheureux que l'amour me vint avant la raison. J'avais à peine six ans que je ne pouvais vivre qu'avec ma sœur; mes yeux s'attachaient toujours sur elle; et, lorsqu'elle me quittait un moment, elle les retrouvait baignés de larmes: chaque jour n'augmentait pas plus mon âge que mon amour. Mon père, étonné d'une si forte sympathie, aurait bien souhaité de nous marier ensemble, selon l'ancien usage des Guèbres introduit par Cambyse; mais la crainte des mahométans, sous le joug desquels nous vivons, empêche ceux de notre nation de penser à ces alliances saintes que notre religion ordonne plutôt qu'elle ne permet, et qui sont des images si naïves de l'union déjà formée par la nature.

Mon père, voyant donc qu'il aurait été dangereux de suivre mon inclination et la sienne, résolut d'éteindre une flamme qu'il croyait naissante, mais qui était déjà à son dernier période; il prétexta un voyage et m'emmena avec lui, laissant ma sœur entre les mains d'une de ses parentes: car ma mère était morte depuis deux ans. Je ne vous dirai point quel fut le désespoir de cette séparation : j'embrassai ma sœur toute baignée de larmes; mais je n'en versai point, car la douleur m'avait rendu comme insensible. Nous arrivâmes à Tefflis; et mon père, ayant confié mon éducation à un de nos parents, m'y laissa et s'en retourna chez lui.

Quelque temps après j'appris qu'il avait, par le crédit d'un de ses amis, fait entrer ma sœur dans le beiram du roi, où elle était au service d'une sultane. Si l'on m'avait appris sa mort, je n'en aurais pas été plus frappé : car, outre que je n'espérais plus de la revoir, son entrée dans le beiram l'avait rendue mahométane, et elle ne pouvait plus, suivant

le préjugé de cette religion, me regarder qu'avec horreur. Cependant, ne pouvant plus vivre à Tefflis, las de moi-même et de la vie, je retournai à Ispahan. Mes premières paroles furent amères à mon père; je lui reprochai d'avoir mis sa fille en un lieu où l'on ne peut entrer qu'en changeant de religion. « Vous avez attiré sur votre famille, lui dis-je, la colère de Dieu et du Soleil qui vous éclaire; vous avez plus fait que si vous aviez souillé les Éléments, puisque vous avez souillé l'âme de votre fille, qui n'est pas moins pure : j'en mourrai de douleur et d'amour; mais puisse ma mort être la seule peine que Dieu vous fasse sentir » ! A ces mots, je sortis; et pendant deux ans je passai ma vie à aller regarder les murailles du beiram, et considérer le lieu où ma sœur pouvait être, m'exposant tous les jours mille fois à être égorgé par les eunuques qui font la ronde autour de ces redoutables lieux.

Enfin mon père mourut; et la sultane que ma sœur servait, la voyant tous les jours croître en beauté, en devint jalouse et la maria avec un eunuque qui la souhaitait avec passion. Par ce moyen, ma sœur sortit du sérail, et prit avec son eunuque une maison à Ispahan.

Je fus plus de trois mois sans pouvoir lui parler, l'eunuque, le plus jaloux de tous les hommes, me remettant toujours sous divers prétextes. Enfin j'entrai dans son beiram, et il me fit lui parler au travers d'une jalousie : des yeux de lynx ne l'auraient pas pu découvrir, tant elle était enveloppée d'habits et de voiles, et je ne la pus reconnaître qu'au son de sa voix. Quelle fut mon émotion quand je me vis si près et si éloigné d'elle ! Je me contraignis, car j'étais examiné. Quant à elle, il me parut qu'elle versa quelques larmes. Son mari voulut me faire quelques mauvaises excuses, mais je le traitai comme le dernier des esclaves. Il fut bien embarrassé quand il vit que je parlai à ma sœur une langue qui lui était inconnue : c'était l'ancien persan qui est notre langue sacrée. « Quoi ! ma sœur, lui dis-je, est-il vrai que vous avez quitté la religion de vos pères ? Je sais qu'entrant au beiram vous avez dû faire profession du mahomé-

tisme; mais, dites-moi, votre cœur a-t-il pu consentir, comme votre bouche, à quitter une religion qui me permet de vous aimer? Et pour qui la quittez-vous, cette religion qui nous doit être si chère? pour un misérable encore flétri des fers qu'il a portés; qui, s'il était homme, serait le dernier de tous! — Mon frère, dit-elle, cet homme dont vous parlez est mon mari; il faut que je l'honore, tout indigne qu'il vous paraît; et je serais aussi la dernière des femmes si... — Ah! ma sœur, lui dis-je, vous êtes Guèbre : il n'est n votre époux, ni ne peut l'être; si vous êtes fidèle comme vos pères, vous ne devez le regarder que comme un monstre. — Hélas! dit-elle, que cette religion se montre à moi de loin à peine en savais-je les préceptes qu'il les fallut oublier. Vous voyez que cette langue que je vous parle ne m'est plus familière, et que j'ai toutes les peines du monde à m'exprimer; mais comptez que le souvenir de notre enfance me charme toujours; que, depuis ce temps-là, je n'ai eu que de fausses joies; qu'il ne s'est pas passé de jours que je n'aie pensé à vous; que vous avez eu plus de part que vous ne croyez à mon mariage, et que je n'y ai été déterminée que par l'espérance de vous revoir. Mais que ce jour qui m'a tant coûté va me coûter encore! Je vous vois tout hors de vous-même; mon mari frémit de rage et de jalousie : je ne vous verrai plus; je vous parle sans doute pour la dernière fois de ma vie; si cela était, mon frère, elle ne serait pas longue ». A ces mots elle s'attendrit, et, se voyant hors d'état de tenir la conversation, elle me quitta le plus désolé de tous les hommes.

Trois ou quatre jours après je demandai à voir ma sœur; le barbare eunuque aurait bien voulu m'en empêcher; mais outre que ces sortes de maris n'ont pas sur leurs femmes la même autorité que les autres, il aimait si éperdument ma sœur qu'il ne savait lui rien refuser. Je la vis encore dans le même lieu et dans le même équipage, accompagnée de deux esclaves, ce qui me fit avoir recours à notre langue particulière. « Ma sœur, lui dis-je, d'où vient que je ne puis vous voir sans me trouver dans une situation affreuse? Les murailles qui vous tiennent enfermée, ces verrous et ces

grilles, ces misérables gardiens qui vous observent, me mettent en fureur. Comment avez-vous perdu la douce liberté dont jouissaient vos ancêtres? Votre mère, qui était si chaste, ne donnait à son mari, pour garant de sa vertu, que sa vertu même : ils vivaient heureux l'un et l'autre dans une confiance mutuelle, et la simplicité de leurs mœurs était pour eux une richesse plus précieuse mille fois que le faux éclat dont vous semblez jouir dans cette maison somptueuse. En perdant votre religion, vous avez perdu votre liberté, votre bonheur, et cette précieuse égalité qui fait l'honneur de votre sexe. Mais ce qu'il y a de pis encore, c'est que vous êtes non pas la femme, car vous ne pouvez pas l'être, mais l'esclave d'un esclave qui a été dégradé de l'humanité. — Ah! mon frère, dit-elle, respectez mon époux, respectez la religion que j'ai embrassée : selon cette religion, je n'ai pu vous entendre ni vous parler sans crime. — Quoi! ma sœur, lui dis-je, tout transporté, vous la croyez donc véritable, cette religion? — Ah! dit-elle, qu'il me serait avantageux qu'elle ne le fût pas! Je fais pour elle un trop grand sacrifice pour que je puisse ne la pas croire; et si mes doutes... ». A ces mots elle se tut. « Oui, vos doutes, ma sœur, sont bien fondés, quels qu'ils soient. Qu'attendez-vous d'une religion qui vous rend malheureuse dans ce monde-ci, et ne vous laisse point d'espérance pour l'autre? Songez que la nôtre est la plus ancienne qui soit au monde; qu'elle a toujours fleuri dans la Perse, et n'a pas d'autre origine que cet empire dont les commencements ne sont point connus; que ce n'est que le hasard qui y a introduit le mahométisme; que cette secte y a été établie, non par la voie de la persuasion, mais de la conquête. Si nos princes naturels n'avaient pas été faibles, vous verriez régner encore le culte de ces anciens mages. Transportez-vous dans ces siècles reculés : tout vous parlera du magisme, et rien de la secte mahométane, qui, plusieurs milliers d'années après, n'était pas même dans son enfance. — Mais, dit-elle, quand ma religion serait plus moderne que la vôtre, elle est au moins plus pure, puisqu'elle n'adore que Dieu; au lieu que

vous adorez encore le Soleil, les Étoiles, le Feu, et même les Éléments. — Je vois, ma sœur, que vous avez appris parmi les musulmans à calomnier notre sainte religion. Nous n'adorons ni les Astres ni les Éléments, et nos pères ne les ont jamais adorés ; jamais ils ne leur ont élevé des temples, jamais ils ne leur ont offert des sacrifices ; ils leur ont seulement rendu un culte religieux, mais inférieur, comme à des ouvrages et des manifestations de la Divinité. Mais, ma sœur, au nom de Dieu qui nous éclaire, recevez ce livre sacré que je vous porte ; c'est le livre de notre législateur Zoroastre : lisez-le sans prévention ; recevez dans votre cœur les rayons de lumière qui vous éclaireront en le lisant ; souvenez-vous de vos pères qui ont si longtemps honoré le Soleil dans la ville sainte de Balk ; et enfin souvenez-vous de moi, qui n'espère de repos, de fortune, de vie, que de votre changement ». Je la quittai tout transporté, et la laissai seule décider la plus grande affaire que je pusse avoir de ma vie.

J'y retournai deux jours après ; je ne lui parlai point ; j'attendis dans le silence l'arrêt de ma vie ou de ma mort. « Vous êtes aimé, mon frère, me dit-elle, et par une Guèbre. J'ai longtemps combattu ; mais, Dieux ! que l'amour lève de difficultés ! que je suis soulagée ! Je ne crains plus de vous trop aimer, je puis ne mettre point de bornes à mon amour ; l'excès même en est légitime. Ah ! que ceci convient bien à l'état de mon cœur ! Mais vous, qui avez su rompre les chaînes que mon esprit s'était forgées, quand romprez-vous celles qui me lient les mains ? Dès ce moment je me donne à vous : faites voir, par la promptitude avec laquelle vous m'accepterez, combien ce présent vous est cher. Mon frère, la première fois que je pourrai vous embrasser, je crois que je mourrai dans vos bras ». Je n'exprimerais jamais bien la joie que je sentis à ces douces paroles, je me crus et je me vis en effet, en un instant, le plus heureux de tous les hommes ; je vis presque accomplir tous les désirs que j'avais formés en vingt-cinq ans de vie, et évanouir tous les chagrins qui me l'avaient rendue si laborieuse. Mais, quand je me fus un peu accoutumé à ces douces idées, je vis que je n'étais

pas si près de mon bonheur que je m'étais figuré tout à coup, quoique j'eusse surmonté le plus grand de tous les obstacles. Il fallait surprendre la vigilance de ses gardiens; je n'osais confier à personne le secret de ma vie; il fallait que nous fissions tout, elle et moi: si je manquais mon coup, je courais risque d'être empalé; mais je ne voyais pas de peine plus cruelle que de le manquer. Nous convînmes qu'elle m'enverrait demander une horloge, que son père lui avait laissée, et que j'y mettrais dedans une lime, pour scier les jalousies de sa fenêtre qui donnaient dans la rue, et une corde nouée pour descendre; que je ne la verrais plus dorénavant, mais que j'irais toutes les nuits sous sa fenêtre attendre qu'elle pût exécuter son dessein. Je passai quinze nuits entières sans voir personne, parce qu'elle n'avait pas trouvé le temps favorable. Enfin, la seizième, j'entendis une scie qui travaillait; de temps en temps, l'ouvrage était interrompu, et dans ces intervalles ma frayeur était inexprimable. Enfin, après une heure de travail, je la vis qui attachait la corde; elle se laissa aller, et glissa dans mes bras. Je ne connus plus le danger, et je restai longtemps sans bouger de là; je la conduisis hors de la ville, où j'avais un cheval tout prêt; je la mis en croupe derrière moi, et m'éloignai avec toute la promptitude imaginable d'un lieu qui pouvait nous être si funeste. Nous arrivâmes avant le jour chez un Guèbre, dans un lieu désert où il était retiré, vivant frugalement du travail de ses mains; nous ne jugeâmes pas à propos de rester chez lui, et, par son conseil, nous entrâmes dans une épaisse forêt, et nous nous mîmes dans le creux d'un vieux chêne, jusqu'à ce que le bruit de notre évasion se fût dissipé. Nous vivions tous deux dans ce séjour écarté, sans témoins, nous répétant sans cesse que nous nous aimerions toujours, attendant l'occasion que quelque prêtre guèbre pût faire la cérémonie du mariage prescrite par nos livres sacrés. « Ma sœur, lui dis-je, que cette union est sainte! la nature nous avait unis, notre sainte loi va nous unir encore ». Enfin un prêtre vint calmer notre impatience amoureuse. Il fit dans la maison du

paysan toutes les cérémonies du mariage; il nous bénit, et nous souhaita mille fois toute la vigueur de Gustaspe et la sainteté de l'Hohoraspe. Bientôt après nous quittâmes la Perse, où nous n'étions pas en sûreté, et nous nous retirâmes en Géorgie. Nous y vécûmes un an, tous les jours plus charmés l'un de l'autre; mais, comme mon argent allait finir et que je craignais la misère pour ma sœur, non pas pour moi, je la quittai pour aller chercher quelque secours chez nos parents. Jamais adieu ne fut plus tendre. Mais mon voyage me fut non seulement inutile, mais funeste : car, ayant trouvé d'un côté tous nos biens confisqués, de l'autre mes parents presque dans l'impuissance de me secourir, je ne rapportai d'argent précisément que ce qu'il fallait pour mon retour. Mais quel fut mon désespoir ! je ne trouvai plus ma sœur. Quelques jours avant mon arrivée, des Tartares avaient fait une incursion dans la ville où elle était; et, comme ils la trouvèrent belle, ils la prirent, et la vendirent à des Juifs qui allaient en Turquie, et ne laissèrent qu'une petite fille dont elle était accouchée quelques mois auparavant. Je suivis ces juifs, et les joignis à trois lieues de là : mes prières, mes larmes, furent vaines; ils me demandèrent toujours trente tomans, et ne se relâchèrent jamais d'un seul. Après m'être adressé à tout le monde, avoir imploré la protection des prêtres turcs et chrétiens, je m'adressai à un marchand arménien; je lui vendis ma fille, et me vendis aussi pour trente-cinq tomans; j'allai aux juifs, je leur donnai trente tomans, et portai les cinq autres à ma sœur, que je n'avais pas encore vue. « Vous êtes libre, lui dis-je, ma sœur, et je puis vous embrasser; voilà cinq tomans que je vous porte; j'ai du regret qu'on ne m'ait pas acheté davantage. — Quoi ! dit-elle, vous vous êtes vendu? — Oui, lui dis-je. — Ah ! malheureux, qu'avez-vous fait? n'étais-je pas assez infortunée sans que vous travaillassiez à me la rendre davantage? Votre liberté me consolait, et votre esclavage va me mettre au tombeau. Ah ! mon frère, que votre amour est cruel ! Et ma fille? je ne la vois point. — Je l'ai vendue aussi », lui dis-je. Nous fon-

dîmes tous deux en larmes, et n'eûmes pas la force de nous rien dire. Enfin j'allai trouver mon maître, et ma sœur y arriva presque aussitôt que moi; elle se jeta à ses genoux. « Je vous demande, dit-elle, la servitude comme les autres vous demandent la liberté : prenez-moi, vous me vendrez plus cher que mon mari ». Ce fut alors qu'il se fit un combat qui arracha les larmes des yeux de mon maître. « Malheureux, dit-elle, as-tu pensé que je pusse accepter ma liberté aux dépens de la tienne? Seigneur, vous voyez deux infortunés qui mourront si vous nous séparez : je me donne à vous, payez-moi ; peut-être que cet argent et mes services pourront quelque jour obtenir de vous ce que je n'ose vous demander : il est de votre intérêt de ne nous point séparer; comptez que je dispose de sa vie ». L'Arménien était un homme doux, qui fut touché de nos malheurs. « Servez-moi l'un et l'autre avec fidélité et avec zèle, et je vous promets que dans un an je vous donnerai votre liberté : je vois que vous ne méritez ni l'un ni l'autre les malheurs de votre condition ; si, lorsque vous serez libres, vous êtes aussi heureux que vous le méritez, si la fortune vous rit, je suis certain que vous me satisferez de la perte que je souffrirai ». Nous embrassâmes tous deux ses genoux, et le suivîmes dans son voyage. Nous nous soulagions l'un et l'autre dans les travaux de la servitude, et j'étais charmé lorsque j'avais pu faire l'ouvrage qui était tombé à ma sœur.

La fin de l'année arriva ; notre maître tint sa parole, et nous délivra. Nous retournâmes à Tefflis ; là je trouvai un ancien ami de mon père, qui exerçait avec succès la médecine dans cette ville ; il me prêta quelque argent avec lequel je fis quelque négoce. Quelques affaires m'appelèrent ensuite à Smyrne, où je m'établis. J'y vis depuis six ans, et jouis de la plus aimable et de la plus douce société du monde ; l'union règne dans ma famille, et je ne changerais pas ma condition pour celle de tous les rois du monde. J'ai été assez heureux pour retrouver le marchand arménien à qui je dois tout, et lui ai rendu des services signalés.

A Smyrne, le 27 de la lune de Gemmadi 2, 1714.

LETTRE LXVIII

RICA A USBEK

*A ***.*

J'allai l'autre jour dîner chez un homme de robe qui m'en avait prié plusieurs fois. Après avoir parlé de bien des choses, je lui dis : « Monsieur, il me paraît que votre métier est bien pénible. — Pas tant que vous vous imaginez, répondit-il ; de la manière dont nous le faisons, ce n'est qu'un amusement. — Mais comment ! n'avez-vous pas toujours la tête remplie des affaires d'autrui ? n'êtes-vous pas toujours occupé de choses qui ne sont point intéressantes ? — Vous avez raison : ces choses ne sont point intéressantes, car nous nous y intéressons si peu que rien ; et cela même fait que le métier n'est pas si fatigant que vous dites. » Quand je vis qu'il prenait la chose d'une manière si dégagée, je continuai, et lui dis : « Monsieur, je n'ai point vu votre cabinet. — Je le crois, car je n'en ai point. Quand je pris cette charge, j'eus besoin d'argent pour payer mes provisions ; je vendis ma bibliothèque, et le libraire qui la prit, d'un nombre prodigieux de volumes, ne me laissa que mon livre de raison. Ce n'est pas que je les regrette : nous autres juges ne nous enflons point d'une vaine science. Qu'avons-nous affaire de tous ces volumes de lois ? Presque tous les cas sont hypothétiques et sortent de la règle générale. — Mais ne seraient-ce pas, Monsieur, lui dis-je, parce que vous les en faites sortir ? Car enfin pourquoi chez tous les peuples du monde y aurait-il des lois si elles n'avaient pas leur application, et comment peut-on les appliquer si on ne les sait pas ? — Si vous connaissiez le Palais, reprit le magistrat, vous ne parleriez pas comme vous faites : nous avons des livres vivants, qui sont les avocats ; ils travaillent pour nous et se chargent de nous instruire. — Et ne se chargent-ils pas

aussi quelquefois de vous tromper ? lui repartis-je. Vous ne feriez donc pas mal de vous garantir de leurs embûches; ils ont des armes avec lesquelles ils attaquent votre équité; il serait bon que vous en eussiez aussi pour la défendre, et que vous n'allassiez pas vous mettre dans la mêlée, habillés à la légère, parmi des gens cuirassés jusqu'aux dents.

A Paris, le 13 de la lune de Chahban, 1714.

LETTRE LXIX

USBEK A RHÉDI

A Venise.

Tu ne te serais jamais imaginé que je fusse devenu plus métaphysicien que je ne l'étais ; cela est pourtant, et tu en seras convaincu quand tu auras essuyé ce débordement de ma philosophie.

Les philosophes les plus sensés qui ont réfléchi sur la nature de Dieu ont dit qu'il était un être souverainement parfait ; mais ils ont extrêmement abusé de cette idée : ils ont fait une énumération de toutes les perfections différentes que l'homme est capable d'avoir et d'imaginer, et en ont chargé l'idée de la Divinité, sans songer que souvent ces attributs s'entr'empêchent, et qu'ils ne peuvent subsister dans un même sujet sans se détruire.

Les poètes d'Occident disent qu'un peintre, ayant voulu faire le portrait de la déesse de la beauté, assembla les plus belles Grecques, et prit de chacune ce qu'elle avait de plus gracieux, dont il fit un tout pour ressembler à la plus belle de toutes les déesses. Si un homme en avait conclu qu'elle était blonde et brune, qu'elle avait les yeux noirs et bleus, qu'elle était douce et fière, il aurait passé pour ridicule.

Souvent Dieu manque d'une perfection qui pourrait lui donner une grande imperfection ; mais il n'est jamais limité que par lui-même ; il est lui-même sa nécessité : ainsi quoique Dieu soit tout-puissant, il ne peut pas violer ses promesses, ni tromper les hommes. Souvent même l'impuissance n'est pas dans lui, mais dans les choses relatives ; et c'est la raison pourquoi il ne peut pas changer les essences.

Ainsi il n'y a point sujet de s'étonner que quelques-uns de nos docteurs aient osé nier la prescience infinie de Dieu sur ce fondement qu'elle est incompatible avec sa justice.

Quelque hardie que soit cette idée, la métaphysique s'y prête merveilleusement. Selon ses principes, il n'est pas possible que Dieu prévoie les choses qui dépendent de la détermination des causes libres, parce que ce qui n'est point arrivé n'est point, et par conséquent ne peut être connu : car le rien, qui n'a point de propriétés, ne peut être aperçu ; Dieu ne peut point lire dans une volonté qui n'est point, et voir dans l'âme une chose qui n'existe point en elle : car, jusqu'à ce qu'elle se soit déterminée, cette action qui la détermine n'est point en elle.

L'âme est l'ouvrière de sa détermination ; mais il y a des occasions où elle est tellement indéterminée qu'elle ne sait pas même de quel côté se déterminer. Souvent même elle ne le fait que pour faire usage de sa liberté ; de manière que Dieu ne peut voir cette détermination par avance ni dans l'action de l'âme, ni dans l'action que les objets font sur elle.

Comment Dieu pourrait-il prévoir les choses qui dépendent de la détermination des causes libres ? Il ne pourrait les voir que de deux manières : par conjecture, ce qui est contradictoire avec la prescience infinie ; ou bien il les verrait comme des effets nécessaires qui suivraient infailliblement d'une cause qui les produirait de même, ce qui est encore plus contradictoire : car l'âme serait libre par la supposition ; et, dans le fait, elle ne le serait pas plus qu'une boule de billard n'est libre de se remuer lorsqu'elle est poussée par une autre.

Ne crois pas pourtant que je veuille borner la science de Dieu. Comme il fait agir les créatures à sa fantaisie, il connaît tout ce qu'il veut connaître. Mais, quoiqu'il puisse voir tout, il ne se sert pas toujours de cette faculté; il laisse ordinairement à la créature la faculté d'agir ou de ne pas agir, pour lui laisser celle de mériter ou de déméríter: c'est pour lors qu'il renonce au droit qu'il a d'agir sur elle et de la déterminer. Mais, quand il veut savoir quelque chose, il le sait toujours, parce qu'il n'a qu'à vouloir qu'elle arrive comme il la voit, et déterminer les créatures conformément à sa volonté. C'est ainsi qu'il tire ce qui doit arriver du nombre des choses purement possibles, en fixant par ses décrets les déterminations futures des esprits, et les privant de la puissance qu'il leur a donnée d'agir ou de ne pas agir.

Si l'on peut se servir d'une comparaison, dans une chose qui est au-dessus des comparaisons, un monarque ignore ce que son ambassadeur fera dans une affaire importante; s'il le veut savoir, il n'a qu'à lui ordonner de se comporter d'une telle manière, et il pourra assurer que la chose arrivera comme il la projette.

L'Alcoran et les livres des Juifs s'élèvent sans cesse contre le dogme de la prescience absolue: Dieu y paraît partout ignorer la détermination future des esprits; et il semble que ce soit la première vérité que Moïse ait enseignée aux hommes.

Dieu met Adam dans le paradis terrestre, à condition qu'il ne mangera pas d'un certain fruit; précepte absurde dans un être qui connaîtrait les déterminations futures des âmes: car enfin un tel être peut-il mettre des conditions à ses grâces, sans les rendre dérisoires? C'est comme si un homme qui aurait su la prise de Bagdad avait dit à un autre: « Je vous donne mille écus si Bagdad n'est pas pris ». Ne ferait-il pas là une bien mauvaise plaisanterie?

Mon cher Rhédi, pourquoi tant de philosophie? Dieu est si haut que nous n'apercevons pas même ses nuages. Nous ne le connaissons bien que dans ses préceptes. Il est

immense, spirituel, infini. Que sa grandeur nous ramène à notre faiblesse. S'humilier toujours, c'est l'adorer toujours.

A Paris, le dernier de la lune de Chahban, 1714.

LETTRE LXX[1]

ZÉLIS A USBEK

A Paris.

Soliman, que tu aimes, est désespéré d'un affront qu'il vient de recevoir. Un jeune étourdi, nommé Suphis, recherchait depuis trois mois sa fille en mariage : il paraissait content de la figure de la fille, sur le rapport et la peinture que lui en avaient faits les femmes qui l'avaient vue dans son enfance ; on était convenu de la dot, et tout s'était passé sans aucun incident. Hier, après les premières cérémonies, la fille sortit à cheval, accompagnée de son eunuque, et couverte, selon la coutume, depuis la tête jusqu'aux pieds. Mais, dès qu'elle fut arrivée devant la maison de son mari prétendu, il lui fit fermer la porte, et il jura qu'il ne la recevrait jamais si on n'augmentait la dot. Les parents accoururent, de côté et d'autre, pour accommoder l'affaire ; et, après bien de la résistance, ils firent convenir Soliman de faire un petit présent à son gendre. Enfin, les cérémonies du mariage accomplies, on conduisit la fille dans le lit avec assez de violence ; mais, une heure après, cet étourdi se leva furieux, lui coupa le visage en plusieurs endroits, soutenant qu'elle n'était pas vierge, et la renvoya à son

1. Le dernier alinéa de la Lettre LXIX a été ajouté par le Supplément. — La Lettre LXX est supprimée dans la deuxième édition, 1721.

père. On ne peut pas être plus frappé qu'il l'est de cette injure. Il y a des personnes qui soutiennent que cette fille est innocente. Les pères sont bien malheureux d'être exposés à de tels affronts : si pareil traitement arrivait à ma fille, je crois que j'en mourrais de douleur. Adieu.

Du sérail de Fatmé, le 9 de la lune de Gemmadi 1, 1714.

LETTRE LXXI

USBEK A ZÉLIS

Je plains Soliman, d'autant plus que le mal est sans remède, et que son gendre n'a fait que se servir de la liberté de la loi. Je trouve cette loi bien dure, d'exposer ainsi l'honneur d'une famille aux caprices d'un fou. On a beau dire que l'on a des indices certains pour connaître la vérité, c'est une vieille erreur dont on est aujourd'hui revenu parmi nous; et nos médecins donnent des raisons invincibles de l'incertitude de ces preuves. Il n'y a pas jusqu'aux chrétiens qui ne les regardent comme chimériques, quoiqu'elles soient clairement établies par leurs livres sacrés, et que leur ancien législateur en ait fait dépendre l'innocence ou la condamnation de toutes les filles.

J'apprends avec plaisir le soin que tu te donnes de l'éducation de la tienne. Dieu veuille que son mari la trouve aussi belle et aussi pure que Fatima; qu'elle ait dix eunuques pour la garder; qu'elle soit l'honneur et l'ornement du sérail où elle est destinée; qu'elle n'ait sur sa tête que des lambris dorés, et ne marche que sur des tapis superbes ; et, pour comble de souhaits, puissent mes yeux la voir dans toute sa gloire !

A Paris, le 5 de la lune de Chalval, 1714.

LETTRE LXXII

RICA A USBEK

A ***.

Je me trouvai l'autre jour dans une compagnie où je vis un homme bien content de lui. Dans un quart d'heure, il décida trois questions de morale, quatre problèmes historiques et cinq points de physique : je n'ai jamais vu un décisionnaire si universel; son esprit ne fut jamais suspendu par le moindre doute. On laissa les sciences; on parla des nouvelles du temps : il décida sur les nouvelles du temps. Je voulus l'attrapper, et je dis en moi-même : « Il faut que je me mette dans mon fort; je vais me réfugier dans mon pays ». Je lui parlai de la Perse; mais à peine lui eus-je dit quatre mots qu'il me donna deux démentis fondés sur l'autorité de messieurs Tavernier et Chardin. « Ah! bon Dieu! dis-je en moi-même, quel homme est-ce là? Il connaîtra tout à l'heure les rues d'Ispahan mieux que moi »! Mon parti fut bientôt pris : je me tus, je le laissai parler, et il décide encore.

A Paris, le 8 de la lune de Zilcadé, 1715.

LETTRE LXXIII

RICA A ***

J'ai ouï parler d'une espèce de tribunal qu'on appelle l'Académie française : il n'y en a point de moins respecté dans le monde : car on dit qu'aussitôt qu'il a décidé, le peu-

ple casse ses arrêts et lui impose des lois qu'il est obligé de suivre.

Il y a quelque temps que, pour fixer son autorité, il donna un code de ses jugements[1]. Cet enfant de tant de pères était presque vieux quand il naquit, et, quoiqu'il fût légitime, un bâtard[2], qui avait déjà paru, l'avait presque étouffé dans sa naissance.

Ceux qui le composent n'ont d'autre fonction que de jaser sans cesse : l'éloge va se placer comme de lui-même dans leur babil éternel; et, sitôt qu'ils sont initiés dans ses mystères, la fureur du panégyrique vient les saisir et ne les quitte plus.

Ce corps a quarante têtes, toutes remplies de figures, de métaphores et d'antithèses; tant de bouches ne parlent presque que par exclamations; ses oreilles veulent toujours être frappées par la cadence et l'harmonie. Pour les yeux, il n'en est pas question : il semble qu'il soit fait pour parler, et non pas pour voir. Il n'est point ferme sur ses pieds : car le temps, qui est son fléau, l'ébranle à tous les instants et détruit tout ce qu'il a fait. On a dit autrefois que ses mains étaient avides; je ne t'en dirai rien, et je laisse décider cela à ceux qui le savent mieux que moi.

Voilà des bizarreries, ***, que l'on ne voit point dans notre Perse. Nous n'avons point l'esprit porté à ces établissements singuliers et bizarres; nous cherchons toujours la nature dans nos coutumes simples et nos manières naïves.

A Paris, le 27 de la lune de Zilhagé, 1715.

1. Le *Dictionnaire* de l'Académie, dont la première édition est de 1694.

2. Le *Dictionnaire* de Furetière publié en 1685 et qui fit expulser son auteur de l'Académie française, parce qu'il avait porté atteinte au privilège exclusif de la compagnie. On sait que ce livre, par suite des remaniements nombreux qu'y apportèrent les jésuites, après Basnage de Beauval, est connu aujourd'hui sous le nom de *Dictionnaire de Trévoux*.

LETTRE LXXIV

RICA A USBEK

*A ***.*

Il y a quelques jours qu'un homme de ma connaissance me dit : « Je vous ai promis de vous produire dans les bonnes maisons de Paris; je vous mène à présent chez un grand seigneur qui est un des hommes du royaume qui représentent le mieux.

— Que cela veut-il dire, Monsieur? est-ce qu'il est plus poli, plus affable qu'un autre? — Ce n'est pas cela, me dit-il. — Ah! j'entends : il fait sentir à tous les instants la supériorité qu'il a sur tous ceux qui l'approchent; si cela est, je n'ai que faire d'y aller; je prends déjà condamnation, et je la lui passe tout entière ».

Il fallut pourtant marcher; et je vis un petit homme si fier, il prit une prise de tabac avec tant de hauteur, il se moucha si impitoyablement, il cracha avec tant de flegme, il caressa ses chiens d'une manière si offensante pour les hommes, que je ne pouvais me lasser de l'admirer. « Ah! bon Dieu! dis-je en moi-même, si, lorsque j'étais à la cour de Perse, je représentais ainsi, je représentais un grand sot! Il aurait fallu, Usbek, que nous eussions eu un bien mauvais naturel pour aller faire cent petites insultes à des gens qui venaient tous les jours chez nous nous témoigner leur bienveillance; ils savaient bien que nous étions au-dessus d'eux; et, s'ils l'avaient ignoré, nos bienfaits le leur auraient appris chaque jour. N'ayant rien à faire pour nous faire respecter, nous faisions tout pour nous rendre aimables : nous nous communiquions aux plus petits; au milieu des grandeurs, qui endurcissent toujours, ils nous trouvaient sensibles; ils ne voyaient que notre cœur au-dessus d'eux; nous descendions jusqu'à leurs besoins. Mais, lors-

qu'il fallait soutenir la majesté du prince dans les cérémonies publiques; lorsqu'il fallait faire respecter la nation aux étrangers; lorsque enfin, dans les occasions périlleuses, il fallait animer les soldats, nous remontions cent fois plus haut que nous n'étions descendus; nous ramenions la fierté sur notre visage, et l'on trouvait quelquefois que nous représentions assez bien.

De Paris, le 10 de la lune de Saphar, 1715.

LETTRE LXXV

USBEK A RHÉDI

A Venise.

Il faut que je te l'avoue, je n'ai point remarqué chez les chrétiens cette persuasion vive de leur religion qui se trouve parmi les musulmans; il y a bien loin chez eux de la profession à la croyance, de la croyance à la conviction, de la conviction à la pratique. La religion est moins un sujet de sanctification qu'un sujet de disputes qui appartient à tout le monde : les gens de cour, les gens de guerre, les femmes même, s'élèvent contre les ecclésiastiques, et leur demandent de leur prouver ce qu'ils sont résolus de ne pas croire. Ce n'est pas qu'ils se soient déterminés par raison, et qu'ils aient pris la peine d'examiner la vérité ou la fausseté de cette religion qu'ils rejettent : ce sont des rebelles qui ont senti le joug, et l'ont secoué avant de l'avoir connu. Aussi ne sont-ils pas plus fermes dans leur incrédulité que dans leur foi; ils vivent dans un flux et reflux qui les porte sans cesse de l'un à l'autre. Un d'eux me disait un jour : « Je crois l'immortalité de l'âme par semestre; mes opinions dépendent absolument de la constitution de mon corps; selon que j'ai plus

ou moins d'esprits animaux, que mon estomac digère bien ou mal, que l'air que je respire est subtil ou grossier, que les viandes dont je me nourris sont légères ou solides, je suis spinosiste, socinien, catholique, impie ou dévot. Quand le médecin est auprès de mon lit, le confesseur me trouve à son avantage. Je sais bien empêcher la religion de m'affliger quand je me porte bien; mais je lui permets de me consoler quand je suis malade; lorsque je n'ai plus rien à espérer d'un côté, la religion se présente et me gagne par ses promesses; je veux bien m'y livrer, et mourir du côté de l'espérance ».

Il y a longtemps que les princes chrétiens affranchirent tous les esclaves de leurs Etats, parce, disaient-ils, que le christianisme rend tous les hommes égaux. Il est vrai que cet acte de religion leur était très utile, parce qu'ils abaissaient par là les seigneurs, de la puissance desquels ils retiraient le bas peuple. Ils ont ensuite fait des conquêtes dans des pays où ils ont vu qu'il leur était avantageux d'avoir des esclaves; ils ont permis d'en acheter et d'en vendre, oubliant ce principe de religion qui les touchait tant. Que veux-tu que je te dise? vérité dans un temps, erreur dans un autre. Que ne faisons-nous comme les chrétiens? Nous sommes bien simples de refuser des établissements et des conquêtes faciles dans des climats heureux[1], parce que l'eau n'y est pas assez pure pour nous laver selon les principes du saint Alcoran!

Je rends grâces au Dieu tout-puissant, qui a envoyé Ali, son grand prophète, de ce que je professe une religion qui se fait préférer à tous les intérêts humains, et qui est pure comme le ciel dont elle est descendue.

De Paris, le 13 de la lune de Saphar, 1715.

1. Les mahométans ne se soucient point de prendre Venise, parce qu'ils n'y trouveraient point d'eau pour leurs purifications.

LETTRE LXXVI

USBEK A SON AMI IBBEN

A Smyrne.

Les lois sont furieuses en Europe contre ceux qui se tuent eux-mêmes : on les fait mourir, pour ainsi dire, une seconde fois; ils sont traînés indignement par les rues; on les note d'infamie ; on confisque leurs biens.

Il me paraît, Ibben, que ces lois sont bien injustes. Quand je suis accablé de douleur, de misère, de mépris, pourquoi veut-on m'empêcher de mettre fin à mes peines, et me priver cruellement d'un remède qui est en mes mains ?

Pourquoi veut-on que je travaille pour une société dont je consens de n'être plus ; que je tienne, malgré moi, une convention qui s'est faite sans moi? La société est fondée sur un avantage mutuel; mais, lorsqu'elle me devient onéreuse, qui m'empêche d'y renoncer? La vie m'a été donnée comme une faveur; je puis donc la rendre lorsqu'elle ne l'est plus : la cause cesse, l'effet doit donc cesser aussi.

Le prince veut-il que je sois son sujet quand je ne retire point les avantages de la sujétion ? Mes concitoyens peuvent-ils demander ce partage inique de leur utilité et de mon désespoir? Dieu, différent de tous les bienfaiteurs, veut-il me condamner à recevoir des grâces qui m'accablent?

Je suis obligé de suivre les lois quand je vis sous les lois; mais, quand je n'y vis plus, peuvent-elles me lier encore?

« Mais, dira-t-on, vous troublez l'ordre de la Providence. Dieu a uni votre âme avec votre corps, et vous l'en séparez : vous vous opposez donc à ses desseins, et vous lui résistez ».

Que veut dire cela? Troublé-je l'ordre de la Providence lorsque je change les modifications de la matière, et que je rends carrée une boule que les premières lois du mouve-

ment, c'est-à-dire les lois de la création et de la conservation, avaient fait ronde? Non, sans doute : je ne fais qu'user du droit qui m'a été donné ; et, en ce sens, je puis troubler à ma fantaisie toute la nature, sans que l'on puisse dire que je m'oppose à la Providence.

Lorsque mon âme sera séparée de mon corps, y aura-t-il moins d'ordre et moins d'arrangement dans l'univers? Croyez-vous que cette nouvelle combinaison soit moins parfaite et moins dépendante des lois générales ; que le monde y ait perdu quelque chose, et que les ouvrages de Dieu soient moins grands, ou plutôt moins immenses?

Croyez-vous que mon corps, devenu un épi de blé, un ver, un gazon, soit changé en un ouvrage de la nature moins digne d'elle, et que mon âme, dégagée de tout ce qu'elle avait de terrestre, soit devenue moins sublime?

Toutes ces idées, mon cher Ibben, n'ont d'autre source que notre orgueil : nous ne sentons point notre petitesse, et, malgré qu'on en ait, nous voulons être comptés dans l'univers, y figurer, et y être un objet important. Nous nous imaginons que l'anéantissement d'un être aussi parfait que nous dégraderait toute la nature ; et nous ne concevons pas qu'un homme de plus ou de moins dans le monde, que dis-je? tous les hommes ensemble, cent millions de têtes comme la nôtre, ne sont qu'un atome subtil et délié que Dieu n'aperçoit qu'à cause de l'immensité de ses connaissances.

A Paris, le 15 de la lune de Saphar, 1715.

LETTRE LXXVII [1]

IBBEN A USBEK

A Paris.

Mon cher Usbek, il me semble que, pour un vrai musulman, les malheurs sont moins des châtiments que des menaces. Ce sont des jours bien précieux que ceux qui nous portent à expier les offenses. C'est le temps des prospérités qu'il faudrait abréger. Que servent toutes ces impatiences, qu'à faire voir que nous voudrions être heureux indépendamment de celui qui donne les félicités parce qu'il est la félicité même?

Si un être est composé de deux êtres, et que la nécessité de conserver l'union marque plus la soumission aux ordres du Créateur, on en a pu faire une loi religieuse; si cette nécessité de conserver l'union est un meilleur garant des actions des hommes, on en a pu faire une loi civile.

De Smyrne, le dernier jour de la lune de Saphar, 1715.

LETTRE LXXVIII

RICA A USBEK

*A ***.*

Je t'envoie la copie d'une lettre qu'un Français qui est en Espagne a écrite ici; je crois que tu seras bien aise de la voir.

1. La Lettre LXXVII est la troisième du Supplément de 1754. Les lettres suivantes avancent donc de trois numéros sur celles de 1721.

Je parcours depuis six mois l'Espagne et le Portugal, et je vis parmi des peuples qui, méprisant tous les autres, font aux seuls Français l'honneur de les haïr.

La gravité est le caractère brillant des deux nations; elle se manifeste principalement de deux manières : par les lunettes et par la moustache.

Les lunettes font voir démonstrativement que celui qui les porte est un homme consommé dans les sciences et enseveli dans de profondes lectures, à un tel point que sa vue s'en est affaiblie; et tout nez qui en est orné ou chargé peut passer, sans contredit, pour le nez d'un savant.

Pour la moustache, elle est respectable par elle-même, et indépendamment des conséquences, quoique pourtant on ne laisse pas d'en tirer souvent de grandes utilités pour le service du prince et l'honneur de la nation, comme le fit bien voir un fameux général portugais dans les Indes[1] *: car, se trouvant avoir besoin d'argent, il se coupa une de ses moustaches, et envoya demander aux habitants de Goa vingt mille pistoles sur ce gage; elles lui furent prêtées d'abord et dans la suite il retira sa moustache avec honneur.*

On conçoit aisément que des peuples graves et flegmatiques comme ceux-là peuvent avoir de la vanité : aussi en ont-ils. Ils la fondent ordinairement sur deux choses bien considérables. Ceux qui vivent dans le continent de l'Espagne et du Portugal se sentent le cœur extrêmement élevé, lorsqu'ils sont ce qu'ils appellent de vieux chrétiens; c'est-à-dire, qu'ils ne sont pas originaires de ceux à qui l'Inquisition a persuadé dans ces derniers siècles d'embrasser la religion chrétienne. Ceux qui sont dans les Indes ne sont pas moins flattés lorsqu'ils considèrent qu'ils ont le sublime mérite d'être, comme ils disent, hommes de chair blanche. Il n'y a jamais eu dans le sérail du Grand Seigneur de sultane si orgueilleuse de sa beauté que le plus vieux et le plus vilain mâtin ne l'est de la blancheur olivâtre de son teint, lorsqu'il est dans une ville du Mexique, assis sur sa porte, les bras croisés. Un homme de

1. Jean de Castro.

cette conséquence, une créature si parfaite, ne travaillerait pas pour tous les trésors du monde, et ne se résoudrait jamais, par une vile et mécanique industrie, de compromettre l'honneur et la dignité de sa peau.

Car il faut savoir que, lorsqu'un homme a un certain mérite en Espagne, comme, par exemple, quand il peut ajouter aux qualités dont je viens de parler celle d'être le propriétaire d'une grande épée, ou d'avoir appris de son père l'art de faire jurer une discordante guitare, il ne travaille plus : son honneur s'intéresse au repos de ses membres. Celui qui reste assis dix heures par jour obtient précisément la moitié plus de considération qu'un autre qui n'en reste que cinq, parce que c'est sur les chaises que la noblesse s'acquiert.

Mais, quoique ces invincibles ennemis du travail fassent parade d'une tranquillité philosophique, ils ne l'ont pourtant pas dans le cœur : car ils sont toujours amoureux. Ils sont les premiers hommes du monde pour mourir de langueur sous la fenêtre de leurs maîtresses; et tout Espagnol qui n'est pas enrhumé ne saurait passer pour galant.

Ils sont premièrement dévots, et secondement jaloux. Ils se garderont bien d'exposer leurs femmes aux entreprises d'un soldat criblé de coups, ou d'un magistrat décrépit; mais ils les enfermeront avec un novice fervent qui baisse les yeux, ou un robuste franciscain qui les élève.

Ils connaissent mieux que les autres le faible des femmes; ils ne veulent pas qu'on leur voie le talon, et qu'on les surprenne par le bout des pieds : ils savent que l'imagination va toujours, que rien ne l'amuse en chemin; elle arrive, et là on était quelquefois averti d'avance.

On dit partout que les rigueurs de l'amour sont cruelles, elles le sont encore plus pour les Espagnols : les femmes les guérissent de leurs peines; mais elles ne font que leur en faire changer, et il leur reste toujours un long et fâcheux souvenir d'une passion éteinte.

Ils ont de petites politesses qui en France paraîtraient mal placées : par exemple, un capitaine ne bat jamais son soldat sans lui en demander permission, et l'Inquisition

ne fait jamais brûler un juif sans lui faire ses excuses.

Les Espagnols qu'on ne brûle pas paraissent si attachés à l'Inquisition qu'il y aurait de la mauvaise humeur à la leur ôter : je voudrais seulement qu'on en établît une autre non pas contre les hérétiques, mais contre les hérésiarques qui attribuent à de petites pratiques monacales la même efficacité qu'aux sept sacrements, qui adorent tout ce qu'ils voient, et qui sont si dévôts qu'ils sont à peine chrétiens.

Vous pourrez trouver de l'esprit et du bon sens chez les Espagnols ; mais n'en cherchez point dans leurs livres: voyez une de leurs bibliothèques, les romans d'un côté, et les scolastiques de l'autre : vous diriez que les parties en ont été faites, et le tout rassemblé par quelque ennemi secret de la raison humaine.

Le seul de leurs livres qui soit bon est celui qui a fait voir le ridicule de tous les autres [1].

Ils ont fait des découvertes immenses dans le nouveau monde, et ils ne connaissent pas encore leur propre continent : il y a sur leurs rivières tel port qui n'a pas encore été découvert, et dans leurs montagnes des nations qui leur sont inconnues [2].

Ils disent que le soleil se lève et se couche dans leur pays ; mais il faut dire aussi qu'en faisant sa course il ne rencontre que des campagnes ruinées et des contrées désertes.

Je ne serais pas fâché, Usbek, de voir une lettre écrite de Madrid par un Espagnol qui voyagerait en France ; je crois qu'il vengerait bien sa nation. Quel vaste champ pour un homme flegmatique et pensif ! Je m'imagine qu'il commencerait ainsi la description de Paris :

1. Sans accepter la sévérité du jugement de Montesquieu, on reconnaîtra que, si le *Don Quichotte*, dont il est ici question, n'est pas le seul bon ouvrage de la littérature espagnole, il est tout au moins dans les meilleurs.

2. Allusion à la vallée de *las Batuecas*, dans l'Estramadure, qui était presque déserte, mais non pas aussi inconnue que Montesquieu veut bien le dire.

« Il y a ici une maison où l'on met les fous: on croirait d'abord qu'elle est la plus grande de la ville; non: le remède est bien petit pour le mal. Sans doute que les Français, extrêmement décriés chez leurs voisins, enferment quelques fous dans une maison pour persuader que ceux qui sont dehors ne le sont pas ».

Je laisse là mon Espagnol. Adieu, mon cher Usbek.

De Paris, le 17 de la lune de Saphar, 1715.

LETTRE LXXIX

USBEK A RHÉDI

A Venise.

La plupart des législateurs ont été des hommes bornés, que le hasard a mis à la tête des autres et qui n'ont presque consulté que leurs préjugés et leurs fantaisies.

Il semble qu'ils aient méconnu la grandeur et la dignité même de leur ouvrage; ils se sont amusés à faire des institutions puériles, avec lesquelles ils se sont à la vérité conformés aux petits esprits, mais décrédités auprès des gens de bon sens.

Ils se sont jetés dans des détails inutiles; ils ont donné dans les cas particuliers: ce qui marque un génie étroit qui ne voit les choses que par parties, et n'embrasse rien d'une vue générale.

Quelques-uns ont affecté de se servir d'une autre langue que la vulgaire; chose absurde pour un faiseur de lois: comment peut-on les observer, si elles ne sont pas connues?

Ils ont souvent aboli sans nécessité celles qu'ils ont trouvées établies, c'est-à-dire qu'ils ont jeté les peuples dans les désordres inséparables des changements.

Il est vrai que, par une bizarrerie qui vient plutôt de la nature que de l'esprit des hommes, il est quelquefois nécessaire de changer certaines lois. Mais le cas est rare, et, lorsqu'il arrive, il n'y faut toucher que d'une main tremblante; on y doit observer tant de solennités, et apporter tant de précautions, que le peuple en conclue naturellement que les lois sont bien saintes, puisqu'il faut tant de formalités pour les abroger.

Souvent ils les ont faites trop subtiles, et ont suivi des idées logiciennes plutôt que l'équité naturelle. Dans la suite elles ont été trouvées trop dures, et, par un esprit d'équité on a cru devoir s'en écarter; mais ce remède était un nouveau mal. Quelles que soient les lois, il faut toujours les suivre, et les regarder comme la conscience publique à laquelle celle des particuliers doit se conformer toujours.

Il faut pourtant avouer que quelques-uns d'entre eux ont eu une attention qui marque beaucoup de sagesse; c'est qu'ils ont donné aux pères une grande autorité sur leurs enfants: rien ne soulage plus les magistrats; rien ne désunit plus les tribunaux; rien enfin ne répand plus de trouble dans un Etat, où les mœurs font toujours de meilleurs citoyens que les lois.

C'est de toutes les puissances celle dont on abuse le moins; c'est la plus sacrée de toutes les magistratures; c'est la seule qui ne dépend pas des conventions, et qui les a même précédées.

On remarque que, dans les pays où l'on met dans les mains paternelles plus de récompenses et de punitions, les familles sont mieux réglées: les pères sont l'image du créateur de l'univers, qui, quoiqu'il puisse conduire les hommes par son amour, ne laisse pas de se les attacher encore par les motifs de l'espérance et de la crainte.

Je ne finirai pas cette lettre sans te faire remarquer la bizarrerie de l'esprit des Français. On dit qu'ils ont retranché des lois romaines un nombre infini de choses inutiles, et même pis; et ils n'ont pas pris d'elles la puissance pater-

nelle, qu'elles ont établie comme la première autorité légitime.

A Paris, le 18 de la lune de Saphar, 1715.

LETTRE LXXX

LE GRAND EUNUQUE A USBEK

A Paris.

Hier des Arméniens menèrent au sérail une jeune esclave de Circassie qu'ils voulaient vendre. Je la fis entrer dans les appartements secrets, je la déshabillai, je l'examinai avec les regards d'un juge; et plus je l'examinai, plus je lui trouvai de grâces. Une pudeur virginale semblait vouloir les dérober à ma vue; je vis tout ce qu'il lui en coûtait pour obéir : elle rougissait de se voir nue, même devant moi, qui, exempt des passions qui peuvent alarmer la pudeur, suis inanimé sous l'empire de ce sexe, et qui, ministre de la modestie dans les actions les plus libres, ne porte que de chastes regards et ne puis inspirer que l'innocence.

Dès que je l'eus jugée digne de toi, je baissai les yeux; je lui jetai un manteau d'écarlate, je lui mis au doigt un anneau d'or; je me prosternai à ses pieds, je l'adorai comme la reine de ton cœur; je payai les Arméniens; je la dérobai à tous les yeux. Heureux Usbek! tu possèdes plus de beautés que n'en enferment tous les palais d'Orient. Quel plaisir pour toi de trouver, à ton retour, tout ce que la Perse a de plus ravissant, et de voir dans ton sérail renaître les grâces à mesure que le temps et la possession travaillent à les détruire!

Du sérail de Fatmé, le 1er de la lune de Rebiab 1, 1715.

LETTRE LXXXI

USBEK A RHÉDI

A Venise.

Depuis que je suis en Europe, mon cher Rhédi, j'ai vu bien des gouvernements : ce n'est pas comme en Asie, où les règles de la politique se trouvent partout les mêmes.

J'ai souvent pensé en moi-même pour savoir quel de tous les gouvernements était le plus conforme à la raison. Il m'a semblé que le plus parfait est celui qui va à son but à moins de frais, et qu'ainsi celui qui conduit les hommes de la manière qui convient le plus à leur penchant et à leur inclination est le plus parfait.

Si, dans un gouvernement doux, le peuple est aussi soumis que dans un gouvernement sévère, le premier est préférable, puisqu'il est plus conforme à la raison et que la sévérité est un motif étranger.

Compte, mon cher Rhédi, que dans un État les peines plus ou moins cruelles ne font pas que l'on obéisse plus aux lois. Dans les pays où les châtiments sont modérés, on les craint comme dans ceux où ils sont tyranniques et affreux.

Soit que le gouvernement soit doux, soit qu'il soit cruel, on punit toujours par degrés ; on inflige un châtiment plus ou moins grand à un crime plus ou moins grand. L'imagination se plie d'elle-même aux mœurs du pays où l'on vit : huit jours de prison, ou une légère amende, frappent autant l'esprit d'un Européen nourri dans un pays de douceur que la perte d'un bras intimide un Asiatique. Ils attachent un certain degré de crainte à un certain degré de peine, et chacun la partage à sa façon : le désespoir de l'infamie vient désoler un Français qu'on vient de condamner à une peine qui n'ôterait pas un quart d'heure de sommeil à un Turc.

D'ailleurs, je ne vois pas que la police, la justice et l'équité soient mieux observées en Turquie, en Perse, chez le Mogol, que dans les républiques de Hollande, de Venise, et dans l'Angleterre même; je ne vois pas qu'on y commette moins de crimes, et que les hommes, intimidés par la grandeur des châtiments, y soient plus soumis aux lois.

Je remarque au contraire une source d'injustices et de vexations au milieu de ces mêmes États.

Je trouve même le prince, qui est la loi même, moins maître que partout ailleurs.

Je vois que, dans ces moments rigoureux, il y a toujours des mouvements tumultueux où personne n'est le chef, et que, quand une fois l'autorité violente est méprisée, il n'en reste plus assez à personne pour la faire revenir;

Que le désespoir même de l'impunité confirme le désordre, et le rend plus grand;

Que, dans ces États, il ne se forme point de petite révolte, et qu'il n'y a jamais d'intervalle entre le murmure et la sédition;

Qu'il ne faut point que les grands événements y soient préparés par de grandes causes; au contraire, le moindre accident produit une grande révolution, souvent aussi imprévue de ceux qui la font que de ceux qui la souffrent.

Lorsque Osman, empereur des Turcs[1], fut déposé, aucun de ceux qui commirent cet attentat ne songeait à le commettre; ils demandaient seulement en suppliant qu'on leur fît justice sur quelque grief : une voix, qu'on n'a jamais connue, sortit de la foule par hasard; le nom de Mustapha fut prononcé, et soudain Mustapha fut empereur.

De Paris, le 2 de la lune de Rebiab 1, 1715.

1. Othman II, déposé en 1618 et remplacé par son oncle Mustapha Ier.

LETTRE LXXXII

NARGUM, ENVOYÉ DE PERSE EN MOSCOVIE, A USBEK

A Paris.

De toutes les nations du monde, mon cher Usbek, il n'y en a pas qui ait surpassé celle des Tartares, ni en gloire, ni dans la grandeur des conquêtes. Ce peuple est le vrai dominateur de l'univers; tous les autres semblent être faits pour le servir : il est également le fondateur et le destructeur des empires; dans tous les temps il a donné sur la terre des marques de sa puissance; dans tous les âges il a été le fléau des nations.

Les Tartares ont conquis deux fois la Chine, et ils la tiennent encore sous leur obéissance.

Ils dominent sur les vastes pays qui forment l'empire du Mongol.

Maîtres de la Perse, ils sont assis sur le trône de Cyrus et de Gustape. Ils ont soumis la Moscovie. Sous le nom des Turcs, ils ont fait des conquêtes immenses dans l'Europe, l'Asie et l'Afrique, et ils dominent sur ces trois parties de l'univers.

Et, pour parler de temps plus reculés, c'est d'eux que sont sortis presque tous les peuples qui ont renversé l'empire romain.

Qu'est-ce que les conquêtes d'Alexandre en comparaison de celles de Gengiskan?

Il n'a manqué à cette victorieuse nation que des historiens pour célébrer la mémoire de ses merveilles.

Que d'actions immortelles ont été ensevelies dans l'oubli que d'empires par eux fondés dont nous ignorons l'origine! Cette belliqueuse nation, uniquement occupée de sa gloire présente, sûre de vaincre dans tous les temps, ne songeait

point à se signaler dans l'avenir par la mémoire de ses conquêtes passées.

De Moscou, le 4 de la lune de Rebiab 1, 1715.

LETTRE LXXXIII

RICA A IBBEN

A Smyrne.

Quoique les Français parlent beaucoup, il y a cependant parmi eux une espèce de dervis taciturnes qu'on appelle chartreux; on dit qu'ils se coupent la langue en entrant dans le couvent, et on souhaiterait fort que tous les autres dervis se retranchassent de même tout ce que leur profession leur rend inutile.

A propos de gens taciturnes, il y en a de bien plus singuliers que ceux-là, et qui ont un talent bien extraordinaire. Ce sont ceux qui savent parler sans rien dire, et qui amusent une conversation pendant deux heures de temps sans qu'il soit possible de les déceler, d'être leur plagiaire, ni de retenir un mot de ce qu'ils ont dit.

Ces sortes de gens sont adorés des femmes; mais ils ne le sont pourtant pas tant que d'autres, qui ont reçu de la nature l'aimable talent de sourire à propos, c'est-à-dire à chaque instant, et qui portent la grâce d'une joyeuse approbation sur tout ce qu'elles disent.

Mais ils sont au comble de l'esprit lorsqu'ils savent entendre finesse à tout, et trouver mille petits traits ingénieux dans les choses les plus communes.

J'en connais d'autres qui se sont bien trouvés d'introduire dans les conversations les choses inanimées, et d'y faire parler leur habit brodé, leur perruque blonde, leur taba-

tière, leur canne et leurs gants. Il est bon de commencer de la rue à se faire écouter par le bruit du carrosse et du marteau qui frappe rudement la porte : cet avant-propos prévient pour le reste du discours; et, quand l'exorde est beau, il rend supportables toutes les sottises qui viennent ensuite, mais qui par bonheur arrivent trop tard.

Je te promets que ces petits talents, dont on ne fait aucun cas chez nous, servent bien ici ceux qui sont assez heureux pour les avoir, et qu'un homme de bon sens ne brille guère devant ces sortes de gens.

De Paris, le 6 de la lune de Rebiab 2, 1715.

LETTRE LXXXIV

USBEK A RHÉDI

A Venise.

S'il y a un Dieu, mon cher Rhédi, il faut nécessairement qu'il soit juste. car, s'il ne l'était pas, il serait le plus mauvais et le plus imparfait de tous les êtres.

La justice est un rapport de convenance, qui se trouve réellement entre deux choses; ce rapport est toujours le même, quelque être qui le considère, soit que ce soit Dieu, soit que ce soit un ange, ou enfin que ce soit un homme.

Il est vrai que les hommes ne voient pas toujours ces rapports; souvent même, lorsqu'ils les voient, ils s'en éloignent; et leur intérêt est toujours ce qu'ils voient le mieux. La justice élève sa voix, mais elle a peine à se faire entendre dans le tumulte des passions.

Les hommes peuvent faire des injustices, parce qu'ils ont intérêt de les commettre et qu'ils aiment mieux se satisfaire que les autres. C'est toujours par un retour sur eux-mêmes

qu'ils agissent : nul n'est mauvais gratuitement ; il faut qu'il y ait une raison qui détermine, et cette raison est toujours une raison d'intérêt.

Mais il n'est pas possible que Dieu fasse jamais rien d'injuste ; dès qu'on suppose qu'il voit la justice, il faut nécessairement qu'il la suive : car, comme il n'a besoin de rien et qu'il se suffit à lui-même, il serait le plus méchant de tous les êtres, puisqu'il le serait sans intérêt.

Ainsi, quand il n'y aurait pas de Dieu, nous devrions toujours aimer la justice, c'est-à-dire faire nos efforts pour ressembler à cet être dont nous avons une si belle idée, et qui, s'il existait, serait nécessairement juste. Libre que nous serions du joug de la religion, nous ne devrions pas l'être de celui de l'équité.

Voilà, Rhédi, ce qui m'a fait penser que la justice est éternelle, et ne dépend point des conventions humaines ; et, quand elle en dépendrait, ce serait une vérité terrible qu'il faudrait se dérober à soi-même.

Nous sommes entourés d'hommes plus forts que nous ; ils peuvent nous nuire de mille manières différentes, les trois quarts du temps ils peuvent le faire impunément : quel repos pour nous de savoir qu'il y a dans le cœur de tous ces hommes un principe intérieur qui combat en notre faveur, et nous met à couvert de leurs entreprises !

Sans cela nous devrions être dans une frayeur continuelle ; nous passerions devant les hommes comme devant les lions ; et nous ne serions jamais assurés un moment de notre vie, de notre bien, ni de notre honneur.

Toutes ces pensées m'animent contre ces docteurs qui représentent Dieu comme un être qui fait un exercice tyrannique de sa puissance ; qui le font agir d'une manière dont nous ne voudrions pas agir nous-mêmes, de peur de l'offenser ; qui le chargent de toutes les imperfections qu'il punit en nous, et, dans leurs opinions contradictoires, le représentent tantôt comme un être mauvais, tantôt comme un être qui hait le mal et le punit.

Quand un homme s'examine, quelle satisfaction pour lui

de trouver qu'il a le cœur juste ! Ce plaisir, tout sévère qu'il est, doit le ravir : il voit son être autant au-dessus de ceux qui ne l'ont pas qu'il se voit au-dessus des tigres et des ours. Oui, Rhédi, si j'étais sûr de suivre toujours inviolablement cette équité que j'ai devant les yeux, je me croirais le premier des hommes.

A Paris, le 1er de la lune de Gemmadi 1, 1715.

LETTRE LXXXV

RICA A ***

Je fus hier aux Invalides ; j'aimerais autant avoir fait cet établissement, si j'étais prince, que d'avoir gagné trois batailles. On y trouve partout la main d'un grand monarque. Je crois que c'est le lieu le plus respectable de la terre.

Quel spectacle que de voir dans un même lieu rassemblées toutes ces victimes de la patrie, qui ne respirent que pour la défendre, et qui, se sentant le même cœur, et non pas la même force, ne se plaignent que de l'impuissance où elles sont de se sacrifier encore pour elle !

Quoi de plus admirable que de voir ces guerriers débiles, dans cette retraite, observer une discipline aussi exacte que s'ils y étaient contraints par la présence d'un ennemi, chercher leur dernière satisfaction dans cette image de la guerre, et partager leur cœur et leur esprit entre les devoirs de la religion et ceux de l'art militaire !

Je voudrais que les noms de ceux qui meurent pour la patrie fussent écrits et conservés dans les temples, dans des registres qui fussent comme la source de la gloire et de la noblesse.

A Paris, le 15 de la lune de Gemmadi 1, 1715.

LETTRE LXXXVI

USBEK A MIRZA

A Ispahan.

Tu sais, Mirza, que quelques ministres de Cha-Soliman avaient formé le dessein d'obliger tous les Arméniens de Perse de quitter le royaume, ou de se faire mahométans, dans la pensée que notre empire serait toujours pollué tandis qu'il garderait dans son sein ces infidèles.

C'était fait de la grandeur persane si dans cette occasion l'aveugle dévotion avait été écoutée.

On ne sait comment la chose manqua ; ni ceux qui firent la proposition ni ceux qui la rejetèrent n'en connurent les conséquences : le hasard fit l'office de la raison et de la politique, et sauva l'empire d'un péril plus grand que celui qu'il aurait pu courir de la perte de trois batailles et de la prise de deux villes.

En proscrivant les Arméniens, on pensa détruire en un seul jour tous les négociants et presque tous les artisans du royaume. Je suis sûr que le grand Cha-Abas aurait mieux aimé se faire couper les deux bras que de signer un ordre pareil, et qu'en envoyant au Mogol et aux autres rois des Indes ses sujets les plus industrieux il aurait cru leur donner la moitié de ses États.

Les persécutions que nos mahométans zélés ont faites aux Guèbres les ont obligés de passer en foule dans les Indes, et ont privé la Perse de cette laborieuse nation, si appliquée au labourage, qui seule, par son travail, était en état de vaincre la stérilité de nos terres.

Il ne restait à la dévotion qu'un second coup à faire : c'était de ruiner l'industrie ; moyennant quoi l'empire tombait de lui-même, et avec lui, par une suite nécessaire, cette même religion qu'on voulait rendre si florissante.

S'il faut raisonner sans prévention, je ne sais, Mirza, s'il n'est pas bon que dans un État il y ait plusieurs religions.

On remarque que ceux qui vivent dans des religions tolérées se rendent ordinairement plus utiles à leur patrie que ceux qui vivent dans la religion dominante, parce que, éloignés des honneurs, ne pouvant se distinguer que par leur opulence et leurs richesses, ils sont portés à en acquérir par leur travail et à embrasser les emplois de la société les plus pénibles.

D'ailleurs, comme toutes les religions contiennent des préceptes utiles à la société, il est bon qu'elles soient observées avec zèle. Or, qu'y a-t-il de plus capable d'animer ce zèle que leur multiplicité ?

Ce sont des rivales qui ne se pardonnent rien. La jalousie descend jusqu'aux particuliers : chacun se tient sur ses gardes, et craint de faire des choses qui déshonoreraient son parti et l'exposeraient aux mépris et aux censures impardonnables du parti contraire.

Aussi a-t-on toujours remarqué qu'une secte nouvelle introduite dans un État était le moyen le plus sûr pour corriger tous les abus de l'ancienne.

On a beau dire qu'il n'est pas de l'intérêt du prince de souffrir plusieurs religions dans son État. Quand toutes les sectes du monde viendraient s'y rassembler, cela ne lui porterait aucun préjudice, parce qu'il n'y en a aucune qui ne prescrive l'obéissance et ne prêche la soumission.

J'avoue que les histoires sont remplies des guerres de religion ; mais, qu'on y prenne bien garde, ce n'est point la multiplicité des religions qui a produit ces guerres, c'est l'esprit d'intolérance qui animait celle qui se croyait la dominante.

C'est cet esprit de prosélytisme que les Juifs ont pris des Égyptiens, et qui d'eux est passé, comme une maladie épidémique et populaire, aux mahométans et aux chrétiens.

C'est enfin cet esprit de vertige dont les progrès ne peuvent être regardés que comme une éclipse entière de la raison humaine.

Car enfin, quand il n'y aurait pas de l'inhumanité à affliger la conscience des autres, quand il n'en résulterait aucun des mauvais effets qui en germent à milliers, il faudrait être fou pour s'en aviser. Celui qui veut me faire changer de religion ne le fait sans doute que parce qu'il ne changerait pas la sienne quand on voudrait l'y forcer : il trouve donc étrange que je ne fasse pas une chose qu'il ne ferait pas lui-même, peut-être pour l'empire du monde.

A Paris, le 26 de la lune de Gemmadi 1, 1715.

LETTRE LXXXVII

RICA A ***

Il semble ici que les familles se gouvernent toutes seules : le mari n'a qu'une ombre d'autorité sur sa femme, le père sur ses enfants, le maître sur ses esclaves; la justice se mêle de tous leurs différends[1]; et sois sûr qu'elle est toujours contre le mari jaloux, le père chagrin, le maître incommode.

J'allai l'autre jour dans le lieu où se rend la justice. Avant que d'y arriver, il faut passer sous les armes d'un nombre infini de jeunes marchandes qui vous appellent d'une voix trompeuse[2]. Ce spectacle d'abord est assez riant; mais il devient lugubre lorsqu'on entre dans les grandes salles, où

1. Nous avons intercalé ici cette phrase de l'édition de 1758, dont l'absence dans le texte de 1754 rend la suite incompréhensible.

2. Il est ici question des galeries du Palais, qui ont inspiré à Corneille une de ses premières comédies, et qui furent jusqu'à la Révolution un lieu de rendez-vous pour les amoureux autant que pour les gens d'affaires.

l'on ne voit que des gens dont l'habit est encore plus grave que la figure. Enfin on entre dans le lieu sacré où se révèlent tous les secrets des familles, et où les actions les plus cachées sont mises au grand jour.

Là, une fille modeste vient avouer les tourments d'une virginité trop longtemps gardée, ses combats et sa douloureuse résistance; elle est si peu fière de sa victoire qu'elle menace toujours d'une défaite prochaine; et, pour que son père n'ignore plus ses besoins, elle les expose à tout le peuple.

Une femme effrontée vient ensuite exposer les outrages qu'elle a faits à son époux comme une raison d'en être séparée.

Avec une modestie pareille, une autre vient dire qu'elle est lasse de porter le titre de femme sans en jouir: elle vient révéler les mystères cachés dans la nuit du mariage; elle veut qu'on la livre aux regards des experts les plus habiles, et qu'une sentence la rétablisse dans tous les droits de la virginité. Il y en a même qui osent défier leurs maris et leur demander en public un combat que les témoins rendent si difficile[1]: épreuve aussi flétrissante pour la femme qui la soutient que pour le mari qui y succombe.

Un nombre infini de filles ravies ou séduites font les hommes beaucoup plus mauvais qu'ils ne sont. L'amour fait retentir ce tribunal: on n'y entend parler que de pères irrités, de filles abusées, d'amants infidèles et de maris chagrins.

Par la loi qui y est observée, tout enfant né pendant le mariage est censé être au mari; il a beau avoir de bonnes raisons pour ne le pas croire, la loi le croit pour lui, et le soulage de l'examen et des scrupules.

Dans ce tribunal, on prend les voix à la majeure; mais

1. Cette honteuse et absurde épreuve avait été abolie par un arrêt du Parlement en date du 18 février 1677. Voir une piquante étude de M. H. Moulin sur le *dernier procès pour impuissance* dans *l'Amateur d'autographes* de novembre 1884 et janvier-février 1885.

on a reconnu par expérience qu'il vaudrait mieux les recueillir à la mineure; et cela est bien naturel : car il y a très peu d'esprits justes, et tout le monde convient qu'il y en a une infinité de faux.

A Paris, le 1er de la lune de Gemmadi 2, 1715.

LETTRE LXXXVIII

RICA A ***

On dit que l'homme est un animal sociable. Sur ce pied-là, il me paraît que le Français est plus homme qu'un autre, c'est l'homme par excellence : car il semble être fait uniquement pour la société.

Mais j'ai remarqué parmi eux des gens qui non seulement sont sociables, mais sont eux-mêmes la société universelle. Ils se multiplient dans tous les coins, et peuplent en un instant les quatre quartiers d'une ville; cent hommes de cette espèce abondent plus que deux mille citoyens; ils pourraient réparer aux yeux des étrangers les ravages de la peste ou de la famine. On demande dans les écoles si un corps peut être en un instant en plusieurs lieux; ils sont une preuve de ce que les philosophes mettent en question.

Ils sont toujours empressés, parce qu'ils ont l'affaire importante de demander à tous ceux qu'ils voient où ils vont et d'où ils viennent.

On ne leur ôterait jamais de la tête qu'il est de la bienséance de visiter chaque jour le public en détail, sans compter les visites qu'ils font en gros dans les lieux où l'on s'assemble; mais, comme la voie en est trop abrégée, elles sont comptées pour rien dans les règles de leur cérémonial.

Ils fatiguent plus les portes des maisons à coups de mar-

teau que les vents et les tempêtes. Si l'on allait examiner la liste de tous les portiers, on y trouverait chaque jour leur nom estropié de mille manières en caractères suisses. Ils passent leur vie à la suite d'un enterrement, dans des compliments de condoléance, ou dans des sollicitations de mariage. Le roi ne fait point de gratification à quelqu'un de ses sujets qu'il ne leur en coûte une voiture pour lui en aller témoigner leur joie. Enfin, ils reviennent chez eux, bien fatigués, se reposer, pour pouvoir reprendre le lendemain leurs pénibles fonctions.

Un d'eux mourut l'autre jour de lassitude, et on mit cette épitaphe sur son tombeau : *C'est ici que repose celui qui ne s'est jamais reposé. Il s'est promené à cinq cent trente enterrements. Il s'est réjoui de la naissance de deux mille six cent quatre-vingts enfants. Les pensions dont il a félicité ses amis, toujours en des termes différents, montent à deux millions six cent mille livres; le chemin qu'il a fait sur le pavé, à neuf mille six cents stades; celui qu'il a fait dans la campagne, à trente-six. Sa conversation était amusante; il avait un fonds tout fait de trois cent soixante-cinq contes; il possédait d'ailleurs, depuis son jeune âge, cent dix-huit apophtegmes tirés des anciens, qu'il employait dans les occasions brillantes. Il est mort enfin à la soixantième année de son âge. Je me tais, voyageur : car comment pourrais-je achever de te dire ce qu'il a fait et ce qu'il a vu?*

A Paris, le 3 de la lune de Gemmadi 2, 1715.

LETTRE LXXXIX

USBEK A RHÉDI

A Venise.

A Paris règne la liberté et l'égalité. La naissance, la vertu, le mérite même de la guerre, quelque brillant qu'il soit, ne sauve pas un homme de la foule dans laquelle il est confondu. La jalousie des rangs y est inconnue. On dit que le premier de Paris est celui qui a les meilleurs chevaux à son carrosse.

Un grand seigneur est un homme qui voit le roi, qui parle aux ministres, qui a des ancêtres, des dettes et des pensions. S'il peut avec cela cacher son oisiveté par un air empressé, ou par un feint attachement pour les plaisirs, il croit être le plus heureux de tous les hommes.

En Perse, il n'y a de grands que ceux à qui le monarque donne quelque part au gouvernement. Ici, il y a des gens qui sont grands par leur naissance; mais ils sont sans crédit. Les rois font comme ces ouvriers habiles qui, pour exécuter leurs ouvrages, se servent toujours des machines les plus simples.

La faveur est la grande divinité des Français. Le ministre est le grand prêtre, qui lui offre bien des victimes. Ceux qui l'entourent ne sont point habillés de blanc : tantôt sacrificateurs et tantôt sacrifiés, ils se dévouent eux-mêmes à leur idole avec tout le peuple.

A Paris, le 9 de la lune de Gemmadi 2, 1715.

LETTRE XC

USBEK A IBBEN

A Smyrne.

Le désir de la gloire n'est point différent de cet instinct que toutes les créatures ont pour leur conservation. Il semble que nous augmentons notre être lorsque nous pouvons le porter dans la mémoire des autres : c'est une nouvelle vie que nous acquérons, et qui nous devient aussi précieuse que celle que nous avons reçue du Ciel.

Mais, comme tous les hommes ne sont pas également attachés à la vie, ils ne sont pas aussi également sensibles à la gloire. Cette noble passion est bien toujours gravée dans leur cœur; mais l'imagination et l'éducation la modifient de mille manières.

Cette différence, qui se trouve d'homme à homme, se fait encore plus sentir de peuple à peuple.

On peut poser pour maxime que, dans chaque État, le désir de la gloire croît avec la liberté des sujets et diminue avec elle : la gloire n'est jamais compagne de la servitude.

Un homme de bon sens me disait l'autre jour : « On est en France, à bien des égards, plus libre qu'en Perse; aussi y aime-t-on plus la gloire. Cette heureuse fantaisie fait faire à un Français, avec plaisir et avec goût, ce que votre sultan n'obtient de ses sujets qu'en leur mettant sans cesse devant les yeux les supplices et les récompenses.

« Aussi, parmi nous, le prince est-il jaloux de l'honneur du dernier de ses sujets. Il y a pour le maintenir des tribunaux respectables ; c'est le trésor sacré de la nation, et le seul dont le souverain n'est pas le maître, parce qu'il ne peut l'être sans choquer ses intérêts. Ainsi, si un sujet se trouve blessé dans son honneur par son prince, soit par

quelque préférence, soit par la moindre marque de mépris, il quitte sur-le-champ sa cour, son emploi, son service, et se retire chez lui.

« La différence qu'il y a des troupes françaises aux vôtres, c'est que les unes, composées d'esclaves naturellement lâches, ne surmontent la crainte de la mort que par celle du châtiment; ce qui produit dans l'âme un nouveau genre de terreur qui la rend comme stupide; au lieu que les autres se présentent aux coups avec délice, et bannissent la crainte par une satisfaction qui lui est supérieure.

« Mais le sanctuaire de l'honneur, de la réputation et de la vertu, semble être établi dans les républiques et dans les pays où l'on peut prononcer le mot de patrie. A Rome, à Athènes, à Lacédémone, l'honneur payait seul les services les plus signalés. Une couronne de chêne ou de laurier, une statue, un éloge, était une récompense immense pour une bataille gagnée ou une ville prise.

« Là, un homme qui avait fait une belle action se trouvait suffisamment récompensé par cette action même. Il ne pouvait voir un de ses compatriotes qu'il ne ressentît le plaisir d'être son bienfaiteur; il comptait le nombre de ses services par celui de ses concitoyens. Tout homme est capable de faire du bien à un homme; mais c'est ressembler aux dieux que de contribuer au bonheur d'une société entière.

« Mais cette noble émulation ne doit-elle point être entièrement éteinte dans le cœur de vos Persans, chez qui les emplois et les dignités ne sont que des attributs de la fantaisie du souverain? La réputation et la vertu y sont regardées comme imaginaires, si elles ne sont accompagnées de la faveur du prince, avec laquelle elles naissent et meurent de même. Un homme qui a pour lui l'estime publique n'est jamais sûr de ne pas être déshonoré demain : le voilà aujourd'hui général d'armée; peut-être que le prince le va faire son cuisinier, et qu'il n'aura plus à espérer d'autre éloge que celui d'avoir fait un bon ragoût ».

A Paris, le 15 de la lune de Gemmadi 2, 1715.

LETTRE XCI

USBEK AU MÊME

A Smyrne.

De cette passion générale que la nation française a pour la gloire il s'est formé dans l'esprit des particuliers un certain je ne sais quoi qu'on appelle point d'honneur : c'est proprement le caractère de chaque profession ; mais il est plus marqué chez les gens de guerre, et c'est le point d'honneur par excellence. Il me serait bien difficile de te faire sentir ce que c'est : car nous n'en avons point précisément d'idée.

Autrefois les Français, surtout les nobles, ne suivaient guère d'autres lois que celles de ce point d'honneur : elles réglaient toute la conduite de leur vie, et elles étaient si sévères qu'on ne pouvait, sans une peine plus cruelle que la mort, je ne dis pas les enfreindre, mais en éluder la plus petite disposition.

Quand il s'agissait de régler les différends, elles ne prescrivaient guère qu'une manière de décision, qui était le duel, qui tranchait toutes les difficultés ; mais ce qu'il y avait de mal, c'est que souvent le jugement se rendait entre d'autres parties que celles qui y étaient intéressées.

Pour peu qu'un homme fût connu d'un autre, il fallait qu'il entrât dans la dispute, et qu'il payât de sa personne comme s'il avait été lui-même en colère. Il se sentait toujours honoré d'un tel choix et d'une préférence si flatteuse ; et tel qui n'aurait pas voulu donner quatre pistoles à un homme pour le sauver de la potence, lui et toute sa famille, ne faisait aucune difficulté d'aller risquer pour lui mille fois sa vie.

Cette manière de décider était assez mal imaginée, car de ce qu'un homme était plus adroit ou plus fort qu'un autre,

il ne s'ensuivait pas qu'il eût de meilleures raisons Aussi les rois l'ont-ils défendue sous des peines très sévères; mais c'est en vain : l'honneur, qui veut toujours régner, se révolte, et il ne reconnaît point de lois.

Ainsi les Français sont dans un état bien violent : car les mêmes lois de l'honneur obligent un honnête homme de se venger quand il a été offensé; mais, d'un autre côté, la justice le punit des plus cruelles peines lorsqu'il se venge. Si l'on suit les lois de l'honneur, on périt sur un échafaud; si l'on suit celles de la justice, on est banni pour jamais de la société des hommes: il n'y a donc que cette cruelle alternative, ou de mourir, ou d'être indigne de vivre.

A Paris, le 18 de la lune de Gemmadi 2, 1715.

LETTRE XCII[1]

USBEK A RUSTAN

A Ispahan.

Il paraît ici un personnage travesti en ambassadeur de Perse qui se joue insolemment des deux plus grands rois du monde. Il apporte au monarque des Français des présents que le nôtre ne saurait donner à un roi d'Irimette ou de Géorgie, et, par sa lâche avarice, il a flétri la majesté des deux empires.

Il s'est rendu ridicule devant un peuple qui prétend être le plus poli de l'Europe, et il a fait dire en Occident que le roi des rois ne domine que sur des barbares.

1. La Lettre XCII est la quatrième du Supplément de 1754. Les Lettres suivantes avancent donc de quatre numéros sur celles de 1721.

Il a reçu des honneurs qu'il semblait avoir voulu se faire refuser lui-même; et, comme si la cour de France avait eu plus à cœur la grandeur persane que lui, elle l'a fait paraître avec dignité devant un peuple dont il est le mépris.

Ne dis point ceci à Ispahan : épargne la tête d'un malheureux. Je ne veux pas que nos ministres le punissent de leur propre imprudence et de l'indigne choix qu'ils ont fait.

De Paris, le dernier de la lune de Gemmadi 2, 1715.

LETTRE XCIII

USBEK A RHÉDI

A Venise.

Le monarque qui a si longtemps régné n'est plus[1]. Il a bien fait parler des gens pendant sa vie ; tout le monde s'est tu à sa mort. Ferme et courageux dans ce dernier moment, il a paru ne céder qu'au destin. Ainsi mourut le grand Cha-Abas, après avoir rempli toute la terre de son nom.

Ne crois pas que ce grand événement n'ait fait faire ici que des réflexions morales. Chacun a pensé à ses affaires et à prendre ses avantages dans ce changement. Le roi, arrière-petit-fils du monarque défunt, n'ayant que cinq ans, un prince son oncle a été déclaré régent du royaume.

Le feu roi avait fait un testament qui bornait l'autorité du régent. Ce prince habile a été au parlement, et, y exposant tous les droits de sa naissance, il a fait casser la disposition

1. Louis XIV mourut le 1er septembre 1715.

du monarque [1], qui, voulant se survivre à lui-même, semblait avoir prétendu régner encore après sa mort.

Les parlements ressemblent à ces ruines que l'on foule aux pieds, mais qui rappellent toujours l'idée de quelque temple fameux par l'ancienne religion des peuples. Ils ne se mêlent guère plus que de rendre la justice, et leur autorité est toujours languissante, à moins que quelque conjoncture imprévue ne vienne lui rendre la force et la vie. Ces grands corps ont suivi le destin des choses humaines : ils ont cédé au temps, qui détruit tout; à la corruption des mœurs, qui a tout affaibli; à l'autorité suprême, qui a tout abattu.

Mais le régent, qui a voulu se rendre agréable au peuple, a paru d'abord respecter cette image de la liberté publique; et, comme s'il avait pensé à relever de terre le temple et l'idole, il a voulu qu'on les regardât comme l'appui de la monarchie et le fondement de toute autorité légitime.

A Paris, le 4 de la lune de Rhégeb, 1715.

LETTRE XCIV

USBEK A SON FRÈRE

SANTON AU MONASTÈRE DE CASBIN

Je m'humilie devant toi, sacré santon, et je me prosterne; je regarde les vestiges de tes pieds comme la prunelle de mes yeux. Ta sainteté est si grande qu'il semble que tu aies

1. Allusion au fameux lit de justice du 2 septembre 1715, dans lequel Philippe d'Orléans, avec la connivence de Jean-Antoine de Mesmes, comte d'Avaux, premier président au Parlement, fit casser le testament de Louis XIV qui instituait le duc du Maine, fils naturel du roi et de Mme de Montespan, commandant de sa maison, et lui assignait les droits de prince du sang.

le cœur de notre saint prophète; tes austérités étonnent le Ciel même; les anges t'ont regardé du sommet de la gloire, et ont dit : « Comment est-il encore sur la terre, puisque son esprit est avec nous, et vole autour du trône qui est soutenu par les nuées »?

Et comment ne t'honorerais-je pas, moi qui ai appris de nos docteurs que les dervis, même infidèles, ont toujours un caractère de sainteté qui les rend respectables aux vrais croyants, et que Dieu s'est choisi dans tous les coins de la terre des âmes plus pures que les autres, qu'il a séparées du monde impie, afin que leurs mortifications et leurs prières ferventes suspendissent sa colère prête à tomber sur tant de peuples rebelles?

Les chrétiens disent des merveilles de leurs premiers santons, qui se réfugièrent à milliers dans les déserts affreux de la Thébaïde, et eurent pour chefs Paul, Antoine et Pacôme. Si ce qu'ils en disent est vrai, leurs vies sont aussi pleines de prodiges que celles de nos plus sacrés immaums. Ils passaient quelquefois dix ans entiers sans voir un seul homme; mais ils habitaient la nuit et le jour avec des démons; ils étaient sans cesse tourmentés par ces esprits malins; ils les trouvaient au lit, ils les trouvaient à table; jamais d'asile contre eux. Si tout ceci est vrai, santon vénérable, il faudrait avouer que personne n'aurait jamais vécu en plus mauvaise compagnie.

Les chrétiens sensés regardent toutes ces histoires comme une allégorie bien naturelle, qui nous peut servir à nous faire sentir le malheur de la condition humaine. En vain cherchons-nous dans le désert un état tranquille; les tentations nous suivent toujours : nos passions, figurées par les démons, ne nous quittent point encore; ces monstres du cœur, ces illusions de l'esprit, ces vains fantômes de l'erreur et du mensonge, se montrent toujours à nous pour nous séduire, et nous attaquent jusque dans les jeûnes et les cilices, c'est-à-dire jusque dans notre force même.

Pour moi, santon vénérable, je sais que l'envoyé de Dieu a enchaîné Satan, et l'a précipité dans les abîmes; il a pu-

rifié la terre, autrefois pleine de son empire, et l'a rendue digne du séjour des anges et des prophètes.

A Paris, le 9 de la lune de Chahban, 1715.

LETTRE XCV

USBEK A RHÉDI

A Venise.

Je n'ai jamais ouï parler du droit public qu'on n'ait commencé par rechercher soigneusement quelle est l'origine des sociétés; ce qui me paraît ridicule. Si les hommes n'en formaient point, s'ils se quittaient et se fuyaient les uns les autres, il faudrait en demander la raison, et chercher pourquoi ils se tiennent séparés; mais ils naissent tous liés les uns aux autres; un fils est né auprès de son père, et il s'y tient: voilà la société, et la cause de la société.

Le droit public est plus connu en Europe qu'en Asie; cependant on peut dire que les passions des princes, la patience des peuples, la flatterie des écrivains, en ont corrompu tous les principes.

Ce droit, tel qu'il est aujourd'hui, est une science qui apprend aux princes jusqu'à quel point ils peuvent violer la justice sans choquer leurs intérêts. Quel dessein, Rhédi, de vouloir, pour endurcir leur conscience, mettre l'iniquité en système, d'en donner des règles, d'en former des principes, et d'en tirer des conséquences!

La puissance illimitée de nos sublimes sultans, qui n'a d'autre règle qu'elle-même, ne produit pas plus de monstres que cet art indigne qui veut faire plier la justice, tout inflexible qu'elle est.

On dirait, Rhédi, qu'il y a deux justices toutes différentes:

l'une qui règle les affaires des particuliers, qui règne dans le droit civil; l'autre qui règle les différends qui surviennent de peuple à peuple, qui tyrannise dans le droit public : comme si le droit public n'était pas lui-même un droit civil, non pas, à la vérité, d'un pays particulier, mais du monde.

Je t'expliquerai dans une autre lettre mes pensées là-dessus.

A Paris, le 1er de la lune de Zilhagé, 1716.

LETTRE XCVI

USBEK AU MÊME

Les magistrats doivent rendre la justice de citoyen à citoyen; chaque peuple la doit rendre lui-même de lui à un autre peuple. Dans cette seconde distribution de justice, on ne peut employer d'autres maximes que dans la première.

De peuple à peuple, il est rarement besoin de tiers pour juger, parce que les sujets de disputes sont presque toujours clairs et faciles à terminer. Les intérêts de deux nations sont ordinairement si séparés qu'il ne faut qu'aimer la justice pour la trouver : on ne peut guère se prévenir dans sa propre cause.

Il n'en est pas de même des différends qui arrivent entre particuliers. Comme ils vivent en société, leurs intérêts sont si mêlés et si confondus, il y en a de tant de sortes différentes, qu'il est nécessaire qu'un tiers débrouille ce que la cupidité des parties cherche à obscurcir.

Il n'y a que deux sortes de guerres justes : les unes que se font pour repousser un ennemi qui attaque, les autres pour secourir un allié qui est attaqué.

Il n'y aurait point de justice de faire la guerre pour des querelles particulières du prince, à moins que le cas ne fût si grave qu'il méritât la mort du prince, ou du peuple qui l'a commis. Ainsi un prince ne peut faire la guerre parce qu'on lui aura refusé un honneur qui lui est dû, ou parce qu'on aura eu quelque procédé peu convenable à l'égard de ses ambassadeurs, et autres choses pareilles ; non plus qu'un particulier ne peut tuer celui qui lui refuse le pas. La raison en est que, comme la déclaration de guerre doit être un acte de justice, dans lequel il faut toujours que la peine soit proportionnée à la faute, il faut voir si celui à qui on déclare la guerre mérite la mort. Car faire la guerre à quelqu'un, c'est vouloir le punir de mort.

Dans le droit public, l'acte de justice le plus sévère c'est la guerre, puisque son but est la destruction de la société[1].

Les représailles sont du second degré. C'est une loi que les tribunaux n'ont pu s'empêcher d'observer, de mesurer la peine par le crime.

Un troisième acte de justice est de priver un prince des avantages qu'il peut tirer de nous, proportionnant toujours la peine à l'offense.

Le quatrième acte de justice, qui doit être le plus fréquent, est la renonciation à l'alliance du peuple dont on a à se plaindre. Cette peine répond à celle du bannissement établie dans les tribunaux, qui retranche les coupables de la société. Ainsi un prince à l'alliance duquel nous renonçons est retranché par là de notre société, et n'est plus un de nos membres.

On ne peut pas faire de plus grand affront à un prince que de renoncer à son alliance, ni lui faire de plus grand honneur que de la contracter. Il n'y a rien parmi les hommes qui leur soit plus glorieux, et même plus utile,

1. Ce passage a été ainsi mitigé dans des éditions suivantes : « Puisqu'elle peut avoir l'effet de détruire la société ».

que d'en voir d'autres toujours attentifs à leur conservation.

Mais, pour que l'alliance nous lie, il faut qu'elle soit juste : ainsi une alliance faite entre deux nations pour en opprimer une troisième n'est pas légitime, et on peut la violer sans crime.

Il n'est pas même de l'honneur et de la dignité du prince de s'allier avec un tyran. On dit qu'un monarque d'Égypte fit avertir le roi de Samos de sa cruauté et de sa tyrannie, et le somma de s'en corriger; comme il ne le fit pas, il lui envoya dire qu'il renonçait à son amitié et à son alliance.

La conquête[1] ne donne point un droit par elle-même. Lorsque le peuple subsiste, elle est un gage de la paix et de la réparation du tort; et, si le peuple est détruit ou dispersé, elle est le monument d'une tyrannie.

Les traités de paix sont si sacrés parmi les hommes qu'il semble qu'ils soient la voix de la nature qui réclame ses droits. Ils sont tous légitimes, lorsque les conditions en sont telles que les deux peuples peuvent se conserver : sans quoi, celle des deux sociétés qui doit périr, privée de sa défense naturelle par la paix, la peut chercher dans la guerre.

1. Les trois derniers alinéas de cette lettre, conformes à la correction du Supplément de 1754, sont ainsi rédigés dans le texte de 1720 :

« Le droit de conquête n'est point un droit. Une société ne peut être fondée que sur la volonté des associés : si elle est détruite par la conquête, le peuple redevient libre; il n'y a plus de nouvelle société, et, si le vainqueur en veut former, c'est une tyrannie.

« A l'égard des traités de paix, ils ne sont jamais légitimes lorsqu'ils ordonnent une cession ou dédommagement plus considérable que le dommage causé; autrement, c'est une pure violence, contre laquelle on peut toujours revenir, à moins que, pour ravoir ce qu'on a perdu, on ne soit obligé de se servir de moyens si violents qu'il en arrive un mal plus grand que le bien que l'on en doit retirer.

« Voilà, cher Rhédi, ce que j'appelle le droit public; voilà le droit des gens, où plutôt celui de la raison ».

Car la nature, qui a établi les différents degrés de force et de faiblesse parmi les hommes, a encore souvent égalé la faiblesse à la force par le désespoir.

A Paris, le 4 de la lune de Zilhagé, 1716.

LETTRE XCVII

LE PREMIER EUNUQUE A USBEK

A Paris.

Il est arrivé ici beaucoup de femmes jaunes du royaume de Visapour : j'en ai acheté une pour ton frère le gouverneur de Mazenderan, qui m'envoya il y a un mois son commandement sublime et cent tomans.

Je me connais en femmes, d'autant mieux qu'elles ne me surprennent pas, et qu'en moi les yeux ne sont point troublés par les mouvements du cœur.

Je n'ai jamais vu de beauté si régulière et si parfaite ; ses yeux brillants portent la vie sur son visage, et relèvent l'éclat d'une couleur qui pourrait effacer tous les charmes de la Circassie.

Le premier eunuque d'un négociant d'Ispahan la marchandait avec moi ; mais elle se dérobait dédaigneusement à ses regards, et semblait chercher les miens, comme si elle avait voulu me dire qu'un vil marchand n'était pas digne d'elle, et qu'elle était destinée à un plus illustre époux.

Je te l'avoue, je sens dans moi-même une joie secrète quand je pense aux charmes de cette belle personne ; il me semble que je la vois entrer dans le sérail de ton frère ; je me plais à prévoir l'étonnement de toutes ses femmes ; la douleur impérieuse des unes ; l'affliction muette, mais plus

douloureuse, des autres; la consolation maligne de celles qui n'espèrent plus rien, et l'ambition irritée de celles qui espèrent encore.

Je vais d'un bout du royaume à l'autre faire changer tout un sérail de face. Que de passions je vais émouvoir! Que de craintes et de peines je prépare !

Cependant, dans le trouble du dedans, le dehors ne sera pas moins tranquille; les grandes révolutions seront cachées dans le fond du cœur; les chagrins seront dévorés, et les joies contenues; l'obéissance ne sera pas moins exacte, et les règles moins inflexibles; la douceur, toujours contrainte de paraître, sortira du fond même du désespoir.

Nous remarquons que, plus nous avons de femmes sous nos yeux, moins elles nous donnent d'embarras. Une plus grande nécessité de plaire, moins de facilité de s'unir, plus d'exemples de soumission, tout cela leur forme des chaînes. Les unes sont sans cesse attentives sur les démarches des autres : il semble que, de concert avec nous, elles travaillent à se rendre plus dépendantes; elles font presque la moitié de notre office, et nous ouvrent les yeux quand nous les fermons. Que dis-je? elles irritent sans cesse le maître contre leurs rivales, et elles ne voient pas combien elles se trouvent près de celles qu'on punit.

Mais tout cela, magnifique seigneur, tout cela n'est rien sans la présence du maître. Que pouvons-nous faire avec ce vain fantôme d'une autorité qui ne se communique jamais tout entière ? Nous ne représentons que faiblement la moitié de toi-même; nous ne pouvons que leur montrer une odieuse sévérité. Toi, tu tempères la crainte par les espérances, plus absolu quand tu caresses que tu ne l'es quand tu menaces.

Reviens donc, magnifique seigneur, reviens dans ces lieux porter partout les marques de ton empire. Viens adoucir des passions désespérées; viens ôter tout prétexte de faillir, viens apaiser l'amour qui murmure, et rendre le devoir

même aimable ; viens enfin soulager tes fidèles eunuques d'un fardeau qui s'appesantit chaque jour.

Du sérail d'Ispahan, le 8 de la lune de Zilhagé, 1716.

LETTRE XCVIII

USBEK A HASSEIN

DERVIS DE LA MONTAGNE DE JARON

O toi, sage dervis, dont l'esprit curieux brille de tant de connaissances, écoute ce que je vais te dire.

Il y a ici des philosophes, qui, à la vérité, n'ont point atteint jusqu'au faîte de la sagesse orientale ; ils n'ont point été ravis jusqu'au trône lumineux ; ils n'ont ni entendu les paroles ineffables dont les concerts des anges retentissent, ni senti les formidables accès d'une fureur divine ; mais, laissés à eux-mêmes, privés des saintes merveilles, ils suivent dans le silence les traces de la raison humaine.

Tu ne saurais croire jusqu'où ce guide les a conduits. Ils ont débrouillé le chaos, et ont expliqué par une mécanique simple l'ordre de l'architecture divine. L'auteur de la nature a donné du mouvement à la matière ; il n'en a pas fallu davantage pour produire cette prodigieuse variété d'effets que nous voyons dans l'univers.

Que les législateurs ordinaires nous proposent des lois pour régler les sociétés des hommes, des lois aussi sujettes au changement que l'esprit de ceux qui les proposent et des peuples qui les observent : ceux-ci ne nous parlent que des lois générales, immuables, éternelles, qui s'observent sans aucune exception, avec un ordre, une régularité et une promptitude infinie, dans l'immensité des espaces.

Et que crois-tu, homme divin, que soient ces lois? Tu t'imagines peut-être qu'entrant dans le conseil de l'Éternel, tu vas être étonné par la sublimité des mystères : tu renonces par avance à comprendre ; tu ne te proposes que d'admirer.

Mais tu changeras bientôt de pensée : elles n'éblouissent point par un faux respect ; leur simplicité les a fait longtemps méconnaître, et ce n'est qu'après bien des réflexions qu'on en a connu toute la fécondité et toute l'étendue.

La première est que tout corps tend à décrire une ligne droite, à moins qu'il ne rencontre quelque obstacle qui l'en détourne ; et la seconde, qui n'en est qu'une suite, c'est que tout corps qui tourne autour d'un centre tend à s'en éloigner, parce que, plus il en est loin, plus la ligne qu'il décrit approche de la ligne droite.

Voilà, sublime dervis, la clef de la nature; voilà des principes féconds, dont on tire des conséquences à perte de vue, comme je te le ferai voir dans une lettre particulière.

La connaissance de cinq ou six vérités a rendu leur philosophie pleine de miracles, et leur a fait faire plus de prodiges et de merveilles que tout ce qu'on nous raconte de nos saints prophètes.

Car enfin je suis persuadé qu'il n'y a aucun de nos docteurs qui n'eût été embarrassé si on lui eût dit de peser dans une balance tout l'air qui est autour de la terre, ou de mesurer toute l'eau qui tombe chaque année sur sa surface, et qui n'eût pensé plus de quatre fois, avant de dire combien de lieues le son fait dans une heure ; quel temps un rayon de lumière emploie à venir du soleil à nous ; combien de toises il y a d'ici à Saturne ; quelle est la courbe selon laquelle un vaisseau doit être taillé pour être le meilleur voilier qu'il soit possible.

Peut-être que, si quelque homme divin avait orné les ouvrages de ces philosophes de paroles hautes et sublimes, s'il y avait mêlé des figures hardies et des allégories mystérieuses, il aurait fait un bel ouvrage qui n'aurait cédé qu'au saint Alcoran.

Cependant, s'il te faut dire ce que je pense, je ne m'accommode guère du style figuré. Il y a dans notre Alcoran un grand nombre de choses puériles, qui me paraissent toujours telles, quoiqu'elles soient relevées par la force et la vie de l'expression. Il semble d'abord que les livres inspirés ne sont que les idées divines rendues en langage humain : au contraire, dans nos livres saints, on trouve le langage de Dieu et les idées des hommes ; comme si, par un admirable caprice, Dieu y avait dicté les paroles, et que l'homme eût fourni les pensées.

Tu diras peut-être que je parle trop librement de ce qu'il y a de plus saint parmi nous ; tu croiras que c'est le fruit de l'indépendance où l'on vit dans ce pays. Non, grâces au Ciel, l'esprit n'a pas corrompu le cœur, et, tandis que je vivrai, Ali sera mon prophète.

A Paris, le 15 de la lune de Chahban, 1716.

LETTRE XCIX

USBEK A IBBEN

A Smyrne.

Il n'y a point de pays au monde où la fortune soit si inconstante que dans celui-ci. Il arrive tous les dix ans des révolutions qui précipitent le riche dans la misère, et enlèvent le pauvre avec des ailes rapides au comble des richesses. Celui-ci est étonné de sa pauvreté ; celui-là l'est de son abondance. Le nouveau riche admire la sagesse de la Providence ; le pauvre, l'aveugle fatalité du destin.

Ceux qui lèvent les tributs nagent au milieu des trésors ; parmi eux il y a peu de Tantales. Ils commencent pourtant ce métier par la dernière misère ; ils sont méprisés comme

de la boue pendant qu'ils sont pauvres; quand ils sont riches, on les estime assez : aussi ne négligent-ils rien pour acquérir de l'estime.

Ils sont à présent dans une situation bien terrible. On vient d'établir une chambre qu'on appelle de justice[1], parce qu'elle va leur ravir tout leur bien. Ils ne peuvent ni détourner ni cacher leurs effets : car on les oblige de les déclarer au juste, sous peine de la vie : ainsi on les fait passer par un défilé bien étroit, je veux dire entre la vie et leur argent. Pour comble d'infortune, il y a un ministre connu par son esprit[2], qui les honore de ses plaisanteries et badine sur toutes les délibérations du conseil. On ne trouve pas tous les jours des ministres disposés à faire rire le peuple, et l'on doit savoir bon gré à celui-ci de l'avoir entrepris.

Le corps des laquais est plus respectable en France qu'ailleurs : c'est un séminaire de grands seigneurs; il remplit le vide des autres états. Ceux qui le composent prennent la place des grands malheureux, des magistrats ruinés, des gentilshommes tués dans les fureurs de la guerre; et quand ils ne peuvent pas suppléer par eux-mêmes, ils relèvent toutes les grandes maisons par le moyen de leurs filles, qui sont comme une espèce de fumier qui engraisse les terres montagneuses et arides.

Je trouve, Ibben, la Providence admirable dans la manière dont elle a distribué les richesses : si elle ne les avait accordées qu'aux gens de bien, on ne les aurait pas assez distinguées de la vertu, et on n'en aurait plus senti tout le néant. Mais, quand on examine qui sont les gens qui en sont les plus chargés, à force de mépriser les riches, on vient enfin à mépriser les richesses.

A Paris, le 26 de la lune de Maharram, 1717.

1. Cette chambre, instituée le 19 mars 1717, fut supprimée un an après.

2. Adrien Maurice, comte d'Ayen, duc de Noailles, maréchal de France, président du conseil des finances du 15 septembre 1715 à janvier 1718.

LETTRE C

RICA A RHÉDI

A Venise.

Je trouve les caprices de la mode, chez les Français, étonnants. Ils ont oublié comment ils étaient habillés cet été; ils ignorent encore plus comment ils le seront cet hiver; mais surtout on ne saurait croire combien il en coûte à un mari pour mettre sa femme à la mode.

Que me servirait de te faire une description exacte de leur habillement et de leurs parures? Une mode nouvelle viendrait détruire tout mon ouvrage, comme celui de leurs ouvriers; et, avant que tu eusses reçu ma lettre, tout serait changé.

Une femme qui quitte Paris pour aller passer six mois à la campagne en revient aussi antique que si elle s'y était oubliée trente ans. Le fils méconnaît le portrait de sa mère, tant l'habit avec lequel elle est peinte lui paraît étranger; il s'imagine que c'est quelque Américaine qui y est représentée, ou que le peintre a voulu exprimer quelqu'une de ses fantaisies.

Quelquefois les coiffures montent insensiblement, et une révolution les fait descendre tout à coup. Il a été un temps que leur hauteur immense mettait le visage d'une femme au milieu d'elle-même; dans un autre, c'était les pieds qui occupaient cette place; les talons faisaient un piédestal qui les tenait en l'air. Qui pourrait le croire? les architectes ont été souvent obligés de hausser, de baisser et d'élargir leurs portes, selon que les parures des femmes exigeaient d'eux ce changement, et les règles de leur art ont été asservies à ces fantaisies. On voit quelquefois sur un visage une quantité prodigieuse de mouches, et elles disparaissent toutes le lendemain. Autrefois les femmes avaient de la taille et des dents;

aujourd'hui il n'en est pas question. Dans cette changeante nation, quoi qu'en dise le critique, les filles se trouvent autrement faites que leurs mères.

Il en est des manières et de la façon de vivre comme des modes : les Français changent de mœurs selon l'âge de leur roi. Le monarque pourrait même parvenir à rendre la nation grave, s'il l'avait entrepris. Le prince imprime le caractère de son esprit à la cour, la cour à la ville, la ville aux provinces. L'âme du souverain est un moule qui donne la forme à toutes les autres.

De Paris, le 8 de la lune de Saphar, 1717.

LETTRE CI

RICA AU MÊME

Je te parlais l'autre jour de l'inconstance prodigieuse des Français sur leurs modes. Cependant il est inconcevable à quel point ils en sont entêtés : c'est la règle avec laquelle ils jugent de tout ce qui se fait chez les autres nations; ils y rappellent tout; ce qui est étranger leur paraît toujours ridicule. Je t'avoue que je ne saurais guère ajuster cette fureur pour leurs costumes avec l'inconstance avec laquelle ils en changent tous les jours.

Quand je te dis qu'ils méprisent tout ce qui est étranger, je ne te parle que des bagatelles; car, sur les choses importantes, ils semblent s'être méfiés d'eux-mêmes jusqu'à se dégrader. Ils avouent de bon cœur que les autres peuples sont plus sages, pourvu qu'on convienne qu'ils sont mieux vêtus; ils veulent bien s'assujettir aux lois d'une nation rivale, pourvu que les perruquiers français décident en législateurs sur la forme des perruques étrangères. Rien ne leur paraît si beau que de voir le goût de leurs cuisiniers régner

du septentrion au midi, et les ordonnances de leurs coiffeuses portées dans toutes les toilettes de l'Europe.

Avec ces nobles avantages, que leur importe que le bon sens leur vienne d'ailleurs, et qu'ils aient pris de leurs voisins tout ce qui concerne le gouvernement politique et civil ?

Qui peut penser qu'un royaume, le plus ancien et le plus puissant de l'Europe, soit gouverné, depuis plus de dix siècles, par des lois qui ne sont pas faites pour lui? Si les Français avaient été conquis, ceci ne serait pas difficile à comprendre; mais ils sont les conquérants.

Ils ont abandonné les lois anciennes, faites par leurs premiers rois dans les assemblées générales de la nation; et ce qu'il y a de singulier, c'est que les lois romaines, qu'ils ont prises à la place, étaient en partie faites et en partie rédigées par des empereurs contemporains de leurs législateurs.

Et, afin que l'acquisition fût entière, et que tout le bon sens leur vînt d'ailleurs, ils ont adopté toutes les constitutions des papes, et en ont fait une nouvelle partie de leur droit: nouveau genre de servitude.

Il est vrai que, dans les derniers temps, on a rédigé par écrit quelques statuts des villes et des provinces ; mais ils sont presque tous pris du droit romain.

Cette abondance de lois adoptées, et pour ainsi dire naturalisées, est si grande qu'elle accable également la justice et les juges. Mais ces volumes de lois ne sont rien en comparaison de cette armée effroyable de glossateurs, de commentateurs, de compilateurs ; gens aussi faibles par le peu de justesse de leur esprit qu'ils sont forts par leur nombre prodigieux.

Ce n'est pas tout : ces lois étrangères ont introduit des formalités qui sont la honte de la raison humaine. Il serait assez difficile de décider si la forme s'est rendue plus pernicieuse lorsqu'elle est entrée dans la jurisprudence, ou lorsqu'elle s'est logée dans la médecine ; si elle a fait plus de ravages sous la robe d'un jurisconsulte que sous le large

chapeau d'un médecin; et si dans l'une elle a plus ruiné de gens qu'elle n'en a tué dans l'autre.

De Paris, le 17 de la lune de Saphar, 1717.

LETTRE CII

USBEK A ***

On parle toujours ici de la constitution. J'entrai l'autre jour dans une maison où je vis d'abord un gros homme avec un teint vermeil, qui disait d'une voix forte : « J'ai donné mon mandement; je n'irai point répondre à tout ce que vous dites; mais lisez-le, ce mandement, et vous verrez que j'y ai résolu tous vos doutes. Il m'a fallu bien suer pour le faire, dit-il en portant la main sur le front; j'ai eu besoin de toute ma doctrine, et il m'a fallu lire bien des auteurs latins. — Je le crois, dit un homme qui se trouva là, car c'est un bel ouvrage, et je défie ce jésuite qui vient si souvent vous voir d'en faire un meilleur. — Eh bien, lisez-le donc, reprit-il, et vous serez plus instruit sur ces matières dans un quart d'heure que si je vous en avais parlé deux heures ». Voilà comme il évitait d'entrer en conversation, et de commettre sa suffisance. Mais, comme il se vit pressé, il fut obligé de sortir de ses retranchements, et il commença à dire théologiquement force sottises, soutenu d'un dervis qui les lui rendait très respectueusement. Quand deux hommes qui étaient là lui niaient quelque principe, il disait d'abord : « Cela est certain, nous l'avons jugé ainsi; et nous sommes des juges infaillibles. — Et comment, lui dis-je pour lors, êtes-vous des juges infaillibles? — Ne voyez-vous pas, reprit-il, que le Saint-Esprit nous éclaire? — Cela est heureux, lui répondis-je : car, de la manière dont vous avez parlé tout aujour-

d'hui, je reconnais que vous avez grand besoin d'être éclairé ».

De Paris, le 18 de la lune de Rebiab 1, 1717.

LETTRE CIII

USBEK A IBBEN

A Smyrne.

Les plus puissants Etats de l'Europe sont ceux de l'Empereur, des rois de France, d'Espagne et d'Angleterre. L'Italie et une grande partie de l'Allemagne sont partagées en un nombre infini de petits Etats, dont les princes sont, à proprement parler, les martyrs de la souveraineté. Nos glorieux sultans ont plus de femmes que la plupart de ces princes n'ont de sujets. Ceux d'Italie, qui ne sont pas si unis, sont plus à plaindre; leurs Etats sont ouverts comme des caravansérails, où ils sont obligés de loger les premiers qui viennent; il faut donc qu'ils s'attachent aux grands princes, et leur fassent part de leur frayeur, plutôt que de leur amitié.

La plupart des gouvernements d'Europe sont monarchiques, ou plutôt sont ainsi appelés : car je ne sais pas s'il y en a jamais eu véritablement de tels; au moins est-il impossible qu'ils aient subsisté longtemps. C'est un état violent, qui dégénère toujours en despotisme ou en république: la puissance ne peut jamais être également partagée entre le peuple et le prince; l'équilibre est trop difficile à garder : il faut que le pouvoir diminue d'un côté pendant qu'il augmente de l'autre; mais l'avantage est ordinairement du côté du prince, qui est à la tête des armées.

Aussi le pouvoir des rois d'Europe est-il bien grand, et on

peut dire qu'ils l'ont tel qu'ils le veulent; mais ils ne l'exercent point avec tant d'étendue que nos sultans, premièrement parce qu'ils ne veulent point choquer les mœurs et la religion des peuples, secondement parce qu'il n'est pas de leur intérêt de le porter si loin.

Rien ne rapproche plus les princes de la condition de leurs sujets que cet immense pouvoir qu'ils exercent sur eux; rien ne les soumet plus aux revers et aux caprices de la fortune.

L'usage où ils sont de faire mourir tous ceux qui leur déplaisent, au moindre signe qu'ils font, renverse la proportion qui doit être entre les fautes et les peines, qui est comme l'âme des États et l'harmonie des empires; et cette proportion, scrupuleusement gardée par les princes chrétiens, leur donne un avantage infini sur nos sultans.

Un Persan qui, par imprudence ou par malheur, s'est attiré la disgrâce du prince, est sûr de mourir: la moindre faute ou le moindre caprice le met dans cette nécessité. Mais, s'il avait attenté à la vie de son souverain, s'il avait voulu livrer ses places aux ennemis, il en serait aussi quitte pour perdre la vie: il ne court donc pas plus de risque dans ce dernier cas que dans le premier.

Aussi, dans la moindre disgrâce, voyant la mort certaine, et ne voyant rien de pis, il se porte naturellement à troubler l'État et à conspirer contre le souverain; seule ressource qui lui reste.

Il n'en est pas de même des grands d'Europe, à qui la disgrâce n'ôte rien que la bienveillance et la faveur. Ils se retirent de la cour, et ne songent qu'à jouir d'une vie tranquille et des avantages de leur naissance. Comme on ne les fait guère périr que pour le crime de lèse-majesté, ils craignent d'y tomber, par la considération de ce qu'ils ont à perdre, et du peu qu'ils ont à gagner: ce qui fait qu'on voit peu de révoltes, et peu de princes morts d'une mort violente.

Si, dans cette autorité illimitée qu'ont nos princes, ils n'apportaient pas tant de précautions pour mettre leur vie en sûreté, ils ne vivraient pas un jour; et, s'ils n'avaient à

leur solde un nombre innombrable de troupes pour tyranniser le reste de leurs sujets, leur empire ne subsisterait pas un mois.

Il n'y a que quatre ou cinq siècles qu'un roi de France prit des gardes [1], contre l'usage de ces temps-là, pour se garantir des assassins qu'un petit prince d'Asie avait envoyés pour le faire périr : jusque-là les rois avaient vécu tranquilles au milieu de leurs sujets, comme des pères au milieu de leurs enfants.

Bien loin que les rois de France puissent de leur propre mouvement ôter la vie à un de leurs sujets, comme nos sultans, ils portent au contraire toujours avec eux la grâce de tous les criminels ; il suffit qu'un homme ait été assez heureux pour voir l'auguste visage de son prince pour qu'il cesse d'être indigne de vivre. Ces monarques sont comme le soleil, qui porte partout la chaleur et la vie.

De Paris, le 8 de la lune de Rebiab 2, 1717.

LETTRE CIV

USBEK AU MÊME

Pour suivre l'idée de ma dernière lettre, voici à peu près ce que me disait l'autre jour un Européen assez sensé :

« Le plus mauvais parti que les princes d'Asie aient pu prendre, c'est de se cacher comme ils font. Ils veulent se rendre plus respectables ; mais ils font respecter la royauté, et non pas le roi, et attachent l'esprit des sujets à un certain trône, et non pas à une certaine personne.

« Cette puissance invisible qui gouverne est toujours la

1. Philippe-Auguste, menacé par les émissaires du *Vieux de la Montagne*.

même pour le peuple. Quoique dix rois, qu'il ne connaît que de nom, se soient égorgés l'un après l'autre, il ne sent aucune différence : c'est comme s'il avait été gouverné successivement par des esprits.

« Si le détestable parricide de notre grand roi Henri IV avait porté ce coup sur un roi des Indes, maître du sceau royal et d'un trésor immense, qui aurait semblé amassé pour lui, il aurait pris tranquillement les rênes de l'empire, sans qu'un seul homme eût pensé à réclamer son roi, sa famille et ses enfants.

« On s'étonne de ce qu'il n'y a presque jamais de changement dans le gouvernement des princes d'Orient; et d'où vient cela, si ce n'est de ce qu'il est tyrannique et affreux?

« Les changements ne peuvent être faits que par le prince ou par le peuple; mais là, les princes n'ont garde d'en faire, parce que, dans un si haut degré de puissance, ils ont tout ce qu'ils peuvent avoir; s'ils changeaient quelque chose, ce ne pourrait être qu'à leur préjudice.

« Quant aux sujets, si quelqu'un d'eux forme quelque résolution, il ne saurait l'exécuter sur l'État; il faudrait qu'il contre-balançât tout à coup une puissance redoutable et toujours unique; le temps lui manque comme les moyens; mais il n'a qu'à aller à la source de ce pouvoir, et il ne lui faut qu'un bras et qu'un instant.

« Le meurtrier monte sur le trône pendant que le monarque en descend, tombe et va expirer à ses pieds.

« Un mécontent en Europe songe à entretenir quelque intelligence secrète, à se jeter chez les ennemis, à se saisir de quelque place, à exciter quelques vains murmures parmi les sujets. Un mécontent en Asie va droit au prince, étonne, frappe, renverse; il en efface jusqu'à l'idée, dans un instant l'esclave et le maître, dans un instant usurpateur et légitime.

« Malheureux le roi qui n'a qu'une tête! il semble ne réunir sur elle toute sa puissance que pour indiquer au premier ambitieux l'endroit où il la trouvera tout entière ».

De Paris, le 17 de la lune de Rebiab 2, 1717.

LETTRE CV

USBEK AU MÊME

Tous les peuples d'Europe ne sont pas également soumis à leurs princes : par exemple, l'humeur impatiente des Anglais ne laisse guère à leur roi le temps d'appesantir son autorité ; la soumission et l'obéissance sont les vertus dont ils se piquent le moins. Ils disent là-dessus des choses bien extraordinaires. Selon eux, il n'y a qu'un lien qui puisse attacher les hommes, qui est celui de la gratitude : un mari, une femme, un père et un fils ne sont liés entre eux que par l'amour qu'ils se portent, ou par les bienfaits qu'ils se procurent ; et ces motifs divers de reconnaissance sont l'origine de tous les royaumes et de toutes les sociétés.

Mais si un prince, bien loin de faire vivre ses sujets heureux, veut les accabler et les détruire, le fondement de l'obéissance cesse ; rien ne les lie, rien ne les attache à lui, et ils rentrent dans leur liberté naturelle. Ils soutiennent que tout pouvoir sans bornes ne saurait être légitime, parce qu'il n'a jamais pu avoir d'origine légitime. « Car nous ne pouvons pas, disent-ils, donner à un autre plus de pouvoir sur nous que nous n'en avons nous-mêmes : or nous n'avons pas sur nous-mêmes un pouvoir sans bornes ; par exemple, nous ne pouvons pas nous ôter la vie : personne n'a donc, concluent-ils, sur la terre un tel pouvoir ».

Le crime de lèse-majesté n'est autre chose, selon eux, que le crime que le plus faible commet contre le plus fort, en lui désobéissant, de quelque manière qu'il lui désobéisse. Aussi le peuple d'Angleterre, qui se trouva le plus fort contre un de leurs rois, déclara-t-il que c'est un crime de lèse-majesté à un prince de faire la guerre à ses sujets. Ils ont donc grande raison quand ils disent que le précepte de leur Alcoran qui ordonne de se soumettre aux puissances n'est pas bien difficile à suivre, puisqu'il leur est impossible de

ne le pas observer; d'autant que ce n'est pas au plus vertueux qu'on les oblige de se soumettre, mais à celui qui est le plus fort.

Les Anglais disent qu'un de leurs rois, qui avait vaincu et pris prisonnier un prince qui s'était révolté et lui disputait la couronne, ayant voulu lui reprocher son infidélité et sa perfidie : « Il n'y a qu'un moment, dit le prince infortuné, qu'il vient d'être décidé lequel de nous deux est le traître ».

Un usurpateur déclare rebelles tous ceux qui n'ont point opprimé la patrie comme lui; et, croyant qu'il n'y a pas de loi là où il ne voit point de juges, il fait révérer comme des arrêts du Ciel les caprices du hasard et de la fortune.

De Paris, le 20 de la lune de Rebiab 2, 1717.

LETTRE CVI

RHÉDI A USBEK

A Paris.

Tu m'as beaucoup parlé, dans une de tes lettres, des sciences et des arts cultivés en Occident. Tu me vas regarder comme un barbare; mais je ne sais si l'utilité que l'on en retire dédommage les hommes du mauvais usage que l'on en fait tous les jours.

J'ai ouï dire que la seule invention des bombes avait ôté la liberté à tous les peuples d'Europe. Les princes, ne pouvant plus confier la garde des places aux bourgeois qui, à la première bombe, se seraient rendus, ont eu un prétexte pour entretenir de gros corps de troupes réglées avec lesquelles ils ont dans la suite opprimé leurs sujets.

Tu sais que, depuis l'invention de la poudre, il n'y a plus de places imprenables; c'est-à-dire, Usbek, qu'il n'y a plus

d'asile sur la terre contre l'injustice et la violence.

Je tremble toujours qu'on ne parvienne à la fin à découvrir quelque secret qui fournisse une voie plus abrégée pour faire périr les hommes, détruire les peuples et les nations entières.

Tu as lu les historiens; fais-y bien attention : presque toutes les monarchies n'ont été fondées que sur l'ignorance des arts, et n'ont été détruites que parce qu'on les a trop cultivés. L'ancien empire de Perse peut nous en fournir un exemple domestique.

Il n'y a pas longtemps que je suis en Europe; mais j'ai ouï parler à des gens sensés des ravages de la chimie : il semble que ce soit un quatrième fléau qui ruine les hommes et les détruit en détail, mais continuellement; tandis que la guerre, la peste, la famine, les détruisent en gros, mais par intervalles.

Que nous a servi l'invention de la boussole, et la découverte de tant de peuples, qu'à nous communiquer leurs maladies plutôt que leurs richesses? L'or et l'argent avaient été établis, par une convention générale, pour être le prix de toutes les marchandises et un gage de leur valeur, par la raison que ces métaux étaient rares, et inutiles à tout autre usage : que nous importait-il donc qu'ils devinssent plus communs, et que, pour marquer la valeur d'une denrée, nous eussions deux ou trois signes au lieu d'un? Cela n'en était que plus incommode.

Mais, d'un autre côté, cette invention a été bien pernicieuse aux pays qui ont été découverts. Les nations entières ont été détruites, et les hommes qui ont échappé à la mort ont été réduits à une servitude si rude que le récit en a fait frémir les musulmans.

Heureuse l'ignorance des enfants de Mahomet! Aimable simplicité, si chérie de notre saint prophète, vous me rappelez toujours la naïveté des anciens temps et la tranquillité qui régnait dans le cœur de nos premiers pères.

De Venise, le 5 de la lune de Rhamazan, 1717.

LETTRE CVII

USBEK A RHÉDI

A Venise.

Ou tu ne penses pas ce que tu dis, ou bien tu fais mieux que tu ne penses. Tu as quitté ta patrie pour t'instruire, et tu méprises toute instruction; tu viens pour te former dans un pays où l'on cultive les beaux-arts, et tu les regardes comme pernicieux. Te le dirai-je, Rhédi? je suis plus d'accord avec toi que tu ne l'es avec toi-même.

As-tu bien réfléchi à l'état barbare et malheureux où nous entraînerait la perte des arts? Il n'est pas nécessaire de se l'imaginer, on peut le voir. Il y a encore des peuples sur la terre chez lesquels un singe passablement instruit pourrait vivre avec honneur; il s'y trouverait à peu près à la portée des autres habitants: on ne lui trouverait point l'esprit singulier, ni le caractère bizarre; il passerait tout comme un autre, et serait distingué même par sa gentillesse.

Tu dis que les fondateurs des empires ont presque tous ignoré les arts. Je ne te nie pas que des peuples barbares n'aient pu, comme des torrents impétueux, se répandre sur la terre, et couvrir de leurs armées féroces les royaumes les mieux policés. Mais, prends-y garde, ils ont appris les arts ou les ont fait exercer aux peuples vaincus; sans cela leur puissance aurait passé comme le bruit du tonnerre et des tempêtes.

Tu crains, dis-tu, que l'on n'invente quelque manière de destruction plus cruelle que celle qui est en usage. Non: si une fatale invention venait à se découvrir, elle serait bientôt prohibée par le droit des gens; et le consentement unanime des nations ensevelirait cette découverte. Il n'est point de l'intérêt des princes de faire des conquêtes par de

pareilles voies : ils cherchent des sujets, et non pas des terres.

Tu te plains de l'invention de la poudre et des bombes; tu trouves étrange qu'il n'y ait plus de place imprenable : c'est-à-dire que tu trouves étrange que les guerres soient aujourd'hui terminées plus tôt qu'elles ne l'étaient autrefois.

Tu dois avoir remarqué, en lisant les histoires, que, depuis l'invention de la poudre, les batailles sont beaucoup moins sanglantes qu'elles ne l'étaient, parce qu'il n'y a presque plus de mêlée.

Et quand il se serait trouvé quelque cas particulier où un art aurait été préjudiciable, doit-on pour cela le rejeter? Penses-tu, Rhédi, que la religion que notre saint prophète a apportée du ciel soit pernicieuse, parce qu'elle servira quelque jour à confondre les perfides chrétiens?

Tu crois que les arts amollissent les peuples, et par là sont cause de la chute des empires. Tu parles de la ruine de celui des anciens Perses, qui fut l'effet de leur mollesse; mais il s'en faut bien que cet exemple décide, puisque les Grecs, qui les subjuguèrent, cultivaient les arts avec infiniment plus de soin qu'eux.

Quand on dit que les arts rendent les hommes efféminés, on ne parle pas du moins des gens qui s'y appliquent, puisqu'ils ne sont jamais dans l'oisiveté, qui, de tous les vices, est celui qui amollit le plus le courage.

Il n'est donc question que de ceux qui en jouissent. Mais, comme dans un pays policé ceux qui jouissent des commodités d'un art sont obligés d'en cultiver un autre, à moins que de se voir réduits à une pauvreté honteuse, il s'ensuit que l'oisiveté et la mollesse sont incompatibles avec les arts.

Paris est peut-être la ville du monde la plus sensuelle, et où l'on raffine le plus sur les plaisirs; mais c'est peut-être celle où l'on mène une vie plus dure. Pour qu'un homme vive délicieusement, il faut que cent autres travaillent sans relâche. Une femme s'est mis dans la tête qu'elle devait

paraître à une assemblée avec une certaine parure; il faut que dès ce moment cinquante artisans ne dorment plus et n'aient plus le loisir de boire et de manger : elle commande, et elle est obéie plus promptement que ne serait notre monarque, parce que l'intérêt est le plus grand monarque de la terre.

Cette ardeur pour le travail, cette passion de s'enrichir, passe de condition en condition, depuis les artisans jusqu'aux grands. Personne n'aime à être plus pauvre que celui qu'il vient de voir immédiatement au-dessous de lui. Vous voyez à Paris un homme qui a de quoi vivre jusqu'au jour du jugement, qui travaille sans cesse et court risque d'accourcir ses jours pour amasser, dit-il, de quoi vivre.

Le même esprit gagne la nation; on n'y voit que travail et qu'industrie : où est donc ce peuple efféminé dont tu parles tant?

Je suppose, Rhédi, qu'on ne souffrît dans un royaume que les arts qui sont absolument nécessaires à la culture des terres, qui sont pourtant en grand nombre, et qu'on en bannît tous ceux qui ne servent qu'à la volupté où à la fantaisie; je le soutiens, cet État serait le plus misérable qu'il y eût au monde.

Quand les habitants auraient assez de courage pour se passer de tant de choses qu'ils doivent à leurs besoins, le peuple dépérirait tous les jours, et l'État deviendrait si faible qu'il n'y aurait si petite puissance qui ne fût en état de le conquérir.

Je pourrais entrer ici dans un long détail, et te faire voir que les revenus des particuliers cesseraient presque absolument, et par conséquent ceux du prince. Il n'y aurait presque plus de relation de facultés entre les citoyens; cette circulation de richesses et cette propagation de revenus, qui vient de la dépendance où sont les arts les uns des autres, cesseraient absolument; chacun ne tirerait de revenu que de sa terre, et n'en tirerait précisément que ce qu'il lui faut pour ne pas mourir de faim. Mais, comme ce n'est pas la centième partie du revenu d'un royaume, il faudrait que le

nombre des habitants diminuât à proportion, et qu'il n'en restât que la centième partie.

Fais bien attention jusqu'où vont les revenus de l'industrie. Un fonds ne produit annuellement à son maître que la vingtième partie de sa valeur; mais, avec une pistole de couleur, un peintre fera un tableau qui lui en vaudra cinquante. On en peut dire de même des orfèvres, des ouvriers en laine, en soie, et de toutes sortes d'artisans.

De tout ceci il faut conclure, Rhédi, que, pour qu'un prince soit puissant, il faut que ses sujets vivent dans les délices; il faut qu'il travaille à leur procurer toutes sortes de superfluités avec autant d'attention que les nécessités de la vie.

De Paris, le 14 de la lune de Chalval, 1717.

LETTRE CVIII

RICA A IBBEN

A Smyrne.

J'ai vu le jeune monarque : sa vie est bien précieuse à ses sujets; elle ne l'est pas moins à toute l'Europe par les grands troubles que sa mort pourrait produire. Mais les rois sont comme les dieux; et, pendant qu'ils vivent, on doit les croire immortels. Sa physionomie est majestueuse, mais charmante; une belle éducation semble concourir avec un heureux naturel, et promet déjà un grand prince.

On dit que l'on ne peut jamais connaître le caractère des rois d'Occident jusqu'à ce qu'ils aient passé par les deux grandes épreuves, de leur maîtresse et de leur confesseur. On verra bientôt l'un et l'autre travailler à se saisir de l'esprit de celui-ci, et il se livrera pour cela de grands com-

bats. Car, sous un jeune prince, ces deux puissances sont toujours rivales; mais elles se concilient et se réunissent sous un vieux. Sous un jeune prince, le dervis a un rôle bien difficile à soutenir : la force du roi fait sa faiblesse; mais l'autre triomphe également de sa faiblesse et de sa force.

Lorsque j'arrivai en France, je trouvai le feu roi absolument gouverné par les femmes; et cependant, dans l'âge où il était, je crois que c'était le monarque de la terre qui en avait le moins de besoin. J'entendis un jour une femme qui disait : « Il faut que l'on fasse quelque chose pour ce jeune colonel; sa valeur m'est connue; j'en parlerai au ministre ». Une autre disait : « Il est surprenant que ce jeune abbé ait été oublié; il faut qu'il soit évêque : il est homme de naissance, et je pourrais répondre de ses mœurs ». Il ne faut pas pourtant que tu t'imagines que celles qui tenaient ces discours fussent des favorites du prince; elles ne lui avaient peut-être pas parlé deux fois en leur vie : chose pourtant très facile à faire chez les princes européens. Mais c'est qu'il n'y a personne qui ait quelque emploi à la cour, dans Paris ou dans les provinces, qui n'ait une femme par les mains de laquelle passent toutes les grâces et quelquefois les injustices qu'il peut faire. Ces femmes ont toutes des relations les unes avec les autres, et forment une espèce de république dont les membres, toujours actifs, se secourent et se servent mutuellement: c'est comme un nouvel État dans l'État; et celui qui est à la cour, à Paris, dans les provinces, qui voit agir des ministres, des magistrats, des prélats, s'il ne connaît les femmes qui les gouvernent, est comme celui qui voit bien une machine qui joue, mais qui n'en connaît point les ressorts.

Crois-tu, Ibben, qu'une femme s'avise d'être la maîtresse d'un ministre pour coucher avec lui ? Quelle idée ! c'est pour lui présenter cinq ou six placets tous les matins; et la bonté de leur naturel paraît dans l'empressement qu'elles ont de faire du bien à une infinité de gens malheureux, qui leur procurent cent mille livres de rente.

On se plaint en Perse de ce que le royaume est gouverné par deux ou trois femmes : c'est bien pis en France, où les femmes en général gouvernent, et prennent non seulement en gros, mais même se partagent en détail toute l'autorité.

De Paris, le dernier de la lune de Chalval, 1717.

LETTRE CIX

USBEK A ***

Il y a une espèce de livres que nous ne connaissons point en Perse, et qui me paraissent ici fort à la mode : ce sont les journaux. La paresse se sent flattée en les lisant : on est ravi de pouvoir parcourir trente volumes en un quart d'heure.

Dans la plupart des livres, l'auteur n'a pas fait les compliments ordinaires, que les lecteurs sont aux abois : il les fait entrer à demi morts dans une matière noyée au milieu d'une mer de paroles. Celui-ci veut s'immortaliser par un in-douze; celui-là, par un in-quarto; un autre, qui a de plus belles inclinations, vise à l'in-folio: il faut donc qu'il étende son sujet à proportion; ce qu'il fait sans pitié, comptant pour rien la peine du pauvre lecteur, qui se tue à réduire ce que l'auteur a pris tant de peine à amplifier.

Je ne sais, ***, quel mérite il y a à faire de pareils ouvrages : j'en ferais bien autant si je voulais ruiner ma santé et un libraire.

Le grand tort qu'ont les journalistes, c'est qu'ils ne parlent que des livres nouveaux : comme si la vérité était jamais nouvelle. Il me semble que, jusqu'à ce qu'un homme ait lu tous les livres anciens, il n'a aucune raison de leur préférer les nouveaux.

Mais, lorsqu'ils s'imposent la loi de ne parler que des ouvrages encore tout chauds de la forge, ils s'en imposent une autre, qui est d'être très ennuyeux. Ils n'ont garde de critiquer les livres dont ils font les extraits, quelque raison qu'ils en aient; et, en effet, quel est l'homme assez hardi pour vouloir se faire dix ou douze ennemis tous les mois ?

La plupart des auteurs ressemblent aux poètes, qui souffriront une volée de coups de bâton sans se plaindre, mais qui, peu jaloux de leurs épaules, le sont si fort de leurs ouvrages qu'ils ne sauraient soutenir la moindre critique. Il faut donc bien se donner de garde de les attaquer par un endroit si sensible ; et les journalistes le sâvent bien. Ils font donc tout le contraire; ils commencent par louer la matière qui est traitée : première fadeur; de là ils passent aux louanges de l'auteur ; louanges forcées : car ils ont affaire à des gens qui sont encore en haleine, tout prêts à se faire faire raison et à foudroyer à coups de plume un téméraire journaliste.

De Paris, le 5 de la lune de Zilcadé. 1718.

LETTRE CX

RICA A ***

L'Université de Paris est la fille aînée des rois de France, et très aînée, car elle a plus de neuf cents ans : aussi rêve-t-elle quelquefois.

On m'a conté qu'elle eut, il y a quelque temps, un grand démêlé avec quelques docteurs à l'occasion de la lettre Q[1];

1. Il veut parler de la querelle de Ramus.

qu'elle voulait que l'on prononçât comme un K [1]. La dispute s'échauffa si fort que quelques-uns furent dépouillés de leurs biens; il fallut que le parlement terminât le différend, et il accorda permission, par un arrêt solennel, à tous les sujets du roi de France de prononcer cette lettre à leur fantaisie. Il faisait beau voir les deux corps de l'Europe les plus respectables occupés à décider du sort d'une lettre de l'alphabet.

Il semble, mon cher ***, que les têtes des plus grands hommes s'étrécissent lorsqu'elles sont assemblées, et que, là où il y a plus de sages, il y ait aussi moins de sagesse. Les grands corps s'attachent toujours si fort aux minuties, aux formalités, aux vains usages, que l'essentiel ne va jamais qu'après. J'ai ouï dire qu'un roi d'Aragon ayant assemblé les états d'Aragon et de Catalogne [2], les premières séances s'employèrent à décider en quelle langue les délibérations seraient conçues: la dispute était vive, et les états se seraient rompus mille fois, si l'on n'avait imaginé un expédient, qui était que la demande serait faite en langage catalan, et la réponse en aragonais.

De Paris, le 25 de la lune de Zilhagé, 1718.

1. Il s'agissait des mots *Quisquis* et *Quanquam*, que Ramus voulait faire prononcer *Kiskis* et *Kankan*.

2. Philippe III, roi d'Espagne. Les royaume d'Aragon et de Catalogne étaient réunis à la couronne depuis un siècle (1610).

LETTRE CXI

RICA A ***

Le rôle d'une jolie femme est beaucoup plus grave que l'on ne pense. Il n'y a rien de plus sérieux que ce qui se passe le matin à sa toilette, au milieu de ses domestiques; un général d'armée n'emploie pas plus d'attention à placer sa droite ou son corps de réserve qu'elle en met à poster une mouche qui peut manquer, mais dont elle espère ou prévoit le succès.

Quelle gêne d'esprit, quelle attention, pour concilier sans cesse les intérêts de deux rivaux, pour paraître neutre à tous les deux, pendant qu'elle est livrée à l'un et à l'autre, et se rendre médiatrice sur tous les sujets de plainte qu'elle leur donne!

Quelle occupation pour faire venir parties de plaisir sur parties, les faire succéder et renaître sans cesse, et prévenir tous les accidents qui pourraient les rompre!

Avec tout cela, la plus grande peine n'est pas de se divertir, c'est de le paraître; ennuyez-les tant que vous voudrez, elles vous le pardonneront, pourvu que l'on puisse croire qu'elles se sont bien réjouies.

Je fus, il y a quelques jours, d'un souper que des femmes firent à la campagne. Dans le chemin elles disaient sans cesse : « Au moins, il faudra bien rire et bien nous divertir ».

Nous nous trouvâmes assez mal assortis, et par conséquent assez sérieux. « Il faut avouer, dit une de ces femmes, que nous nous divertissons bien: il n'y a pas aujourd'hui dans Paris une partie si gaie que la nôtre ». Comme l'ennui me gagnait, une femme me secoua, et me dit: « Eh bien! ne sommes-nous pas de bonne humeur? — Oui, lui répondis-je en bâillant; je crois que je crèverai à force de rire ». Cependant la tristesse triomphait toujours des réflexions;

et, quant à moi, je me sentis conduit de bâillement en bâillement dans un sommeil léthargique qui finit tous mes plaisirs.

De Paris, le 11 de la lune de Maharram, 1718.

LETTRE CXII[1]

USBEK A ***

Le règne du feu roi a été si long que la fin en avait fait oublier le commencement. C'est aujourd'hui la mode de ne s'occuper que des événements arrivés dans sa minorité, et on ne lit plus que les mémoires de ces temps-là.

Voici le discours qu'un des généraux de la ville de Paris[2] prononça dans un conseil de guerre, et j'avoue que je n'y comprends pas grand'chose.

Messieurs, quoique nos troupes aient été repoussées avec perte, je crois qu'il nous sera facile de réparer cet échec. J'ai six couplets de chanson tout prêts à mettre au jour, qui, je m'assure, remettront toutes choses dans l'équilibre. J'ai fait choix de quelques voix très nettes, qui, sortant de la cavité de certaines poitrines très fortes, émouvront merveilleusement le peuple. Ils sont sur un air qui a fait, jusqu'à présent, un effet tout particulier.

1 La Lettre CXII est la cinquième du Supplément de 1754. Les lettres suivantes avancent donc de cinq numéros sur celles de 1721. — Cette lettre avait été déjà publiée en grande partie dans la deuxième édition de Marteau, 1721.

2. Charles de Mouchy, marquis d'Hocquincourt, maréchal de France en 1651, celui-là même que Saint-Évremond a mis en scène dans sa célèbre *Conversation du maréchal d'Hocquincourt avec le P. Canaye.*

Si cela ne suffit pas, nous ferons paraître une estampe qui fera voir Mazarin pendu.

Par bonheur pour nous, il ne parle pas bien français, et il l'écorche tellement qu'il n'est pas possible que ses affaires ne déclinent. Nous ne manquons pas de faire bien remarquer au peuple le ton ridicule dont il prononce. Nous relevâmes, il y a quelques jours, une faute de grammaire si grossière qu'on en fit des farces par tous les carrefours.

J'espère qu'avant qu'il soit huit jours le peuple fera du nom de Mazarin un mot générique pour exprimer toutes les bêtes de somme et celles qui servent à tirer.

Depuis notre défaite, notre musique l'a si furieusement vexé sur le péché originel[1] *que, pour ne pas voir ses partisans réduits à la moitié, il a été obligé de renvoyer tous ses pages.*

Ranimez-vous donc; reprenez courage, et soyez sûrs que nous lui ferons repasser les monts à coups de sifflets.

De Paris, le 4 de la lune de Chahban, 1718.

1. M. Laboulaye n'a point cherché à éclaircir les allusions de cette phrase obscure; M. André Lefèvre avance qu'elle vise les goûts antiphysiques du cardinal, que certains mémoires du temps, entre autres ceux de La Porte, premier valet de chambre de Louis XIV, lui reprochent ouvertement. Voltaire (dans le catalogue des écrivains du *Siècle de Louis XIV*) a protesté contre l'attentat que, selon La Porte, Mazarin aurait commis sur le jeune roi, et accuse l'auteur d'être « trop scrupuleux et trop mauvais physicien ». Mais on connaît aussi le singulier optimisme de Voltaire, pour qui la plupart des crimes avérés de l'histoire n'étaient que de simples accidents.

LETTRE CXIII

RHÉDI A USBEK

A Paris.

Pendant le séjour que je fais en Europe, je lis les historiens anciens et modernes : je compare tous les temps ; j'ai du plaisir à les voir passer, pour ainsi dire, devant moi ; et j'arrête surtout mon esprit à ces grands changements qui ont rendu les âges si différents des âges, et la terre si peu semblable à elle-même.

Tu n'as peut-être pas fait attention à une chose qui cause tous les jours ma surprise. Comment le monde est-il si peu peuplé, en comparaison de ce qu'il était autrefois? Comment la nature a-t-elle pu perdre cette prodigieuse fécondité des premiers temps ? serait-elle déjà dans sa vieillesse, et tomberait-elle de langueur?

J'ai resté plus d'un an en Italie, où je n'ai vu que le débris de cette ancienne Italie si fameuse autrefois. Quoique tout le monde habite les villes, elles sont entièrement désertes et dépeuplées : il semble qu'elles ne subsistent encore que pour marquer le lieu où étaient ces cités puissantes dont l'histoire a tant parlé.

Il y a des gens qui prétendent que la seule ville de Rome contenait autrefois plus de peuple que le plus grand royaume de l'Europe n'en a aujourd'hui. Il y a eu tel citoyen romain qui avait dix, et même vingt mille esclaves, sans compter ceux qui travaillaient dans les maisons de campagne; et, comme on y comptait quatre ou cinq cent mille citoyens, on ne peut fixer le nombre de ses habitants sans que l'imagination ne se révolte.

Il y avait autrefois dans la Sicile de puissants royaumes, et des peuples nombreux, qui en ont disparu depuis : cette île n'a plus rien de considérable que ses volcans.

La Grèce est si déserte qu'elle ne contient pas la centième partie de ses anciens habitants.

L'Espagne, autrefois si remplie, ne fait voir aujourd'hui que des campagnes inhabitées; et la France n'est rien en comparaison de cette ancienne Gaule dont parle César.

Les pays du Nord sont fort dégarnis; et il s'en faut bien que les peuples y soient, comme autrefois, obligés de se partager, et d'envoyer dehors, comme des essaims, des colonies et des nations entières chercher de nouvelles demeures.

La Pologne et la Turquie en Europe n'ont presque plus de peuples.

On ne saurait trouver dans l'Amérique la deux-centième partie des hommes qui y formaient de si grands empires.

L'Asie n'est guère en meilleur état. Cette Asie Mineure, qui contenait tant de puissantes monarchies et un nombre si prodigieux de grandes villes, n'en a plus que deux ou trois. Quant à la grande Asie, celle qui est soumise au Turc n'est pas plus pleine; et pour celle qui est sous la domination de nos rois, si on la compare à l'état florissant où elle était autrefois, on verra qu'elle n'a qu'une très petite partie des habitants qui y étaient sans nombre du temps des Xerxès et des Darius.

Quant aux petits Etats qui sont autour de ces grands empires, ils sont réellement déserts : tels sont les royaumes d'Irimette, de Circassie et de Guriel. Tous ces princes, avec de vastes Etats, comptent à peine cinquante mille sujets.

L'Egypte n'a pas moins manqué que les autres pays.

Enfin je parcours la terre, et je n'y trouve que délabrement : je crois la voir sortir des ravages de la peste et de la famine.

L'Afrique a toujours été si inconnue qu'on ne peut en parler si précisément que des autres parties du monde; mais, à ne faire attention qu'aux côtes de la Méditerranée connues de tout temps, on voit qu'elle a extrêmement déchu de ce qu'elle était lorsqu'elle était province romaine. Au-

jourd'hui ses princes sont si faibles que ce sont les plus petites puissances du monde.

Après un calcul aussi exact qu'il peut l'être dans ces sortes de choses, j'ai trouvé qu'il y a à peine sur la terre la cinquantième partie des hommes qui y étaient du temps de César. Ce qu'il y a d'étonnant, c'est qu'elle se dépeuple tous les jours; et, si cela continue, dans dix siècles elle ne sera qu'un désert.

Voilà, mon cher Usbek, la plus terrible catastrophe qui soit jamais arrivée dans le monde; mais à peine s'en est-on aperçu, parce qu'elle est arrivée insensiblement et dans le cours d'un grand nombre de siècles; ce qui marque un vice intérieur, un venin secret et caché, une maladie de langueur qui afflige la nature humaine.

De Venise, le 10 de la lune de Rhégeb, 1718.

LETTRE CXIV

USBEK A RHÉDI

A Venise.

Le monde, mon cher Rhédi, n'est point incorruptible; les cieux mêmes ne le sont pas: les astronomes sont des témoins oculaires de tous les changements, qui sont les effets bien naturels du mouvement universel de la matière.

La terre est soumise, comme les autres planètes, aux mêmes lois des mouvements; elle souffre au dedans d'elle un combat perpétuel de ses principes: la mer et le continent semblent être dans une guerre éternelle; chaque instant produit de nouvelles combinaisons.

Les hommes, dans une demeure si sujette aux changements, sont dans un état aussi incertain: cent mille

causes peuvent agir, dont la plus petite peut les détruire, et à plus forte raison augmenter ou diminuer leur nombre.

Je ne te parlerai pas de ces catastrophes particulières, si commune chez les historiens, qui ont détruit des villes et des royaumes entiers : il y en a de générales qui ont mis bien des fois le genre humain à deux doigts de sa perte.

Les histoires sont pleines de ces pestes universelles, qui ont tour à tour désolé l'univers. Elles parlent d'une, entre autres, qui fut si violente qu'elle brûla jusqu'à la racine des plantes et se fit sentir dans tout le monde connu, jusqu'à l'empire du Cathay; un degré de plus de corruption aurait peut-être, dans un seul jour, détruit toute la nature humaine.

Il n'y a pas deux siècles que la plus honteuse de toutes les maladies se fit sentir en Europe, en Asie et en Afrique; elle fit dans très peu de temps des effets prodigieux : c'était fait des hommes, si elle avait continué ses progrès avec la même furie. Accablés de maux dès leur naissance, incapables de soutenir le poids des charges de la société, ils auraient péri misérablement.

Qu'aurait-ce été si le venin eût été un peu plus exalté? et il le serait devenu sans doute, si l'on n'avait été assez heureux pour trouver un remède aussi puissant que celui qu'on a découvert. Peut-être que cette maladie, attaquant les parties de la génération, aurait attaqué la génération même.

Mais pourquoi parler de la destruction qui aurait pu arriver au genre humain? n'est-elle pas arrivée en effet, et le déluge ne le réduisit-il pas à une seule famille?

Ceux qui connaissent la nature, et qui ont de Dieu une idée raisonnable, peuvent-ils comprendre que la matière et les choses créées n'aient que six mille ans; que Dieu ait différé pendant toute l'éternité ses ouvrages, et n'ait usé que d'hier de sa puissance créatrice? Serait-ce parce qu'il ne l'aurait pas pu, ou parce qu'il ne l'aurait pas voulu? Mais, s'il ne l'a pas pu dans un temps, il ne l'a pas pu dans l'autre. C'est donc parce qu'il ne l'a pas voulu. Mais, comme

il n'y a point de succession dans Dieu, si l'on admet qu'il ait voulu quelque chose une fois, il l'a voulu toujours, et dès le commencement.

Il ne faut donc pas compter les années du monde; le nombre des grains de sable de la mer ne leur est pas plus comparable qu'un instant.

Cependant tous les historiens nous parlent d'un premier père; ils nous font voir la nature humaine naissante. N'est-il pas naturel de penser qu'Adam fut sauvé d'un malheur commun, comme Noé le fut du déluge, et que ces grands événements ont été fréquents sur la terre, depuis la création du monde?

Mais toutes les destructions ne sont pas violentes. Nous voyons plusieurs parties de la terre se lasser de fournir à la subsistance des hommes : que savons-nous si la terre entière n'a pas des causes générales, lentes et imperceptibles de lassitude[1]?

J'ai été bien aise de te donner ces idées générales avant de répondre plus particulièrement à ta lettre sur la diminution des peuples arrivée depuis dix-sept à dix-huit siècles. Je te ferai voir dans une lettre suivante qu'indépendamment des causes physiques il y en a de morales qui ont produit cet effet.

De Paris, le 8 de la lune de Chahban, 1718.

LETTRE CXV

USBEK AU MÊME

Tu cherches la raison pourquoi la terre est moins peuplée qu'elle ne l'était autrefois; et, si tu y fais bien atten-

1. Cet alinéa a été ajouté par le Supplément de 1754.

tion, tu verras que la grande différence vient de celle qui est arrivée dans les mœurs.

Depuis que la religion chrétienne et la mahométane ont partagé le monde romain, les choses sont bien changées : il s'en faut bien que ces deux religions soient aussi favorables à la propagation de l'espèce que celle de ces maîtres de l'univers.

Dans cette dernière, la polygamie était défendue, et en cela elle avait un très grand avantage sur la religion mahométane : le divorce y était permis; ce qui lui en donnait un autre, non moins considérable, sur la chrétienne.

Je ne trouve rien de si contradictoire que cette pluralité de femmes permise par le saint Alcoran, et l'ordre de les satisfaire ordonné par le même livre. « Voyez vos femmes, dit le prophète, parce que vous leur êtes nécessaire comme leurs vêtements, et qu'elles vous sont nécessaires comme vos vêtements ». Voilà un précepte qui rend la vie d'un véritable musulman bien laborieuse. Celui qui a les quatre femmes établies par la loi, et seulement autant de concubines et d'esclaves, ne doit-il pas être accablé de tant de vêtements ?

« Vos femmes sont vos labourages, dit encore le prophète; approchez-vous donc de vos labourages; faites du bien pour vos âmes; et vous le trouverez un jour ».

Je regarde un bon musulman comme un athlète destiné à combattre sans relâche, mais qui bientôt, faible et accablé de ses premières fatigues, languit dans le champ même de la victoire et se trouve, pour ainsi dire, enseveli sous ses propres triomphes.

La nature agit toujours avec lenteur, et pour ainsi dire avec épargne : ses opérations ne sont jamais violentes; jusque dans ses productions elle veut de la tempérance; elle ne va jamais qu'avec règle et mesure; si on la précipite, elle tombe bientôt dans la langueur : elle emploie toute la force qui lui reste à se conserver, perdant absolument sa vertu productrice et sa puissance générative.

C'est dans cet état de défaillance que nous met toujours

ce grand nombre de femmes, plus propres à nous épuiser qu'à nous satisfaire. Il est très ordinaire parmi nous de voir un homme dans un sérail prodigieux avec un très petit nombre d'enfants; ces enfants mêmes sont la plupart du temps faibles et malsains, et se sentent de la langueur de leur père.

Ce n'est pas tout : ces femmes, obligées à une continence forcée, ont besoin d'avoir des gens pour les garder, qui ne peuvent être que des eunuques : la religion, la jalousie et la raison même ne permettent pas d'en laisser approcher d'autres; ces gardiens doivent être en grand nombre, soit afin de maintenir la tranquillité au dedans parmi les guerres que ces femmes se font sans cesse, soit enfin pour empêcher les entreprises du dehors. Ainsi un homme qui a dix femmes ou concubines n'a pas trop d'autant d'eunuques pour les garder. Mais quelle perte pour la société que ce grand nombre d'hommes morts dès leur naissance! quelle dépopulation ne doit-il pas s'ensuivre!

Les filles esclaves qui sont dans le sérail pour servir avec les eunuques ce grand nombre de femmes y vieillissent presque toujours dans une affligeante virginité : elles ne peuvent pas se marier pendant qu'elles y restent, et leurs maîtresses, une fois accoutumées à elles, ne s'en défont presque jamais.

Voilà comme un seul homme occupe lui seul tant de sujets de l'un et de l'autre sexe à ses plaisirs, les fait mourir pour l'État et les rend inutiles à la propagation de l'espèce.

Constantinople et Ispahan sont les capitales des deux plus grands empires du monde; c'est là que tout doit aboutir, et que les peuples, attirés de mille manières, se rendent de toutes parts. Cependant elles périssent d'elles-mêmes, et elles seraient bientôt détruites si les souverains n'y faisaient venir, presque à chaque siècle, des nations entières pour les repeupler. J'épuiserai ce sujet dans une autre lettre.

De Paris, le 13 de la lune de Chahban, 1718.

LETTRE CXVI

USBEK AU MÊME

Les Romains n'avaient pas moins d'esclaves que nous, ils en avaient même plus ; mais ils en faisaient un meilleur usage.

Bien loin d'empêcher, par des voies forcées, la multiplication de ces esclaves, ils la favorisaient au contraire de tout leur pouvoir ; ils les associaient le plus qu'ils pouvaient par des espèces de mariages : par ce moyen, ils remplissaient leurs maisons de domestiques de tous les sexes, de tous les âges, et l'État d'un peuple innombrable.

Ces enfants, qui faisaient à la longue la richesse d'un maître, naissaient sans nombre autour de lui : il était seul chargé de leur nourriture et de leur éducation ; les pères, libres de ce fardeau, suivaient uniquement le penchant de la nature, et multipliaient sans craindre une trop nombreuse famille.

Je t'ai dit que, parmi nous, tous les esclaves sont occupés à garder nos femmes, et à rien de plus ; qu'ils sont, à l'égard de l'État, dans une perpétuelle léthargie : de manière qu'il faut restreindre à quelques hommes libres, à quelques chefs de familles, la culture des arts et des terres, lesquels même s'y donnent le moins qu'ils peuvent.

Il n'en était pas de même chez les Romains : la République se servait avec un avantage infini de ce peuple d'esclaves. Chacun d'eux avait son pécule, qu'il possédait aux conditions que son maître lui imposait ; avec ce pécule il travaillait et se tournait du côté où le portait son industrie. Celui-ci faisait la banque, celui-là se donnait au commerce de la mer ; l'un vendait des marchandises en détail, l'autre s'appliquait à quelque art mécanique, ou bien affermait et faisait valoir des terres ; mais il n'y en avait aucun qui ne

s'attachât de tout son pouvoir à faire profiter ce pécule, qui lui procurait en même temps l'aisance dans la servitude présente et l'espérance d'une liberté future : cela faisait un peuple laborieux, animait les arts et l'industrie.

Ces esclaves, devenus riches par leurs soins et leur travail, se faisaient affranchir et devenaient citoyens. La république se réparait sans cesse, et recevait dans son sein de nouvelles familles à mesure que les anciennes se détruisaient.

J'aurai peut-être, dans mes lettres suivantes, occasion de te prouver que plus il y a d'hommes dans un État, plus le commerce y fleurit ; je prouverai aussi facilement que plus le commerce y fleurit, plus le nombre des hommes y augmente : ces deux choses s'entr'aident et se favorisent nécessairement.

Si cela est, combien ce nombre prodigieux d'esclaves toujours laborieux devait-il s'accroître et s'augmenter ! L'industrie et l'abondance les faisaient naître ; et eux, de leur côté, faisaient naître l'abondance et l'industrie.

De Paris, le 16 de la lune de Chahban, 1718.

LETTRE CXVII

USBEK AU MÊME

Nous avons jusqu'ici parlé des pays mahométans, et cherché la raison pourquoi ils étaient moins peuplés que ceux qui étaient soumis à la domination des Romains : examinons à présent ce qui a produit cet effet chez les chrétiens.

Le divorce était permis dans la religion païenne, et il fut défendu aux chrétiens. Ce changement, qui parut d'abord de si petite conséquence, eut insensiblement des suites terribles, et telles qu'on peut à peine les croire.

On ôta non seulement toute la douceur du mariage, mais aussi l'on donna atteinte à sa fin ; en voulant resserrer ses nœuds, on les relâcha, et, au lieu d'unir les cœurs, comme on le prétendait, on les sépara pour jamais.

Dans une action si libre et où le cœur doit avoir tant de part, on mit la gêne, la nécessité, et la fatalité du destin même. On compta pour rien les dégoûts, les caprices et l'insociabilité des humeurs ; on voulut fixer le cœur, c'est-à-dire ce qu'il y a de plus variable et de plus inconstant dans la nature : on attacha sans retour et sans espérance des gens accablés l'un de l'autre, et presque toujours mal assortis, et l'on fit comme ces tyrans qui faisaient lier des hommes vivants à des corps morts.

Rien ne contribuait plus à l'attachement mutuel que la faculté du divorce : un mari et une femme étaient portés à supporter patiemment les peines domestiques, sachant qu'ils étaient maîtres de les faire finir ; et ils gardaient souvent ce pouvoir en main toute leur vie sans en user, par cette seule considération qu'ils étaient libres de le faire.

Il n'en est pas de même des chrétiens, que leurs peines présentes désespèrent pour l'avenir : ils ne voient dans les désagréments du mariage que leur durée, et, pour ainsi dire, leur éternité : de là viennent les dégoûts, les discordes, les mépris ; et c'est autant de perdu pour la postérité. A peine a-t-on trois ans de mariage qu'on en néglige l'essentiel ; on passe ensemble trente ans de froideur ; il se forme des séparations intestines aussi fortes, et peut-être plus pernicieuses, que si elles étaient publiques : chacun vit et reste de son côté, et tout cela au préjudice des races futures. Bientôt un homme dégoûté d'une femme éternelle se livrera aux filles de joie : commerce honteux et si contraire à la société, lequel, sans remplir l'objet du mariage, n'en représente tout au plus que les plaisirs.

Si, de deux personnes ainsi liées, il y en a une qui n'est pas propre au dessein de la nature et à la propagation de l'espèce, soit par son tempérament, soit par son âge, elle

ensevelit l'autre avec elle et la rend aussi inutile qu'elle l'est elle-même.

Il ne faut donc pas s'étonner si l'on voit chez les chrétiens tant de mariages fournir un si petit nombre de citoyens. Le divorce est aboli : les mariages mal assortis ne se raccommodent plus; les femmes ne passent plus, comme chez les Romains, successivement dans les mains de plusieurs maris, qui en tiraient, dans le chemin, le meilleur parti qu'il était possible.

J'ose le dire : si, dans une république comme Lacédémone, où les citoyens étaient sans cesse gênés par des lois singulières et subtiles, et dans laquelle il n'y avait qu'une famille, qui était la république, il avait été établi que les maris changeassent de femme tous les ans, il en serait né un peuple innombrable.

Il est assez difficile de faire bien comprendre la raison qui a porté les chrétiens à abolir le divorce. Le mariage, chez toutes les nations du monde, est un contrat susceptible de toutes les conventions, et on n'en a dû bannir que celles qui auraient pu en affaiblir l'objet; mais les chrétiens ne le regardent pas dans ce point de vue : aussi ont-ils bien de la peine à dire ce que c'est. Ils ne le font pas consister dans le plaisir des sens; au contraire, comme je te l'ai déjà dit, il semble qu'ils veulent l'en bannir autant qu'ils peuvent; mais c'est une image, une figure, et quelque chose de mystérieux que je ne comprends point.

De Paris, le 19 de la lune de Chahban, 1718.

LETTRE CXVIII

USBEK AU MÊME

La prohibition du divorce n'est pas la seule cause de la dépopulation des pays chrétiens : le grand nombre d'eunu-

ques qu'ils ont parmi eux n'en est pas moins une considérable.

Je parle des prêtres et des dervis de l'un et de l'autre sexe, qui se vouent à une continence éternelle : c'est chez les chrétiens la vertu par excellence ; en quoi je ne les comprends pas, ne sachant ce que c'est qu'une vertu dont il ne résulte rien.

Je trouve que leurs docteurs se contredisent manifestement quand ils disent que le mariage est saint, et que le célibat, qui lui est opposé, l'est encore davantage, sans compter qu'en fait de préceptes et de dogmes fondamentaux le bien est toujours le mieux.

Le nombre de ces gens faisant profession de célibat est prodigieux. Les pères y condamnaient autrefois les enfants dès le berceau ; aujourd'hui ils s'y vouent eux-mêmes dès l'âge de quatorze ans. ce qui revient à peu près à la même chose.

Ce métier de continence a anéanti plus d'hommes que les pestes et les guerres les plus sanglantes n'ont jamais fait. On voit dans chaque maison religieuse une famille éternelle, où il ne naît personne, et qui s'entretient aux dépens de toutes les autres. Ces maisons sont toujours ouvertes, comme autant de gouffres où s'ensevelissent les races futures.

Cette politique est bien différente de celle des Romains, qui établissaient des lois pénales contre ceux qui se refusaient aux lois du mariage et voulaient jouir d'une liberté si contraire à l'utilité publique.

Je ne te parle ici que des pays catholiques. Dans la religion protestante, tout le monde est en droit de faire des enfants : elle ne souffre ni prêtres ni dervis ; et si, dans l'établissement de cette religion qui ramenait tout aux premiers temps, ses fondateurs n'avaient été accusés sans cesse d'intempérance, il ne faut pas douter qu'après avoir rendu la pratique du mariage universelle, ils n'en eussent encore adouci le joug, et achevé d'ôter toute la barrière qui sépare, en ce point, le Nazaréen et Mahomet.

Mais, quoi qu'il en soit, il est certain que la religion donne aux protestants un avantage infini sur les catholiques.

J'ose le dire : dans l'état présent où est l'Europe, il n'est pas possible que la religion catholique y subsiste cinq cents ans.

Avant l'abaissement de la puissance d'Espagne, les catholiques étaient beaucoup plus forts que les protestants. Ces derniers sont peu à peu parvenus à un équilibre, et aujourd'hui la balance commence à l'emporter de leur côté. Cette supériorité augmentera tous les jours : les protestants deviendront plus riches et plus puissants, et les catholiques plus faibles.

Les pays protestants doivent être et sont réellement plus peuplés que les catholiques : d'où il suit, premièrement, que les tributs y sont plus considérables, parce qu'ils augmentent à proportion de ceux qui les payent; secondement, que les terres y sont mieux cultivées; enfin, que le commerce y fleurit davantage, parce qu'il y a plus de gens qui ont une fortune à faire, et qu'avec plus de besoins on y a plus de ressources pour les remplir. Quand il n'y a que le nombre de gens suffisant pour la culture des terres, il faut que le commerce périsse, et, lorsqu'il n'y a que celui qui est nécessaire pour entretenir le commerce, il faut que la culture des terres manque, c'est-à-dire, il faut que tous les deux tombent en même temps, parce que l'on ne s'attache jamais à l'un que ce ne soit aux dépens de l'autre.

Quant aux pays catholiques, non seulement la culture des terres y est abandonnée, mais même l'industrie y est pernicieuse; elle ne consiste qu'à apprendre cinq ou six mots d'une langue morte. Dès qu'un homme a cette provision par devers lui, il ne doit plus s'embarrasser de sa fortune; il trouve dans le cloître une vie tranquille, qui dans le monde lui aurait coûté des sueurs et des peines.

Ce n'est pas tout : les dervis ont en leurs mains presque toutes les richesses de l'État; c'est une société de gens avares, qui prennent toujours et ne rendent jamais : ils

accumulent sans cesse des revenus pour acquérir des capitaux. Tant de richesses tombent, pour ainsi dire, en paralysie ; plus de circulation, plus de commerce, plus d'arts, plus de manufactures.

Il n'y a point de prince protestant qui ne lève sur ces peuples dix fois plus d'impôts que le pape n'en lève sur ses sujets ; cependant ces derniers sont misérables, pendant que les autres vivent dans l'opulence. Le commerce ranime tout chez les uns, et le monachisme porte la mort partout chez les autres.

De Paris, le 26 de la lune de Chahban, 1718.

LETTRE CXIX

USBEK AU MÊME

Nous n'avons plus rien à dire de l'Asie et de l'Europe ; passons à l'Afrique. On ne peut guère parler que de ses côtes, parce qu'on n'en connaît pas l'intérieur.

Celles de Barbarie, où la religion mahométane est établie, ne sont plus si peuplées qu'elles étaient du temps des Romains, par les raisons que nous avons déjà dites. Quant aux côtes de la Guinée, elles doivent être furieusement dégarnies depuis deux cents ans que les petits rois, ou chefs des villages, vendent leurs sujets aux princes d'Europe pour les porter dans leurs colonies en Amérique.

Ce qu'il y a de singulier, c'est que cette Amérique, qui reçoit tous les ans tant de nouveaux habitants, est elle-même déserte, et ne profite point des pertes continuelles de l'Afrique. Ces esclaves qu'on transporte dans un autre climat y périssent à milliers ; et les travaux des mines, où l'on occupe sans cesse et les naturels du pays et les étrangers, les exhalaisons malignes qui en sortent, le vif-argent dont

il faut faire un continuel usage, les détruisent sans ressource.

Il n'y a rien de si extravagant que de faire périr un nombre innombrable d'hommes pour tirer du fond de la terre l'or et l'argent, ces métaux d'eux-mêmes absolument inutiles, et qui ne sont des richesses que parce qu'on les a choisis pour en être les signes.

De Paris, le dernier de la lune de Chahban, 1718.

LETTRE CXX

USBEK AU MÊME

La fécondité d'un peuple dépend quelquefois des plus petites circonstances du monde, de manière qu'il ne faut souvent qu'un nouveau tour de son imagination pour le rendre beaucoup plus nombreux qu'il n'était.

Les Juifs, toujours exterminés et toujours renaissants, ont réparé leurs pertes et leurs destructions continuelles par cette seule espérance qu'ont parmi eux toutes les familles d'y voir naître un roi puissant qui sera le maître de la terre.

Les anciens rois de Perse n'avaient tant de milliers de sujets qu'à cause de ce dogme de la religion des mages, que les actes les plus agréables à Dieu que les hommes puissent faire, c'était de faire un enfant, labourer un champ et planter un arbre.

Si la Chine a dans son sein un peuple si prodigieux, cela ne vient que d'une certaine manière de penser : car, comme les enfants regardent leurs pères comme des dieux, qu'ils les respectent comme tels dès cette vie, qu'ils les honorent après leur mort par des sacrifices dans lesquels ils croient que leurs âmes, anéanties dans le Tyen [1], reprennent une

1. *Le Tyen :* le ciel de la cosmogonie chinoise.

nouvelle vie, chacun est porté à augmenter une famille si soumise dans cette vie et si nécessaire dans l'autre.

D'un autre côté, les pays des mahométans deviennent tous les jours déserts, à cause d'une opinion qui, toute sainte qu'elle est, ne laisse pas d'avoir des effets très pernicieux lorsqu'elle est enracinée dans les esprits. Nous nous regardons comme des voyageurs qui ne doivent penser qu'à une autre patrie; les travaux utiles et durables, les soins pour assurer la fortune de nos enfants, les projets qui tendent au delà d'une vie courte et passagère, nous paraissent quelque chose d'extravagant. Tranquilles pour le présent, sans inquiétude pour l'avenir, nous ne prenons la peine ni de réparer les édifices publics, ni de défricher les terres incultes, ni de cultiver celles qui sont en état de recevoir nos soins; nous vivons dans une insensibilité générale, et nous laissons tout faire à la Providence.

C'est un esprit de vanité qui a établi chez les Européens l'injuste droit d'aînesse, si défavorable à la propagation, en ce qu'il porte l'attention d'un père sur un seul de ses enfants et détourne ses yeux de tous les autres; en ce qu'il l'oblige, pour rendre solide la fortune d'un seul, de s'opposer à l'établissement de plusieurs; enfin en ce qu'il détruit l'égalité des citoyens, qui en fait toute l'opulence.

De Paris, le 4 de la lune de Rhamazan, 1718.

LETTRE CXXI

USBEK AU MÊME

Les pays habités par les sauvages sont ordinairement peu peuplés, par l'éloignement qu'ils ont presque tous pour le travail et la culture de la terre. Cette malheureuse aversion est si forte que, lorsqu'ils font quelque imprécation contre quelqu'un de leurs ennemis, ils ne lui souhaitent autre

chose que d'être réduit à labourer un champ, croyant qu'il n'y a que la chasse et la pêche qui soit[1] un exercice noble et digne d'eux.

Mais, comme il y a souvent des années où la chasse et la pêche rendent très peu, ils sont désolés par des famines fréquentes; sans compter qu'il n'y a pas de pays si abondant en gibier et en poisson qui puisse donner la subsistance à un grand peuple, parce que les animaux fuient toujours les endroits trop habités.

D'ailleurs, les bourgades de sauvages, au nombre de deux ou trois cents habitants, isolées les unes des autres, ayant des intérêts aussi séparés que ceux de deux empires, ne peuvent pas se soutenir, parce qu'elles n'ont pas la ressource des grands États, dont toutes les parties se répondent et se secourent mutuellement.

Il y a chez les sauvages une autre coutume qui n'est pas moins pernicieuse que la première : c'est la cruelle habitude où sont les femmes de se faire avorter, afin que leur grossesse ne les rende pas désagréables à leurs maris.

Il y a ici des lois terribles contre ce désordre; elles vont jusqu'à la fureur. Toute fille qui n'a point été déclarer sa grossesse au magistrat est punie de mort si son fruit périt : la pudeur et la honte, les accidents même, ne l'excusent jamais.

De Paris, le 9 de la lune de Rhamazan, 1718.

LETTRE CXXII

USBEK AU MÊME

L'effet ordinaire des colonies est d'affaiblir les pays d'où on les tire sans peupler ceux où on les envoie.

1. *Soit* est bien ainsi au singulier, se rapportant au dernier substantif exprimé.

Il faut que les hommes restent où ils sont; il y a des maladies qui viennent de ce qu'on change un bon air contre un mauvais; d'autres qui viennent précisément de ce qu'on en change.

L'air se charge, comme les plantes, des particules de la terre de chaque pays. Il agit tellement sur nous que notre tempérament en est fixé. Lorsque nous sommes transportés dans un autre pays, nous devenons malades. Les liquides étant accoutumés à une certaine consistance, les solides à une certaine disposition, tous les deux à un certain degré de mouvement, n'en peuvent plus souffrir d'autres, et ils résistent à un nouveau pli[1].

Quand un pays est désert, c'est un préjugé de quelque vice particulier de la nature du climat : ainsi, quand on ôte les hommes d'un ciel heureux pour les envoyer dans un tel pays, on fait précisément le contraire de ce qu'on se propose.

Les Romains savaient cela par expérience; ils reléguaient tous les criminels en Sardaigne, et ils y faisaient passer des Juifs. Il fallut se consoler de leur perte; chose que le mépris qu'ils avaient pour ces misérables rendait très facile.

Le grand Cha-Abas, voulant ôter aux Turcs le moyen d'entretenir de grosses armées sur les frontières, transporta presque tous les Arméniens hors de leur pays, et en envoya plus de vingt mille familles dans la province de Guilan, qui périrent presque toutes en très peu de temps.

Tous les transports de peuples faits à Constantinople n'ont jamais réussi.

Ce nombre prodigieux de nègres dont nous avons parlé n'a point rempli l'Amérique.

Depuis la destruction des Juifs sous Adrien, la Palestine est sans habitants.

Il faut donc avouer que les grandes destructions sont presque irréparables, parce qu'un peuple qui manque à un certain point reste dans le même état; et, si par hasard il se rétablit, il faut des siècles pour cela.

1. Cet alinéa a été ajouté par le Supplément de 1754.

Que si, dans un état de défaillance, la moindre des circonstances dont nous avons parlé vient à concourir, non seulement il ne se répare pas, mais il dépérit tous les jours et tend à son anéantissement.

L'expulsion des Maures d'Espagne se fait encore sentir comme le premier jour; bien loin que ce vide se remplisse, il devient tous les jours plus grand.

Depuis la dévastation de l'Amérique, les Espagnols, qui ont pris la place de ses anciens habitants, n'ont pu la repeupler; au contraire, par une fatalité que je ferais mieux de nommer une justice divine, les destructeurs se détruisent eux-mêmes et se consument tous les jours.

Les princes ne doivent donc point songer à peupler de grands pays par des colonies. Je ne dis pas qu'elles ne réussissent quelquefois; il y a des climats si heureux que l'espèce s'y multiplie toujours; témoin ces îles[1] qui ont été peuplées par des malades que quelques vaisseaux y avaient abandonnés, et qui y recouvraient aussitôt la santé.

Mais, quand ces colonies réussiraient, au lieu d'augmenter la puissance, elles ne feraient que la partager, à moins qu'elles n'eussent très peu d'étendue, comme sont celles que l'on envoie pour occuper quelque place pour le commerce.

Les Carthaginois avaient, comme les Espagnols, découvert l'Amérique, ou au moins de grandes îles dans lesquelles ils faisaient un commerce prodigieux; mais, quand ils virent le nombre de leurs habitants diminuer, cette sage république défendit à ses sujets ce commerce et cette navigation.

J'ose le dire : au lieu de faire passer les Espagnols dans les Indes, il faudrait faire repasser tous les Indiens et tous les métifs en Espagne; il faudrait rendre à cette monarchie tous ses peuples dispersés; et, si la moitié seulement de ces grandes colonies se conservait, l'Espagne deviendrait la puissance de l'Europe la plus redoutable.

1. L'auteur parle peut-être de l'île de Bourbon.

On peut comparer les empires à un arbre dont les branches trop étendues ôtent tout le suc du tronc et ne servent qu'à faire de l'ombrage.

Rien ne devrait corriger les princes de la fureur des conquêtes lointaines que l'exemple des Portugais et des Espagnols.

Ces deux nations ayant conquis, avec une rapidité inconcevable, des royaumes immenses, plus étonnées de leurs victoires que les peuples vaincus de leur défaite, songèrent aux moyens de les conserver et prirent chacune pour cela une voie différente.

Les Espagnols, désespérant de retenir les nations vaincues dans la fidélité, prirent le parti de les exterminer et d'y envoyer d'Espagne des peuples fidèles : jamais dessein horrible ne fut plus ponctuellement exécuté. On vit un peuple, aussi nombreux que tous ceux de l'Europe ensemble, disparaître de la terre à l'arrivée de ces barbares, qui semblèrent, en découvrant les Indes, avoir voulu en même temps découvrir aux hommes quel était le dernier période de la cruauté.

Par cette barbarie, ils conservèrent ce pays sous leur domination. Juge par là combien les conquêtes sont funestes, puisque les effets en sont tels : car enfin ce remède affreux était unique. Comment auraient-ils pu retenir tant de millions d'hommes dans l'obéissance ? Comment soutenir une guerre civile de si loin ? Que seraient-ils devenus, s'ils avaient donné le temps à ces peuples de revenir de l'admiration où ils étaient de l'arrivée de ces nouveaux dieux et de la crainte de leurs foudres ?

Quant aux Portugais, ils prirent une voie tout opposée; ils n'employèrent pas les cruautés : aussi furent-ils bientôt chassés de tous les pays qu'ils avaient découverts. Les Hollandais favorisèrent la rébellion de ces peuples et en profitèrent.

Quel prince envierait le sort de ces conquérants ? Qui voudrait de ces conquêtes à ces conditions ? Les uns en furent aussitôt chassés; les autres en firent des déserts, et rendirent de même leur propre pays.

C'est le destin des héros de se ruiner à conquérir des pays qu'ils perdent soudain, ou à soumettre des nations qu'ils sont obligés eux-mêmes de détruire; comme cet insensé qui se consumait à acheter des statues qu'il jetait dans la mer, et des glaces qu'il brisait aussitôt.

De Paris, le 18 de la lune de Rhamazan, 1718.

LETTRE CXXIII

USBEK AU MÊME

La douceur du gouvernement contribue merveilleusement à la propagation de l'espèce. Toutes les républiques en sont une preuve constante, et, plus que toutes, la Suisse et la Hollande, qui sont les deux plus mauvais pays de l'Europe, si l'on considère la nature du terrain, et qui cependant sont les plus peuplés.

Rien n'attire plus les étrangers que la liberté, et l'opulence qui la suit toujours; l'une se fait rechercher par elle-même, et les besoins attirent dans les pays où l'on trouve l'autre.

L'espèce se multiplie dans un pays où l'abondance fournit aux enfants, sans rien diminuer de la subsistance des pères.

L'égalité même des citoyens, qui produit ordinairement de l'égalité dans les fortunes, porte l'abondance et la vie dans toutes les parties du corps politique et la répand partout.

Il n'en est pas de même des pays soumis au pouvoir arbitraire: le prince, les courtisans et quelques particuliers possèdent toutes les richesses, pendant que tous les autres gémissent dans une pauvreté extrême.

Si un homme est mal à son aise, et qu'il sente qu'il fera

des enfants plus pauvres que lui, il ne se mariera pas; ou, s'il se marie, il craindra d'avoir un trop grand nombre d'enfants, qui pourraient achever de déranger sa fortune et qui descendraient de la condition de leur père.

J'avoue que le rustique ou paysan, étant une fois marié, peuplera indifféremment, soit qu'il soit riche, soit qu'il soit pauvre; cette considération ne le touche pas: il a toujours un héritage sûr à laisser à ses enfants, qui est son hoyau, et rien ne l'empêche jamais de suivre aveuglément l'instinct de la nature.

Mais à quoi sert dans un État ce nombre d'enfants qui languissent dans la misère? Ils périssent presque tous à mesure qu'ils naissent; ils ne prospèrent jamais: faibles et débiles, ils meurent en détail de mille manières, tandis qu'ils sont emportés en gros par les fréquentes maladies populaires que la misère et la mauvaise nourriture produisent toujours; ceux qui en échappent atteignent l'âge viril sans en avoir la force, et languissent tout le reste de leur vie.

Les hommes sont comme les plantes, qui ne croissent jamais heureusement si elles ne sont bien cultivées: chez les peuples misérables, l'espèce perd, et même quelquefois dégénère.

La France peut fournir un grand exemple de tout ceci. Dans les guerres passées, la crainte où étaient tous les enfants de famille qu'on ne les enrôlât dans la milice les obligeait de se marier, et cela dans un âge trop tendre, et dans le sein de la pauvreté. De tant de mariages il naissait bien des enfants, que l'on cherche encore en France, et que la misère, la famine et les maladies en ont fait disparaître.

Que si, dans un ciel aussi heureux, dans un royaume aussi policé que la France, on fait de pareilles remarques, que sera-ce dans les autres États?

De Paris, le 23 de la lune de Rhamazan, 1718.

LETTRE CXXIV

USBEK AU MOLLAK MÉHÉMET ALI

GARDIEN DES TROIS TOMBEAUX

A Com.

Que nous servent les jeûnes des immaums et les cilices des mollaks? La main de Dieu s'est deux fois appesantie sur les enfants de la loi, le soleil s'obscurcit et semble n'éclairer plus que leurs défaites ; leurs armées s'assemblent, et elles sont dissipées comme la poussière.

L'empire des Osmanlins est ébranlé par les deux plus grands échecs qu'il ait jamais reçus : un moufti chrétien ne le soutient qu'avec peine; le grand vizir d'Allemagne[1] est le fléau de Dieu, envoyé pour châtier les sectateurs d'Omar; il porte partout la colère du ciel irrité contre leur rébellion et leur perfidie.

Esprit sacré des immaums, tu pleures nuit et jour sur les enfants du prophète que le détestable Omar a dévoyés ; tes entrailles s'émeuvent à la vue de leurs malheurs; tu désires leur conversion, et non pas leur perte; tu voudrais les voir réunis sous l'étendard d'Ali par les larmes des saints, et non pas dispersés dans les montagnes et dans les déserts par la terreur des infidèles.

De Paris, le 1er de la lune de Chalval, 1718.

1. Le prince Eugène, qui s'était emparé de Belgrade en 1717 et venait de signer la paix de Passarovitz (1718).

LETTRE CXXV[1]

USBEK A RHÉDI

A Venise.

Quel peut être le motif de ces libéralités immenses que les princes versent sur leurs courtisans? veulent-ils se les attacher? ils leur sont déjà acquis autant qu'ils peuvent l'être. Et d'ailleurs, s'ils acquièrent quelques-uns de leurs sujets en les achetant, il faut bien, par la même raison, qu'ils en perdent une infinité d'autres en les appauvrissant.

Quand je pense à la situation des princes, toujours entourés d'hommes avides et insatiables, je ne puis que les plaindre; et je les plains encore davantage lorsqu'ils n'ont pas la force de résister à des demandes toujours onéreuses à ceux qui ne demandent rien.

Je n'entends jamais parler de leurs libéralités, des grâces et des pensions qu'ils accordent, que je ne me livre à mille réflexions : une foule d'idées se présente à mon esprit; il me semble que j'entends publier cette ordonnance.

Le courage infatigable de quelques-uns de nos sujets à nous demander des pensions ayant exercé sans relâche notre magnificence royale, nous avons enfin cédé à la multitude des requêtes qu'ils nous ont présentées, lesquelles ont fait jusqu'ici la plus grande sollicitude du trône. Ils nous ont représenté qu'ils n'ont point manqué, depuis notre avènement à la couronne, de se trouver à notre lever; que nous les avons toujours vus sur notre passage immobiles comme des bornes, et qu'ils se sont extrêmement élevés pour regarder, sur les

1. La Lettre CXXV est la sixième du Supplément de 1754. Les lettres suivantes avancent donc de six numéros sur celles de 1721. — Cette lettre avait déjà paru, mais avec quelques variantes, dans l'édition de 1721.

épaules les plus hautes, Notre Sérénité. Nous avons même reçu plusieurs requêtes de la part de quelques personnes du beau sexe, qui nous ont supplié de faire attention qu'il est notoire qu'elles sont d'un entretien très difficile; quelques-unes même très surannées nous ont prié, branlant la tête, de faire attention qu'elles ont fait l'ornement de la cour des rois nos prédécesseurs, et que, si les généraux de leurs armées ont rendu l'État redoutable par leurs faits militaires, elles n'ont point rendu la cour moins célèbre par leurs intrigues. Ainsi, désirant traiter les suppliants avec bonté, et leur accorder toutes leurs prières, nous avons ordonné ce qui suit :

Que tout laboureur ayant cinq enfants retranchera journellement la cinquième partie du pain qu'il leur donne. Enjoignons aux pères de famille de faire la diminution, sur chacun d'eux, aussi juste que faire se pourra.

Défendons expressément à tous ceux qui s'appliquent à la culture de leurs héritages, ou qui les ont donnés à titre de ferme, d'y faire aucune réparation, de quelque espèce qu'elle soit.

Ordonnons que toutes personnes qui s'exercent à des travaux vils et mécaniques, lesquels n'ont jamais été au lever de Notre Majesté, n'achètent désormais d'habits, à eux, à leurs femmes et à leurs enfants, que de quatre ans en quatre ans; leur interdisons en outre très étroitement ces petites réjouissances qu'ils avaient coutume de faire, dans leurs familles, les principales fêtes de l'année.

Et, d'autant que nous demeurons averti que la plupart des bourgeois de nos bonnes villes sont entièrement occupés à pourvoir à l'établissement de leurs filles, lesquelles ne se sont rendues recommandables, dans notre État, que par une triste et ennuyeuse modestie, nous ordonnons qu'ils attendront à les marier jusqu'à ce qu'ayant atteint l'âge limité par les ordonnances, elles viennent à les y contraindre. Défendons à nos magistrats de pourvoir à l'éducation de leurs enfants.

De Paris, le 1er de la lune de Chalval, 1718.

LETTRE CXXVI

RICA A ***

On est bien embarrassé dans toutes les religions, quand il s'agit de donner une idée des plaisirs qui sont destinés à ceux qui ont bien vécu. On épouvante facilement les méchants par une longue suite de peines, dont on les menace; mais, pour les gens vertueux, on ne sait que leur promettre. Il semble que la nature des plaisirs soit d'être d'une courte durée ; l'imagination a peine à en représenter d'autres.

J'ai vu des descriptions du paradis capables d'y faire renoncer tous les gens de bon sens : les uns font jouer sans cesse de la flûte ces ombres heureuses; d'autres les condamnent au supplice de se promener éternellement; d'autres enfin, qui les font rêver là-haut aux maîtresses d'ici-bas, n'ont pas cru que cent millions d'années fussent un terme assez long pour leur ôter le goût de ces inquiétudes amoureuses.

Je me souviens à ce propos d'une histoire que j'ai ouï raconter à un homme qui avait été dans le pays du Mogol; elle fait voir que les prêtres indiens ne sont pas moins stériles que les autres dans les idées qu'ils ont des plaisirs du paradis.

Une femme qui venait de perdre son mari vint en cérémonie chez le gouverneur de la ville lui demander permission de se brûler; mais, comme, dans les pays soumis aux mahométans, on abolit tant qu'on peut cette cruelle coutume, il la refusa absolument.

Lorsqu'elle vit ses prières impuissantes, elle se jeta dans un furieux emportement. « Voyez, disait-elle, comme on est gêné! Il ne sera seulement pas permis à une pauvre femme de se brûler quand elle en a envie! A-t-on jamais vu rien de pareil? Ma mère, ma tante, mes sœurs, se sont bien

brûlées! Et, quand je vais demander permission à ce maudit gouverneur, il se fâche et se met à crier comme un enragé ».

Il se trouva là, par hasard, un jeune bonze. « Homme infidèle, lui dit le gouverneur, est-ce toi qui a mis dans l'esprit de cette femme cette fureur? — Non, dit-il, je ne lui ai jamais parlé; mais, si elle m'en croit, elle consommera son sacrifice; elle fera une action agréable au dieu Brama; aussi en sera-t-elle bien récompensée : car elle retrouvera dans l'autre monde son mari, et elle recommencera avec lui un second mariage. — Que dites-vous? dit la femme surprise. je retrouverai mon mari? Ah! je ne me brûle pas. Il était jaloux, chagrin, et d'ailleurs si vieux que, si le dieu Brama n'a point fait sur lui quelque réforme, sûrement il n'a pas besoin de moi. Me brûler pour lui!... pas seulement le bout du doigt pour le retirer du fond des enfers. Deux vieux bonzes, qui me séduisaient et qui savaient de quelle manière je vivais avec lui, n'avaient garde de me tout dire; mais, si le dieu Brama n'a que ce présent à me faire, je renonce à cette béatitude. Monsieur le gouverneur, je me fais mahométane. Et pour vous, dit-elle en regardant le bonze, vous pouvez, si vous voulez, aller dire à mon mari que je me porte fort bien ».

De Paris, le 2 de la lune de Chalval, 1718.

LETTRE CXXVII

RICA A USBEK

A ***.

Je t'attends ici demain; cependant je t'envoie tes lettres d'Ispahan. Les miennes portent que l'ambassadeur du Grand

Mogol a reçu ordre de sortir du royaume[1]. On ajoute qu'on a fait arrêter le prince, oncle du roi, qui est chargé de son éducation; qu'on l'a fait conduire dans un château, où il est très étroitement gardé, et qu'on l'a privé de tous ses honneurs. Je suis touché du sort de ce prince, et je le plains.

Je te l'avoue, Usbek, je n'ai jamais vu couler les larmes de personne sans en être attendri; je sens de l'humanité pour les malheureux, comme s'il n'y avait qu'eux qui fussent hommes; et les grands mêmes, pour lesquels je trouve dans mon cœur de la dureté quand ils sont élevés, je les aime sitôt qu'ils tombent.

En effet, qu'ont-ils à faire, dans la prospérité, d'une inutile tendresse? elle approche trop de l'égalité : ils aiment bien mieux du respect, qui ne demande point de retour. Mais, sitôt qu'ils sont déchus de leur grandeur, il n'y a que nos plaintes qui puissent leur en rappeler l'idée.

Je trouve quelque chose de bien naïf, et même de bien grand, dans les paroles d'un prince qui, près de tomber entre les mains de ses ennemis, voyant ses courtisans autour de lui qui pleuraient : « Je sens, leur dit-il, à vos larmes que je suis encore votre roi ».

De Paris, le 3 de la lune de Chalval, 1718.

1. Il est ici question de la conspiration dite de Cellamare, du nom de l'ambassadeur d'Espagne qui s'était laissé entraîner dans le complot fomenté par le duc et la duchesse du Maine contre le Régent. Le prince de Cellamare fut reconduit sous escorte à la frontière, tandis que le duc était enfermé à Doullens et la duchesse transférée au château de Dijon.

LETTRE CXXVIII

RICA A IBBEN

A Smyrne.

Tu as ouï parler mille fois du fameux roi de Suède : il assiégeait une place dans un royaume qu'on nomme la Norwège; comme il visitait la tranchée, seul avec un ingénieur, il a reçu un coup dans la tête, dont il est mort. On a fait sur-le-champ arrêter son premier ministre[1] : les états se sont assemblés et l'ont condamné à perdre la tête.

Il était accusé d'un grand crime : c'était d'avoir calomnié la nation et de lui avoir fait perdre la confiance de son roi : forfait qui, selon moi, mérite mille morts.

Car enfin, si c'est une mauvaise action de noircir dans l'esprit du prince le dernier de ses sujets, qu'est-ce lorsque l'on noircit la nation entière et qu'on lui ôte la bienveillance de celui que la Providence a établi pour faire son bonheur?

Je voudrais que les hommes parlassent aux rois comme les anges parlent à notre saint prophète.

Tu sais que, dans les banquets sacrés où le seigneur des seigneurs descend du plus sublime trône du monde pour se communiquer à ses esclaves, je me suis fait une loi sévère de captiver une langue indocile; on ne m'a jamais vu abandonner une seule parole qui pût être amère au dernier de ses sujets. Quand il m'a fallu cesser d'être sobre, je n'ai point cessé d'être honnête homme; et, dans cette épreuve de notre fidélité, j'ai risqué ma vie, et jamais ma vertu.

Je ne sais comment il arrive qu'il n'y a presque jamais

1. Charles XII tué au siège de Frédérikshall en Danemark, le 11 décembre 1718. Son premier ministre était le comte de Goertz, exécuté à Stockholm le 2 mars 1719.

de prince si méchant que son ministre ne le soit encore davantage ; s'il fait quelque action mauvaise, elle a presque toujours été suggérée ; de manière que l'ambition des princes n'est jamais si dangereuse que la bassesse d'âme de ses conseillers. Mais comprends-tu qu'un homme qui n'est que d'hier dans le ministère, qui peut-être n'y sera pas demain, puisse devenir dans un moment l'ennemi de lui-même, de sa famille, de sa patrie, et du peuple qui naîtra à jamais de celui qu'il va faire opprimer?

Un prince a des passions ; le ministre les remue : c'est de ce côté-là qu'il dirige son ministère ; il n'a point d'autre but, ni n'en veut connaître. Les courtisans le séduisent par leurs louanges, et lui le flatte plus dangereusement par ses conseils, par les desseins qu'il lui inspire et par les maximes qu'il lui propose.

De Paris, le 25 de la lune de Saphar, 1719.

LETTRE CXXIX

RICA A USBEK

A ***.

Je passais l'autre jour sur le Pont-Neuf avec un de mes amis : il rencontra un homme de sa connaissance, qu'il m'a dit être un géomètre ; et il n'y avait rien qui n'y parût, car il était d'une rêverie profonde ; il fallut que mon ami le tirât longtemps par la manche et le secouât pour le faire descendre jusqu'à lui, tant il était occupé d'une courbe qui le tourmentait peut-être depuis plus de huit jours. Ils se firent tous deux beaucoup d'honnêtetés, et s'apprirent réciproquement quelques nouvelles littéraires. Ces discours les menèrent jusque sur la porte d'un café, où j'entrai avec eux.

Je remarquai que notre géomètre y fut reçu de tout le monde avec empressement, et que les garçons du café en faisaient beaucoup plus de cas que de deux mousquetaires qui étaient dans un coin. Pour lui, il parut qu'il se trouvait dans un lieu agréable : car il dérida un peu son visage, et se mit à rire comme s'il n'avait pas eu la moindre teinture de géométrie.

Cependant son esprit régulier toisait tout ce qui se disait dans la conversation. Il ressemblait à celui qui, dans un jardin, coupait avec son épée la tête des fleurs qui s'élevaient au-dessus des autres : martyr de sa justesse, il était offensé d'une saillie comme une vue délicate est offensée par une lumière trop vive. Rien pour lui n'était indifférent, pourvu qu'il fût vrai : aussi sa conversation était-elle singulière. Il était arrivé ce jour-là de la campagne avec un homme qui avait vu un château superbe et des jardins magnifiques; et il n'avait vu, lui, qu'un bâtiment de soixante pieds de long sur trente-cinq de large, et un bosquet barlong[1] de dix arpents ; il aurait fort souhaité que les règles de la perspective eussent été tellement observées que les allées des avenues eussent paru partout de même largeur, et il aurait donné pour cela une méthode infaillible. Il parut fort satisfait d'un cadran qu'il y avait démêlé, d'une structure fort singulière, et il s'échauffa fort contre un savant qui était auprès de moi, qui malheureusement lui demanda si ce cadran marquait les heures babyloniennes. Un nouvelliste parla du bombardement du château de Fontarabie, et il nous donna soudain les propriétés de la ligne que les bombes avaient décrite en l'air, et, charmé de savoir cela, il voulut en ignorer entièrement le succès. Un homme se plaignait d'avoir été ruiné l'hiver d'auparavant par une inondation. « Ce que vous me dites là m'est fort agréable, dit alors le géomètre : je vois que je ne me suis pas trompé dans l'observation que j'ai faite, et qu'il est au moins tombé

1. *Barlong* (composé du péjoratif *bar* et de *long*) peu usité aujourd'hui : qui a la forme d'un carré long, mais irrégulier

sur la terre deux pouces d'eau plus que l'année passée ».

Un moment après il sortit, et nous le suivîmes. Comme il allait assez vite et qu'il négligeait de regarder devant lui, il fut rencontré directement par un autre homme : ils se choquèrent rudement, et de ce coup ils rejaillirent, chacun de son côté, en raison réciproque de leur vitesse et de leurs masses. Quand ils furent un peu revenus de leur étourdissement, cet homme, portant la main sur le front, dit au géomètre : « Je suis bien aise que vous m'ayez heurté, car j'ai une grande nouvelle à vous apprendre : je viens de donner mon Horace au public. — Comment ! dit le géomètre, il y a deux mille ans qu'il y est. — Vous ne m'entendez pas, reprit l'autre : c'est une traduction de cet ancien auteur que je viens de mettre au jour; il y a vingt ans que je m'occupe à faire des traductions.

— Quoi ! Monsieur, dit le géomètre, il y a vingt ans que vous ne pensez pas ! Vous parlez pour les autres, et ils pensent pour vous ! — Monsieur, dit le savant, croyez-vous que je n'aie pas rendu un grand service au public, de lui rendre la lecture des bons auteurs familière ? — Je ne dis pas tout à fait cela : j'estime autant qu'un autre les sublimes génies que vous travestissez; mais vous ne leur ressemblerez point : car, si vous traduisez toujours, on ne vous traduira jamais.

« Les traductions sont comme ces monnaies de cuivre qui ont bien la même valeur qu'une pièce d'or, et même sont d'un plus grand usage pour le peuple ; mais elles sont toujours faibles et d'un mauvais aloi.

« Vous voulez, dites-vous, faire renaître parmi nous ces illustres morts ; et j'avoue que vous leur donnez bien un corps; mais vous ne leur rendez pas la vie; il y manque toujours un esprit pour les animer.

« Que ne vous appliquez-vous plutôt à la recherche de tant de belles vérités qu'un calcul facile nous fait découvrir tous les jours » ? Après ce petit conseil, ils se séparèrent, je crois, très mécontents l'un de l'autre.

De Paris, le dernier de la lune de Rebiab 2, 1719.

LETTRE CXXX

RICA A***

Je te parlerai dans cette lettre d'une certaine nation qu'on appelle les nouvellistes, qui s'assemblent dans un jardin magnifique, où leur oisiveté est toujours occupée. Ils sont très inutiles à l'État, et leurs discours de cinquante ans n'ont pas un effet différent de celui qu'aurait pu produire un silence aussi long; cependant ils se croient considérables, parce qu'ils s'entretiennent de projets magnifiques et traitent de grands intérêts.

La base de leurs conversations est une curiosité frivole et ridicule : il n'y a point de cabinet si mystérieux qu'ils ne prétendent pénétrer; ils ne sauraient consentir à ignorer quelque chose; ils savent combien notre auguste sultan a de femmes, combien il fait d'enfants toutes les années; et, quoiqu'ils ne fassent aucune dépense en espions, ils sont instruits des mesures qu'il prend pour humilier l'empereur des Turcs et celui des Mogols.

A peine ont-ils épuisé le présent qu'ils se précipitent dans l'avenir, et, marchant au-devant de la Providence, la préviennent sur toutes les démarches des hommes. Ils conduisent un général par la main, et, après l'avoir loué de mille sottises qu'il n'a pas faites, ils lui en préparent mille autres qu'il ne fera pas.

Ils font voler les armées comme les grues, et tomber les murailles comme des cartons; ils ont des ponts sur toutes les rivières, des routes secrètes dans toutes les montagnes, des magasins immenses dans les sables brûlants : il ne leur manque que le bon sens.

Il y a un homme avec qui je loge qui reçut cette lettre d'un nouvelliste; comme elle m'a paru singulière, je la gardai; la voici :

MONSIEUR,

Je me trompe rarement dans mes conjectures sur les affaires du temps. Le 1er janvier 1711, je prédis que l'empereur Joseph mourrait dans le cours de l'année : il est vrai que, comme il se portait fort bien, je crus que je me ferais moquer de moi si je m'expliquais d'une manière bien claire ; ce qui fit que je me servis de termes un peu énigmatiques ; mais les gens qui savent raisonner m'entendirent bien. Le 17 avril de la même année, il mourut de la petite vérole.

Dès que la guerre fut déclarée entre l'Empereur et les Turcs, j'allai chercher nos messieurs dans tous les coins des Tuileries ; je les assemblai près du bassin, et leur prédis qu'on ferait le siège de Belgrade, et qu'il serait pris. J'ai été assez heureux pour que ma prédiction ait été accomplie. Il est vrai que, vers le milieu du siège, je pariai cent pistoles qu'il serait pris le 18 août[1] *; il ne fut pris que le lendemain : peut-on perdre à si beau jeu ?*

Lorsque je vis que la flotte d'Espagne débarquait en Sardaigne, je jugeai qu'elle en ferait la conquête : je le dis, et cela se trouva vrai. Enflé de ce succès, j'ajoutai que cette flotte victorieuse irait débarquer à Final pour faire la conquête du Milanais. Comme je trouvai de la résistance à faire recevoir cette idée, je voulus la soutenir glorieusement ; je pariai cinquante pistoles, et je les perdis encore : car ce diable d'Alberoni, malgré la foi des traités, envoya sa flotte en Sicile, et trompa tout à la fois deux grands politiques, le duc de Savoie et moi.

Tout cela, Monsieur, me déroute si fort que j'ai résolu de prédire toujours et de ne parier jamais. Autrefois nous ne connaissions point aux Tuileries l'usage des paris, et feu M. le comte de L.[2] *ne les souffrait guère ; mais depuis qu'une*

1. 1717.

2. Hugues de Lionne, selon M. Laboulaye ; mais il est question, page 238, de ce même comte de L. comme président du cercle des nouvellistes : ce ne peut donc pas être au ministre que Montesquieu songeait en écrivant ceci.

troupe de petits-maîtres s'est mêlée parmi nous, nous ne savons plus où nous en sommes. A peine ouvrons-nous la bouche pour dire une nouvelle qu'un de ces jeunes gens propose de parier contre.

*L'autre jour, comme j'ouvrais mon manuscrit et accommodais mes lunettes sur mon nez, un de ces fanfarons, saisissant justement l'intervalle du premier mot au second, me dit : « Je parie cent pistoles que non ». Je fis semblant de n'avoir pas fait attention à cette extravagance ; et, reprenant la parole d'une voix plus forte, je dis : « M. le maréchal de *** ayant appris... — Cela est faux, me dit-il, vous avez toujours des nouvelles extravagantes ; il n'y a pas le sens commun à tout cela ». Je vous prie, Monsieur, de me faire le plaisir de me prêter trente pistoles : car je vous avoue que ces paris m'ont fort dérangé. Je vous envoie la copie de deux lettres que j'ai écrites au ministre. Je suis, etc. ».*

LETTRE D'UN NOUVELLISTE AU MINISTRE

MONSEIGNEUR,

Je suis le sujet le plus zélé que le roi ait jamais eu : c'est moi qui obligeai un de mes amis d'exécuter le projet que j'avais formé d'un livre pour démontrer que Louis le Grand était le plus grand de tous les princes qui ont mérité le nom de Grand. Je travaille depuis longtemps à un autre ouvrage qui fera encore plus d'honneur à notre nation. Si Votre Grandeur veut m'accorder un privilège : mon dessein est de prouver que, depuis le commencement de la monarchie, les Français n'ont jamais été battus, et que ce que les historiens ont dit jusqu'ici de nos désavantages sont de véritables impostures. Je suis obligé de les redresser en bien des occasions, et j'ose me flatter que je brille surtout dans la critique. Je suis, Monseigneur, etc.

MONSEIGNEUR,

Depuis la perte que nous avons faite de M. le comte de L., nous vous supplions d'avoir la bonté de nous permettre d'élire un président. Le désordre se met dans nos conférences, et les affaires d'État n'y sont pas traitées avec la même discussion que par le passé; nos jeunes gens vivent absolument sans égard pour les anciens, et entre eux sans discipline : c'est le véritable conseil de Roboam, où les jeunes imposent aux vieillards. Nous avons beau leur représenter que nous étions paisibles possesseurs des Tuileries vingt ans avant qu'ils ne fussent au monde, je crois qu'ils nous en chasseront à la fin, et qu'obligés de quitter ces lieux où nous avons tant de fois évoqué les ombres de nos héros français il faudra que nous allions tenir nos conférences au Jardin du Roi ou dans quelque lieu plus écarté. Je suis... ».

De Paris, le 7 de la lune de Gemmadi 2, 1719.

LETTRE CXXXI

RHÉDI A RICA

A Paris.

Une des choses qui a le plus exercé ma curiosité en arrivant en Europe, c'est l'histoire et l'origine des républiques. Tu sais que la plupart des Asiatiques n'ont pas seulement d'idée de cette sorte de gouvernement, et que l'imagination ne les a pas servis jusqu'à leur faire comprendre qu'il puisse y en avoir sur la terre d'autre que le despotique.

Les premiers gouvernements du monde furent monarchiques; ce ne fut que par hasard et par la succession des siècles que les républiques se formèrent.

La Grèce ayant été abîmée par un déluge, de nouveaux habitants vinrent la peupler : elle tira presque toutes ses colonies d'Égypte et des contrées de l'Asie les plus voisines; et, comme ces pays étaient gouvernés par des rois, les peuples qui en sortirent furent gouvernés de même. Mais, la tyrannie de ces princes devenant trop pesante, on secoua le joug; et du débris de tant de royaumes s'élevèrent ces républiques qui firent si fort fleurir la Grèce, seule polie au milieu des barbares.

L'amour de la liberté, la haine des rois, conserva longtemps la Grèce dans l'indépendance et étendit au loin le gouvernement républicain. Les villes grecques trouvèrent des alliés dans l'Asie Mineure; elles y envoyèrent des colonies aussi libres qu'elles, qui leur servirent de remparts contre les entreprises des rois de Perse. Ce n'est pas tout : la Grèce peupla l'Italie ; l'Italie, l'Espagne, et peut-être les Gaules. On sait que cette grande Hespérie, si fameuse chez les anciens, était au commencement la Grèce, que ses voisins regardaient comme un séjour de félicité : les Grecs, qui ne trouvaient point chez eux ce pays heureux, l'allèrent chercher en Italie ; ceux de l'Italie, en Espagne ; ceux d'Espagne, dans la Bétique ou le Portugal : de manière que toutes ces régions portèrent ce nom chez les anciens. Ces colonies grecques apportèrent avec elles un esprit de liberté qu'elles avaient pris dans ce doux pays. Ainsi, on ne voit guère, dans ces temps reculés, de monarchies dans l'Italie, l'Espagne, les Gaules. On verra bientôt que les peuples du Nord et d'Allemagne n'étaient pas moins libres ; et, si l'on trouve des vestiges de quelque royauté parmi eux, c'est qu'on a pris pour des rois les chefs des armées ou des républiques.

Tout ceci se passait en Europe : car, pour l'Asie et l'Afrique, elles ont toujours été accablées sous le despotisme, si vous en exceptez quelques villes de l'Asie Mineure dont nous avons parlé, et la république de Carthage en Afrique.

Le monde fut partagé entre deux puissantes républiques :

celle de Rome et celle de Carthage. Il n'y a rien de si connu que les commencements de la république romaine, et rien qui le soit si peu que l'origine de celle de Carthage. On ignore absolument la suite des princes africains depuis Didon, et comment ils perdirent leur puissance. C'eût été un grand bonheur pour le monde que l'agrandissement prodigieux de la république romaine, s'il n'y avait pas eu cette différence injuste entre les citoyens romains et les peuples vaincus; si l'on avait donné aux gouverneurs des provinces une autorité moins grande; si les lois si saintes pour empêcher leur tyrannie avaient été observées, et s'ils ne s'étaient pas servis, pour les faire taire, des mêmes trésors que leur injustice avait amassés.

Il semble que la liberté soit faite pour le génie des peuples d'Europe, et la servitude pour celui des peuples d'Asie. C'est en vain que les Romains offrirent aux Cappadociens ce précieux trésor: cette nation lâche le refusa, et elle courut à la servitude avec le même empressement que les autres peuples couraient à la liberté.

César opprima la République romaine et la soumit à un pouvoir arbitraire.

L'Europe gémit longtemps sous un gouvernement militaire et violent, et la douceur romaine fut changée en une cruelle oppression.

Cependant une infinité de nations inconnues sortirent du Nord, se répandirent comme des torrents dans les provinces romaines, et, trouvant autant de facilité à faire des conquêtes qu'à exercer leurs pirateries, les démembrèrent et en firent des royaumes. Ces peuples étaient libres, et ils bornaient si fort l'autorité de leurs rois qu'ils n'étaient proprement que des chefs ou des généraux. Ainsi ces royaumes, quoique fondés par la force, ne sentirent point le joug du vainqueur. Lorsque les peuples d'Asie, comme les Turcs et les Tartares, firent des conquêtes, soumis à la volonté d'un seul, ils ne songèrent qu'à lui donner de nouveaux sujets et à établir par les armes son autorité violente; mais les peuples du Nord, libres dans leur pays, s'emparant des

provinces romaines, ne donnèrent point à leurs chefs une grande autorité. Quelques-uns même de ces peuples, comme les Vandales en Afrique, les Goths en Espagne, déposaient leurs rois dès qu'ils n'en étaient pas satisfaits, et, chez les autres, l'autorité du prince était bornée de mille manières différentes : un grand nombre de seigneurs la partageaient avec lui ; les guerres n'étaient entreprises que de leur consentement ; les dépouilles étaient partagées entre les chefs et les soldats ; aucun impôt en faveur du prince ; les lois étaient faites dans les assemblées de la nation. Voilà le principe fondamental de tous ces États qui se formèrent des débris de l'empire romain.

De Venise, le 20 de la lune de Rhégeb, 1719.

LETTRE CXXXII

RICA A ***

Je fus, il y a cinq ou six mois, dans un café ; j'y remarquai un gentilhomme assez bien mis qui se faisait écouter : il parlait du plaisir qu'il y avait de vivre à Paris ; il déplorait sa situation d'être obligé de vivre dans la province. « J'ai, dit-il, quinze mille livres de rente en fonds de terre, et je me croirais plus heureux si j'avais le quart de ce bien-là en argent et en effets portables partout. J'ai beau presser mes fermiers et les accabler de frais de justice, je ne fais que les rendre plus insolvables : je n'ai jamais pu voir cent pistoles à la fois. Si je devais dix mille francs, on me ferait saisir toutes mes terres, et je serais à l'hôpital ».

Je sortis sans avoir fait grande attention à tout ce discours ; mais, me trouvant hier dans ce quartier, j'entrai dans la même maison, et j'y vis un homme grave, d'un visage pâle et allongé, qui, au milieu de cinq ou six discoureurs, parais-

sait morne et pensif, jusqu'à ce que, prenant brusquement la parole: « Oui, Messieurs, dit-il en haussant la voix, je suis ruiné; je n'ai plus de quoi vivre: car j'ai actuellement chez moi deux cent mille livres en billets de banque et cent mille écus d'argent; je me trouve dans une situation affreuse; je me suis cru riche, et me voilà à l'hôpital; au moins si j'avais seulement une petite terre où je pusse me retirer, je serais sûr d'avoir de quoi vivre; mais je n'ai pas grand comme ce chapeau en fonds de terre ».

Je tournai par hasard la tête d'un autre côté, et je vis un autre homme qui faisait des grimaces de possédé. « A qui se fier désormais? s'écriait-il. Il y a un traître que je croyais si fort de mes amis que je lui avais prêté mon argent; et il me l'a rendu! Quelle perfidie horrible! Il a beau faire, dans mon esprit il sera toujours déshonoré ».

Tout près de là était un homme très mal vêtu, qui, élevant les yeux au ciel, disait: « Dieu bénisse les projets de nos ministres! puissé-je voir les actions à deux mille, et tous les laquais de Paris plus riches que leurs maîtres »! J'eus la curiosité de demander son nom. « C'est un homme extrêmement pauvre, me dit-on; aussi a-t-il un pauvre métier: il est généalogiste, et il espère que son art rendra, si les fortunes continuent, et que tous ces nouveaux riches auront besoin de lui pour réformer leur nom, décrasser leurs ancêtres et orner leurs carrosses; il s'imagine qu'il va faire autant de gens de qualité qu'il voudra; il tressaillit[1] de joie de voir multiplier ses pratiques ».

Enfin, je vis entrer un vieillard pâle et sec, que je reconnus pour nouvelliste avant qu'il se fût assis: il n'était pas du nombre de ceux qui ont une assurance victorieuse contre tous les revers et présagent toujours les victoires et les trophées; c'était, au contraire, un de ces trembleurs qui n'ont que des nouvelles tristes. « Les affaires vont bien mal du côté d'Espagne, dit-il; nous n'avons point de cavalerie sur la frontière, et il est à craindre que le prince Pio, qui en a

1. Montesquieu écrit avec raison *tressaillit* au lieu de *tressaille*, qui n'est nullement conforme à l'infinitif *tressaillir*.

un gros corps, ne fasse contribuer tout le Languedoc ». Il y avait vis-à-vis de moi un philosophe assez mal en ordre qui prenait le nouvelliste en pitié, et haussait les épaules à mesure que l'autre haussait la voix; je m'approchai de lui, et il me dit à l'oreille : « Vous voyez que ce fat nous entretient, il y a une heure, de sa frayeur pour le Languedoc; et moi, j'aperçus hier au soir une tache dans le soleil, qui, si elle augmentait, pourrait faire tomber toute la nature en engourdissement; et je n'ai pas dit un seul mot ».

De Paris, le 17 de la lune de Rhamazan, 1719.

LETTRE CXXXIII

RICA A ***

J'allai l'autre jour voir une grande bibliothèque dans un couvent de dervis, qui en sont comme les dépositaires, mais qui sont obligés d'y laisser entrer tout le monde à certaines heures.

En entrant, je vis un homme grave qui se promenait au milieu d'un nombre innombrable de volumes qui l'entouraient. J'allai à lui, et le priai de me dire quels étaient quelques-uns de ces livres que je voyais mieux reliés que les autres. « Monsieur, me dit-il, j'habite ici une terre étrangère : je n'y connais personne ; bien des gens me font de pareilles questions; mais vous voyez bien que je n'irai pas lire tous ces livres pour les satisfaire ; mais j'ai mon bibliothécaire qui vous donnera satisfaction, car il s'occupe nuit et jour à déchiffrer tout ce que vous voyez là; c'est un homme qui n'est bon à rien et qui nous est très à charge, parce qu'il ne travaille point pour le couvent. Mais j'entends l'heure du réfectoire qui sonne. Ceux qui, comme moi, sont à la tête d'une communauté doivent être les premiers à tous

les exercices ». En disant cela, le moine me poussa dehors, ferma la porte, et, comme s'il eût volé, disparut à mes yeux.

De Paris, le 21 de la lune de Rhamazan, 1719.

LETTRE CXXXIV

RICA AU MÊME

Je retournai le lendemain à cette bibliothèque, où je trouvai tout un autre homme que celui que j'avais vu la première fois : son air était simple, sa physionomie spirituelle et son abord très affable. Dès que je lui eus fait connaître ma curiosité, il se mit en devoir de la satisfaire, et même, en qualité d'étranger, de m'instruire.

« Mon père, lui dis-je, quels sont ces gros volumes qui tiennent tout ce côté de bibliothèque? — Ce sont, me dit-il, les interprètes de l'Écriture. — Il y en a un grand nombre! lui repartis-je; il faut que l'Écriture fût bien obscure autrefois, et bien claire à présent; reste-t-il encore quelques doutes? peut-il y avoir des points contestés? — S'il y en a, bon Dieu! s'il y en a! me répondit-il; il y en a presque autant que de lignes. — Oui? lui dis-je. Et qu'ont donc fait tous ces auteurs? — Ces auteurs, me repartit-il, n'ont point cherché dans l'Écriture ce qu'il faut croire, mais ce qu'ils croient eux-mêmes; ils ne l'ont point regardée comme un livre où étaient contenus les dogmes qu'ils devaient recevoir, mais comme un ouvrage qui pourrait donner de l'autorité à leurs propres idées : c'est pour cela qu'ils en ont corrompu tous les sens, et ont donné la torture à tous les passages. C'est un pays où les hommes de toutes les sectes font des descentes, et vont comme au pillage; c'est un champ de bataille où les nations ennemies qui se rencon-

trent livrent bien des combats, où l'on s'attaque, où l'on s'escarmouche de bien des manières.

« Tout près de là vous voyez les livres ascétiques ou de dévotion; ensuite les livres de morale, bien plus utiles; ceux de théologie, doublement inintelligibles, et par la matière qui y est traitée, et par la manière de la traiter; les ouvrages des mystiques, c'est-à-dire des dévots qui ont le cœur tendre. — Ah! mon père, lui dis-je, un moment; n'allez pas si vite; parlez-moi de ces mystiques. — Monsieur, dit-il, la dévotion échauffe un cœur disposé à la tendresse, et lui fait envoyer des esprits au cerveau qui l'échauffent de même, d'où naissent les extases et les ravissements. Cet état est le délire de la dévotion; souvent il se perfectionne, ou plutôt dégénère en quiétisme: vous savez qu'un quiétiste n'est autre chose qu'un homme fou, dévot et libertin.

« Voyez les casuites, qui mettent au jour les secrets de la nuit; qui forment dans leur imagination tous les monstres que le démon d'amour peut produire, les rassemblent, les comparent, et en font l'objet éternel de leurs pensées : heureux si leur cœur ne se met pas de la partie, et ne devient pas lui-même complice de tant d'égarements si naïvement décrits et si nuement peints!

« Vous voyez, Monsieur, que je pense librement, et que je vous dis tout ce que je pense. Je suis naturellement naïf, et plus encore avec vous, qui êtes un étranger, qui voulez savoir les choses, et les savoir telles qu'elles sont. Si je voulais, je ne vous parlerais de tout ceci qu'avec admiration; je vous dirais sans cesse : « Cela est divin, cela est respectable; il y « du merveilleux ». Et il en arriverait de deux choses l'une, ou que je vous tromperais, ou que je me déshonorerais dans votre esprit ».

Nous en restâmes là; une affaire qui survint au dervis rompit notre conversation jusqu'au lendemain.

De Paris, le 23 de la lune de Rhamazan, 1719.

LETTRE CXXXV

RICA AU MÊME

Je revins à l'heure marquée, et mon homme me mena précisément dans l'endroit où nous nous étions quittés. « Voici, me dit-il, les grammairiens, les glossateurs et les commentateurs. — Mon père, lui dis-je, tous ces gens-là ne peuvent-ils pas se dispenser d'avoir du bon sens? — Oui, dit-il, ils le peuvent; et même il n'y paraît pas, leurs ouvrages n'en sont pas plus mauvais; ce qui est très commode pour eux. — Cela est vrai, lui dis-je; et je connais bien des philosophes qui feraient bien de s'appliquer à ces sortes de sciences-là.

— Voilà, poursuivit-il, les orateurs, qui ont le talent de persuader indépendamment des raisons; et les géomètres, qui obligent un homme malgré lui d'être persuadé, et le convainquent avec tyrannie.

« Voici les livres de métaphysique, qui traitent de si grands intérêts, et dans lesquels l'infini se rencontre partout; les livres de physique, qui ne trouvent pas plus de merveilleux dans l'économie du vaste univers que dans la machine la plus simple de nos artisans; les livres de médecine, ces monuments de la fragilité de la nature et de la puissance de l'art, qui font trembler quand ils traitent des maladies même les plus légères, tant ils nous rendent la mort présente, mais qui nous mettent dans une sécurité entière quand ils parlent de la vertu des remèdes, comme si nous étions devenus immortels.

« Tout près de là sont les livres d'anatomie, qui contiennent bien moins la description des parties du corps humain que les noms barbares qu'on leur a donnés: chose qui ne guérit ni le malade de son mal, ni le médecin de son ignorance.

« Voici la chimie, qui habite tantôt l'hôpital et tantôt les petites-maisons, comme des demeures qui lui sont également propres.

« Voici les livres de science, ou plutôt d'ignorance occulte : tels sont ceux qui contiennent quelque espèce de diablerie ; exécrables selon la plupart des gens, pitoyables selon moi. Tels sont encore les livres d'astrologie judiciaire. — Que dites-vous, mon père ? Les livres d'astrologie judiciaire ! repartis-je avec feu ; et ce sont ceux dont nous faisons plus de cas en Perse : ils règlent toutes les actions de notre vie, et nous déterminent dans toutes nos entreprises ; les astrologues sont proprement nos directeurs ; ils font plus, ils entrent dans le gouvernement de l'État. — Si cela est, me dit-il, vous vivez sous un joug bien plus dur que celui de la raison : voilà ce qui s'appelle le plus étrange de tous les empires ; je plains bien une famille, et encore plus une nation, qui se laisse si fort dominer par les planètes. — Nous nous servons, lui repartis-je, de l'astrologie comme vous vous servez de l'algèbre. Chaque nation a sa science, selon laquelle elle règle sa politique : tous les astrologues ensemble n'ont jamais fait tant de sottises en notre Perse qu'un seul de vos algébristes en a fait ici. Croyez-vous que le concours fortuit des astres ne soit pas une règle aussi sûre que les beaux raisonnements de votre faiseur de systèmes ? Si l'on comptait les voix là-dessus en France et en Perse, ce serait un beau sujet de triomphe pour l'astrologie ; vous verriez les mathématiciens bien humiliés : quel accablant corollaire en pourrait-on tirer contre eux » !

Notre dispute fut interrompue, et il fallut nous quitter.

De Paris, le 26 de la lune de Rhamazan, 1719.

LETTRE CXXXVI

RICA AU MÊME

Dans l'entrevue suivante, mon savant me mena dans un cabinet particulier. « Voici les livres d'histoire moderne, me dit-il. Voyez premièrement les historiens de l'Église et des papes; livres que je lis pour m'édifier, et qui font souvent en moi un effet tout contraire.

« Là, ce sont ceux qui ont écrit de la décadence du formidable empire romain, qui s'était formé du débris de tant de monarchies, et sur la chute duquel il s'en forma aussi tant de nouvelles. Un nombre infini de peuples barbares, aussi inconnus que les pays qu'ils habitaient, parurent tout à coup, l'inondèrent, le ravagèrent, le dépecèrent, et fondèrent tous les royaumes que vous voyez à présent en Europe. Ces peuples n'étaient point proprement barbares, puisqu'ils étaient libres; mais ils le sont devenus depuis que, soumis pour la plupart à une puissance absolue, ils ont perdu cette douce liberté si conforme à la raison, à l'humanité et à la nature.

« Vous voyez ici les historiens de l'Allemagne, laquelle n'est qu'une ombre du premier empire, mais qui est, je crois, la seule puissance qui soit sur la terre que la division n'a point affaiblie ; la seule, je crois encore, qui se fortifie à mesure de ses pertes, et qui, lente à profiter des succès, devient indomptable par ses défaites.

« Voici les historiens de France, où l'on voit d'abord la puissance des rois se former, mourir deux fois, renaître de même, languir ensuite pendant plusieurs siècles; mais, prenant insensiblement des forces, accrue de toutes parts, monter à son dernier période : semblable à ces fleuves qui dans leur course perdent leurs eaux, ou se cachent sous terre; puis, reparaissant de nouveau, grossis par les riviè-

res qui s'y jettent, entraînent avec rapidité tout ce qui s'oppose à leur passage.

« Là vous voyez la nation espagnole sortir de quelques montagnes; les princes mahométans subjugués aussi insensiblement qu'ils avaient rapidement conquis; tant de royaumes réunis dans une vaste monarchie, qui devint presque la seule; jusqu'à ce qu'accablée de sa fausse opulence, elle perdit sa force et sa réputation même, et ne conserva que l'orgueil de sa première puissance.

« Ce sont ici les historiens d'Angleterre, où l'on voit la liberté sortir sans cesse des feux de la discorde et de la sédition; le prince toujours chancelant sur un trône inébranlable; une nation impatiente, sage dans sa fureur même, et qui, maîtresse de la mer (chose inouïe jusqu'alors), mêle le commerce avec l'empire.

« Tout près de là sont les historiens de cette autre reine de la mer, la république de Hollande, si respectée en Europe, et si formidable en Asie, où ses négociants voient tant de rois prosternés devant eux.

« Les historiens d'Italie vous représentent une nation autrefois maîtresse du monde, aujourd'hui esclave de toutes les autres; ses princes divisés et faibles, et sans autre attribut de souveraineté qu'une vaine politique.

« Voilà les historiens des républiques : de la Suisse, qui est l'image de sa liberté; de Venise, qui n'a de ressources qu'en son économie, et de Gênes, qui n'est superbe que par ses bâtiments.

« Voici ceux du Nord, et entre autres de la Pologne, qui use si mal de sa liberté et du droit qu'elle a d'élire ses rois qu'il semble qu'elle veuille consoler par là les peuples ses voisins, qui ont perdu l'un et l'autre ».

Là-dessus, nous nous séparâmes jusqu'au lendemain.

De Paris, le 2 de la lune de Chalval, 1719.

LETTRE CXXXVII

RICA AU MÊME

Le lendemain, il me mena dans un autre cabinet. « Ce sont ici les poètes, me dit-il; c'est-à-dire ces auteurs dont le métier est de mettre des entraves au bon sens, et d'accabler la raison sous les agréments comme on ensevelissait autrefois les femmes sous leurs parures et leurs ornements. Vous les connaissez; ils ne sont pas rares chez les Orientaux, où le soleil, plus ardent, semble échauffer les imaginations mêmes.

« Voilà les poèmes épiques. — Hé! qu'est-ce que les poèmes épiques ? — En vérité, me dit-il, je n'en sais rien; les connaisseurs disent qu'on n'en a jamais fait que deux, et que les autres qu'on donne sous ce nom ne le sont point: c'est aussi ce que je ne sais pas. Ils disent de plus qu'il est impossible d'en faire de nouveaux; et cela est encore plus surprenant.

« Voici les poètes dramatiques, qui, selon moi, sont les poètes par excellence et les maîtres des passions. Il y en a de deux sortes : les comiques, qui nous remuent si doucement, et les tragiques, qui nous troublent et nous agitent avec tant de violence.

« Voici les lyriques, que je méprise autant que je fais cas des autres, et qui font de leur art une harmonieuse extravagance.

« On voit ensuite les auteurs des idylles et des églogues, qui plaisent même aux gens de cour, par l'idée qu'ils leur donnent d'une certaine tranquillité qu'ils n'ont pas, et qu'ils leur montrent dans la condition des bergers.

« De tous les auteurs que nous avons vus, voici les plus dangereux : ce sont ceux qui aiguisent les épigrammes, qui sont de petites flèches déliées qui font une plaie profonde et inaccessible aux remèdes.

« Vous voyez ici les romans[1], qui sont des espèces de poètes, et qui outrent également le langage de l'esprit et celui du cœur; qui passent leur vie à chercher la nature et la manquent toujours, et qui font des héros qui y sont aussi étrangers que les dragons ailés et les hippocentaures.

— J'ai vu, lui dis-je, quelques-uns de vos romans, et, si vous voyiez les nôtres, vous en seriez encore plus choqué. Ils sont aussi peu naturels, et d'ailleurs extrêmement gênés par nos mœurs: il faut dix années de passion avant qu'un amant ait pu voir seulement le visage de sa maîtresse. Cependant les auteurs sont forcés de faire passer les lecteurs dans ces ennuyeux préliminaires. Or, il est impossible que les incidents soient variés : on a recours à un artifice pire que le mal même qu'on veut guérir ; c'est aux prodiges. Je suis sûr que vous ne trouverez pas bon qu'une magicienne fasse sortir une armée de dessous terre ; qu'un héros lui seul en détruise une de cent mille hommes. Cependant voilà nos romans : ces aventures froides et souvent répétées nous font languir, et ces prodiges extravagants nous révoltent ».

De Paris, le 6 de la lune de Chalval, 1719.

LETTRE CXXXVIII

RICA A IBBEN

A Smyrne.

Les ministres se succèdent et se détruisent ici comme les saisons : depuis trois ans j'ai vu changer quatre fois de

1. *Romanciers* serait ici plus exact que *romans*.

système sur les finances. On lève aujourd'hui, en Perse et en Turquie, les subsides de la même manière que les fondateurs de ces monarchies les levaient : il s'en faut bien qu'il en soit ici de même. Il est vrai que nous n'y mettons pas tant d'esprit que les Occidentaux; nous croyons qu'il n'y a pas plus de différence entre l'administration des revenus du prince et de ceux d'un particulier qu'il y en a entre compter cent mille tomans ou en compter cent. Mais il y a ici bien plus de finesse et de mystère. Il faut que de grands génies travaillent nuit et jour ; qu'ils enfantent sans cesse, et avec douleur, de nouveaux projets ; qu'ils écoutent les avis d'une infinité de gens qui travaillent pour eux sans en être priés; qu'ils se retirent et vivent dans le fond d'un cabinet impénétrable aux grands et sacré aux petits ; qu'ils aient toujours la tête remplie de secrets importants, de desseins miraculeux, de systèmes nouveaux; et qu'absorbés dans les méditations ils soient privés non seulement de l'usage de la parole, mais même quelquefois de la politesse.

Dès que le feu roi eut fermé les yeux, on pensa à établir une nouvelle administration. On sentait qu'on était mal, mais on ne savait comment faire pour être mieux. On s'était mal trouvé de l'autorité sans bornes des ministres précédents : on la voulut partager. On créa pour cet effet six ou sept conseils ; et ce ministère est peut-être celui de tous qui a gouverné la France avec plus de sens : la durée en fut courte, aussi bien que celle du bien qu'il produisit.

La France, à la mort du feu roi, était un corps accablé de mille maux : N*** prit le fer à la main[1], retrancha les chairs inutiles et appliqua quelques remèdes topiques; mais il restait toujours un vice intérieur à guérir. Un étranger[2] est venu qui a entrepris cette cure. Après bien des

1. Le duc de Noailles.

2. L'Ecossais Jean Law, le fondateur de la trop fameuse banque qui ruina tant de familles.

remèdes violents, il a cru lui avoir rendu son embonpoint, et il l'a seulement rendue bouffie.

Tous ceux qui étaient riches il y a six mois sont à présent dans la pauvreté, et ceux qui n'avaient pas de pain regorgent de richesses. Jamais ces deux extrémités ne se sont touchées de si près. L'étranger a tourné l'État comme un fripier tourne un habit : il fait paraître dessus ce qui était dessous, et ce qui était dessus, il le met à l'envers. Quelles fortunes inespérées, incroyables même à ceux qui les ont faites! Dieu ne tire pas plus rapidement les hommes du néant. Que de valets servis par leurs camarades, et peut-être demain par leurs maîtres!

Tout ceci produit souvent des choses bizarres. Les laquais qui avaient fait fortune sous le règne passé vantent aujourd'hui leur naissance : ils rendent à ceux qui viennent de quitter leur livrée dans une certaine rue[1] tout le mépris qu'on avait pour eux il y a six mois; ils crient de toute leur force : « La noblesse est ruinée ! quel désordre dans l'État ! quelle confusion dans les rangs! On ne voit que des inconnus faire fortune » ! Je te promets que ceux-ci prendront bien leur revanche sur ceux qui viendront après eux, et que, dans trente ans, ces gens de qualité feront bien du bruit.

De Paris, le 1er de la lune de Zilcadé, 1720.

LETTRE CXXXIX

RICA AU MÊME

Voici un grand exemple de la tendresse conjugale, non seulement dans une femme, mais dans une reine. La reine

1. La rue Quincampoix.

de Suède[1], voulant à toute force associer le prince son époux à la couronne, pour aplanir toutes les difficultés, a envoyé aux états une déclaration par laquelle elle se désiste de la régence, en cas qu'il soit élu.

Il y a soixante et quelques années qu'une autre reine, nommée Christine, abdiqua la couronne pour se donner tout entière à la philosophie. Je ne sais lequel de ces deux exemples nous devons admirer davantage.

Quoique j'approuve assez que chacun se tienne ferme dans le poste où la nature l'a mis, et que je ne puisse louer la faiblesse de ceux qui, se trouvant au-dessous de leur état, le quittent comme par une espèce de désertion, je suis cependant frappé de la grandeur d'âme de ces deux princesses, et de voir l'esprit de l'une et le cœur de l'autre supérieurs à leur fortune. Christine a songé à connaître dans le temps que les autres ne songent qu'à jouir, et l'autre ne veut jouir que pour mettre tout son bonheur entre les mains de son auguste époux.

De Paris, le 27 de la lune de Maharram, 1720.

LETTRE CXL

RICA A USBEK

A ***.

Le Parlement de Paris vient d'être relégué dans une petite ville qu'on appelle Pontoise[2]. Le conseil lui a envoyé

1. Ulrique-Éléonore, sœur de Charles XII, morte le 5 décembre 1751, à cinquante-quatre ans. Son mari, Frédéric de Hesse-Cassel, associé au trône de Suède le 4 avril 1720, mourut le 5 avril 1751, à soixante-douze ans.

2. Le Parlement y fut exilé le 20 juillet 1720 pour avoir refusé d'enregistrer les mesures vexatoires par lesquelles Law essayait de soutenir son crédit ébranlé.

enregistrer ou approuver une déclaration qui le déshonore ; et il l'a enregistrée d'une manière qui déshonore le conseil.

On menace d'un pareil traitement quelques parlements du royaume.

Ces compagnies sont toujours odieuses : elles n'approchent des rois que pour leur dire de tristes vérités ; et, pendant qu'une foule de courtisans leur représentent sans cesse un peuple heureux sous leur gouvernement, elles viennent démentir la flatterie et apporter au pied du trône les gémissements et les larmes dont elles sont dépositaires.

C'est un pesant fardeau, mon cher Usbek, que celui de la vérité, lorsqu'il faut la porter jusqu'aux princes : ils doivent bien penser que ceux qui le font y sont contraints, et qu'ils ne se résoudraient jamais à faire des démarches si tristes et si affligeantes pour ceux qui les font, s'ils n'y étaient forcés par leur devoir, leur respect, et même leur amour.

De Paris, le 21 de la lune de Gemmadi 1, 1720.

LETTRE CXLI

RICA AU MÊME

A ***.

J'irai te voir sur la fin de la semaine : que les jours couleront agréablement avec toi !

Je fus présenté, il y a quelques jours, à une dame de la cour, qui avait quelque envie de voir ma figure étrangère. Je la trouvai belle, digne des regards de notre monarque, et d'un rang auguste dans le lieu sacré où son cœur repose.

Elle me fit mille questions sur les mœurs des Persans et sur la manière de vivre des Persanes : il me parut que la vie

du sérail n'était pas de son goût, et qu'elle trouvait de la répugnance à voir un homme partagé entre dix ou douze femmes. Elle ne put voir sans envie le bonheur de l'un, et sans pitié la condition des autres. Comme elle aime la lecture, surtout celle des poètes et des romans[1], elle souhaita que je lui parlasse des nôtres: ce que je lui en dis redoubla sa curiosité; elle me pria de lui faire traduire un fragment de quelques-uns de ceux que j'ai apportés. Je le fis, et je lui envoyai, quelques jours après, un conte persan: peut-être seras-tu bien aise de le voir travesti.

Du temps de Cheik-Ali-Can, il y avait en Perse une femme nommée Zuléma : elle savait par cœur tout le saint Alcoran; il n'y avait point de dervis qui entendît mieux qu'elle les traditions des saints prophètes ; les docteurs arabes n'avaient rien dit de si mystérieux qu'elle n'en comprit tous les sens ; et elle joignait à tant de connaissances un certain caractère d'esprit enjoué, qui laissait à peine deviner si elle voulait amuser ceux à qui elle parlait, ou les instruire.

Un jour qu'elle était avec ses compagnes dans une des salles du sérail, une d'elles lui demanda ce qu'elle pensait de l'autre vie, si elle ajoutait foi à cette ancienne tradition de nos docteurs, que le paradis n'est fait que pour les hommes.

« C'est le sentiment commun, leur dit-elle : il n'y a rien que l'on n'ait fait pour dégrader notre sexe. Il y a même une nation répandue par toute la Perse, qu'on appelle la nation juive, qui soutient, par l'autorité de ses livres sacrés, que nous n'avons point d'âme.

« Ces opinions si injurieuses n'ont d'autre origine que l'orgueil des hommes, qui veulent porter leur supériorité au delà même de leur vie, et ne pensent pas que, dans le grand jour, toutes les créatures paraîtront devant Dieu comme le néant, sans qu'il y ait entre elles de prérogatives que celles que la vertu y aura mises.

1. *Romans* est mis encore une fois ici pour *romanciers*.

« Dieu ne se bornera point dans ses récompenses; et, comme les hommes qui auront bien vécu, et bien usé de l'empire qu'ils ont ici-bas sur nous, seront dans un paradis plein de beautés célestes et ravissantes, et telles que, si un mortel les avait vues, il se donnerait aussitôt la mort, dans l'impatience d'en jouir; aussi les femmes vertueuses iront dans un lieu de délices, où elles seront enivrées d'un torrent de voluptés, avec des hommes divins qui leur seront soumis: chacune d'elles aura un sérail, dans lequel ils seront enfermés, et des eunuques, encore plus fidèles que les nôtres, pour les garder.

« J'ai lu, ajouta-t-elle, dans un livre arabe, qu'un homme, nommé Ibrahim, était d'une jalousie insupportable. Il avait douze femmes extrêmement belles, qu'il traitait d'une manière très dure : il ne se fiait plus à ses eunuques, ni aux murs de son sérail; il les tenait presque toujours sous la clef, enfermées dans leur chambre, sans qu'elles pussent se voir ni se parler, car il était même jaloux d'une amitié innocente: toutes ses actions prenaient la teinture de sa brutalité naturelle; jamais une douce parole ne sortit de sa bouche, et jamais il ne fit le moindre signe qui n'ajoutât quelque chose à la rigueur de leur esclavage.

« Un jour qu'il les avait toutes assemblées dans une salle de son sérail, une d'entre elles, plus hardie que les autres, lui reprocha son mauvais naturel. « Quand on cherche si « fort les moyens de se faire craindre, lui dit-elle, on trouve « toujours auparavant ceux de se faire haïr. Nous sommes « si malheureuses que nous ne pouvons nous empêcher de « désirer un changement : d'autres, à ma place, souhaite- « raient votre mort; je ne souhaite que la mienne; et, ne « pouvant espérer d'être séparée de vous que par là, il me « sera encore bien doux d'en être séparée ». Ce discours, qui aurait dû le toucher, le fit entrer dans une furieuse colère; il tira son poignard, et le lui plongea dans le sein. « Mes chères compagnes, dit-elle d'une voix mourante, si « le Ciel a pitié de ma vertu, vous serez vengées ». A ces mots, elle quitta cette vie infortunée pour aller dans le

séjour des délices, où les femmes qui ont bien vécu jouissent d'un bonheur qui se renouvelle toujours.

« D'abord elle vit une prairie riante, dont la verdure était relevée par les peintures des fleurs les plus vives; un ruisseau, dont les eaux étaient plus pures que le cristal, y faisait un nombre infini de détours. Elle entra ensuite dans des bocages charmants, dont le silence n'était interrompu que par le doux chant des oiseaux; de magnifiques jardins se présentèrent ensuite; la nature les avait ornés avec sa simplicité[1] et toute sa magnificence. Elle trouva enfin un palais superbe préparé pour elle, et rempli d'hommes célestes destinés à ses plaisirs.

« Deux d'entre eux se présentèrent aussitôt pour la déshabiller; d'autres la mirent dans le bain, et la parfumèrent des plus délicieuses essences; on lui donna ensuite des habits infiniments plus riches que les siens; après quoi on la mena dans une grande salle, où elle trouva un feu fait avec des bois odoriférants, et une table couverte des mets les plus exquis. Tout semblait concourir au ravissement de ses sens: elle entendait d'un côté une musique d'autant plus divine qu'elle était plus tendre; de l'autre, elle ne voyait que des danses de ces hommes divins, uniquement occupés à lui plaire. Cependant tant de plaisirs ne doivent servir qu'à la conduire insensiblement à des plaisirs plus grands. On la mena dans sa chambre; et, après l'avoir encore une fois déshabillée, on la porta dans un lit superbe, où deux hommes d'une beauté charmante la reçurent dans leurs bras. C'est pour lors qu'elle fut enivrée, et que ses ravissements passèrent même ses désirs. « Je suis toute hors de « moi, leur disait-elle; je croirais mourir, si je n'étais sûre « de mon immortalité. C'en est trop, laissez-moi; je succombe sous la violence des plaisirs. Oui, vous rendez un « peu le calme à mes sens; je commence à respirer et à « revenir à moi-même. D'où vient que l'on a ôté les flam-

1. Il semblerait qu'il fallût ici « *toute* sa simplicité »; mais notre texte ne donne pas *toute*.

« beaux? Que ne puis-je à présent considérer votre beauté « divine! Que ne puis-je voir!... Mais pourquoi voir? Vous « me faites rentrer dans mes premiers transports. O dieux! « que ces ténèbres sont aimables! Quoi! je serai immor- « telle, et immortelle avec vous! je serai... Non, je vous « demande grâce, car je vois bien que vous êtes gens à n'en « demander jamais ».

« Après plusieurs commandements réitérés, elle fut obéie; mais elle ne le fut que lorsqu'elle voulut l'être bien sérieusement. Elle se reposa languissamment, et s'endormit dans leurs bras. Deux moments de sommeil réparèrent sa lassitude; elle reçut deux baisers qui l'enflammèrent soudain, et lui firent ouvrir les yeux. « Je suis inquiète, dit-elle, je « crains que vous ne m'aimiez plus ». C'était un doute dans lequel elle ne voulait pas rester longtemps: aussi eut-elle avec eux tous les éclaircissements qu'elle pouvait désirer. « Je suis désabusée, s'écria-t-elle; pardon, pardon; je suis « sûre de vous. Vous ne me dites rien, mais vous prouvez « mieux que tout ce que vous me pourriez dire: oui, oui, « je vous le confesse, on n'a jamais tant aimé. Mais quoi! « vous vous disputez tous deux l'honneur de me persuader! « Ah! si vous vous disputez, si vous joignez l'ambition au « plaisir de ma défaite, je suis perdue; vous serez tous deux « vainqueurs, il n'y aura que moi de vaincue; mais je vous « vendrai bien cher la victoire ».

« Tout ceci ne fut interrompu que par le jour. Ses fidèles et aimables domestiques entrèrent dans sa chambre et firent lever ces deux jeunes hommes, que deux vieillards ramenèrent dans les lieux où ils étaient gardés pour ses plaisirs. Elle se leva ensuite, et parut d'abord à cette cour idolâtre dans les charmes d'un déshabillé simple, et ensuite couverte des plus somptueux ornements. Cette nuit l'avait embellie; elle avait donné de la vie à son teint et de l'expression à ses grâces. Ce ne fut, pendant tout le jour, que danses, que concerts, que festins, que jeux, que promenades; et l'on remarquait qu'Anaïs se dérobait de temps en temps, et volait vers ses deux jeunes héros; après quelques précieux instants

d'entrevue, elle revenait vers la troupe qu'elle avait quittée, toujours avec un visage plus serein. Enfin, sur le soir, on la perdit tout à fait : elle alla s'enfermer dans le sérail, où elle voulait, disait-elle, faire connaissance avec ces captifs immortels qui devaient à jamais vivre avec elle. Elle visita donc les appartements de ces lieux les plus reculés et les plus charmants où elle compta cinquante esclaves d'une beauté miraculeuse; elle erra toute la nuit de chambre en chambre, recevant partout des hommages toujours différents, et toujours les mêmes.

« Voilà comment l'immortelle Anaïs passait sa vie, tantôt dans des plaisirs éclatants, tantôt dans des plaisirs solitaires ; admirée d'une troupe brillante, ou bien aimée d'un amant éperdu ; souvent elle quittait un palais enchanté pour aller dans une grotte champêtre ; les fleurs semblaient naître sous ses pas, et les jeux se présentaient en foule au-devant d'elle.

« Il y avait plus de huit jours qu'elle était dans cette demeure heureuse, que, toujours hors d'elle-même, elle n'avait pas fait une seule réflexion : elle avait joui de son bonheur sans le connaître, et sans avoir eu un seul de ces moments tranquilles où l'âme se rend, pour ainsi dire, compte à elle-même, et s'écoute dans le silence des passions.

« Les bienheureux ont des plaisirs si vifs qu'ils peuvent rarement jouir de cette liberté d'esprit : c'est pour cela qu'attachés invinciblement aux objets présents, ils perdent entièrement la mémoire des choses passées, et n'ont plus aucun souci de ce qu'ils ont connu ou aimé dans l'autre vie.

« Mais Anaïs, dont l'esprit était vraiment philosophe, avait passé presque toute sa vie à méditer : elle avait poussé ses réflexions beaucoup plus loin qu'on n'aurait dû l'attendre d'une femme laissée à elle-même. La retraite austère que son mari lui avait fait garder ne lui avait laissé que cet avantage. C'est cette force d'esprit qui lui avait fait mépriser la crainte dont ses compagnes étaient frappées, et la mort, qui devait être la fin de ses peines et le commencement de sa félicité.

« Ainsi elle sortit peu à peu de l'ivresse des plaisirs, et s'enferma seule dans un appartement de son palais. Elle se laissa aller à des réflexions bien douces sur sa condition passée et sur sa félicité présente ; elle ne put s'empêcher de s'attendrir sur le malheur de ses compagnes : on est sensible à des tourments que l'on a partagés. Anaïs ne se tint pas dans les simples bornes de la compassion : plus tendre envers ces infortunées, elle se sentit portée à les secourir.

« Elle donna ordre à un de ces jeunes hommes qui étaient auprès d'elle de prendre la figure de son mari ; d'aller dans son sérail, de s'en rendre maître ; de l'en chasser, et d'y rester à sa place jusqu'à ce qu'elle le rappelât.

« L'exécution fut prompte : il fendit les airs, arriva à la porte du sérail d'Ibrahim, qui n'y était pas. Il frappe, tout lui est ouvert ; les eunuques tombent à ses pieds : il vole vers les appartements où les femmes d'Ibrahim étaient enfermées. Il avait, en passant, pris les clefs dans la poche de ce jaloux, à qui il s'était rendu invisible. Il entre, et les surprend d'abord par son air doux et affable ; et, bientôt après, il les surprend davantage par ses empressements et par la rapidité de ses entreprises. Toutes eurent leur part de l'étonnement ; et elles l'auraient pris pour un songe, s'il y eût eu moins de réalité.

« Pendant que ces nouvelles scènes se jouent dans le sérail, Ibrahim heurte, se nomme, tempête et crie. Après avoir essuyé bien des difficultés, il entre et jette les eunuques dans un désordre extrême. Il marche à grands pas ; mais il recule en arrière, et tombe comme des nues quand il voit le faux Ibrahim, sa véritable image, dans toutes les libertés d'un maître. Il crie au secours ; il veut que les eunuques lui aident à tuer cet imposteur ; mais il n'est pas obéi. Il n'a plus qu'une bien faible ressource, c'est de s'en rapporter au jugement de ses femmes. Dans une heure le faux Ibrahim avait séduit tous ses juges. Il est chassé et traîné indignement hors du sérail, et il aurait reçu la mort mille fois, si son rival n'avait ordonné qu'on lui sauvât la vie. Enfin, le nouvel Ibrahim, resté maître du champ de

bataille, se montra de plus en plus digne d'un tel choix, et se signala par des miracles jusqu'alors inconnus. « Vous ne « ressemblez pas à Ibrahim, disaient ces femmes. — Dites, « dites plutôt que cet imposteur ne me ressemble pas, di- « sait le triomphant Ibrahim : comment faut-il faire pour « être votre époux, si ce que je fais ne suffit pas?

« — Ah! nous n'avons garde de douter, dirent les fem- « mes. Si vous n'êtes pas Ibrahim, il nous suffit que vous « ayez si bien mérité de l'être : vous êtes plus Ibrahim en « un jour qu'il ne l'a été dans le cours de dix années. — « Vous me promettez donc, reprit-il, que vous vous décla- « rez en ma faveur contre cet Imposteur? — N'en doutez « pas, dirent-elles d'une commune voix; nous vous jurons « une fidélité éternelle : nous n'avons été que trop long- « temps abusées; le traître ne soupçonnait point notre « vertu, il ne soupçonnait que sa faiblesse; nous voyons « bien que les hommes ne sont point faits comme lui; c'est « à vous sans doute qu'ils ressemblent : si vous saviez com- « bien vous nous le faites haïr! — Ah! je vous donnerai « souvent de nouveaux sujets de haine, reprit le faux Ibra- « him : vous ne connaissez point encore tout le tort qu'il vous « a fait. — Nous jugeons de son injustice par la grandeur « de votre vengeance, reprirent-elles. — Oui, vous avez rai- « son, dit l'homme divin; j'ai mesuré l'expiation au crime : « je suis bien aise que vous soyez contentes de ma manière « de punir. — Mais, dirent ces femmes, si cet imposteur « revient, que ferons-nous? — Il lui serait, je crois, difficile « de vous tromper, répondit-il : dans la place que j'occupe « auprès de vous, on ne se soutient guère par la ruse; et « d'ailleurs je l'enverrai si loin que vous n'entendrez plus « parler de lui : pour lors je prendrai sur moi le soin de « votre bonheur. Je ne serai point jaloux; je saurai m'as- « surer de vous sans vous gêner; j'ai assez bonne opinion de « mon mérite pour croire que vous me serez fidèles : si vous « n'étiez pas vertueuses avec moi, avec qui le seriez-vous »? Cette conversation dura longtemps entre lui et ces femmes, qui, plus frappées de la différence des deux Ibrahims que

de leur ressemblance, ne songeaient pas même à se faire éclaircir de tant de merveilles. Enfin le mari désespéré reprit encore les troubler; il trouva toute sa maison dans la joie, et les femmes plus incrédules que jamais. La place n'était pas tenable pour un jaloux; il sortit furieux; et un instant après le faux Ibrahim le suivit, le prit, le transporta dans les airs, et le laissa à quatre cents lieues de là.

« O dieux! dans quelle désolation se trouvèrent ces femmes dans l'absence de leur cher Ibrahim! Déjà leurs eunuques avaient repris leur sévérité naturelle; toute la maison était en larmes; elles s'imaginaient quelquefois que tout ce qu'il leur était arrivé n'était qu'un songe; elles se regardaient toutes les unes les autres, et se rappelaient les moindres circonstances de ces étranges aventures. Enfin, Ibrahim revint, toujours plus aimable; il leur parut que son voyage n'avait pas été pénible. Le nouveau maître prit une conduite si opposée à celle de l'autre qu'elle surprit tous les voisins. Il congédia tous les eunuques, rendit sa maison accessible à tout le monde; il ne voulut pas même souffrir que ses femmes se voilassent. C'était une chose singulière de les voir dans les festins, parmi des hommes, aussi libres qu'eux. Ibrahim crut avec raison que les coutumes du pays n'étaient pas faites pour des citoyens comme lui. Cependant il ne se refusait aucune dépense : il dissipa avec une immense profusion les biens du jaloux, qui, de retour trois ans après des pays lointains où il avait été transporté, ne trouva plus que ses femmes et trente-six enfants ».

De Paris, le 26 de la lune de Gemmadi 1, 1720.

LETTRE CXLII

RICA A USBEK

*A ***.*

Voici une lettre que je reçus hier d'un savant : elle te paraîtra singulière.

MONSIEUR,

Il y a six mois que j'ai recueilli la succession d'un oncle très riche, qui m'a laissé cinq ou six cent mille livres et une maison superbement meublée. Il y a plaisir d'avoir du bien lorsqu'on en sait faire un bon usage. Je n'ai point d'ambition ni de goût pour les plaisirs; je suis presque toujours enfermé dans un cabinet où je mène la vie d'un savant. C'est dans ce lieu que l'on trouve un curieux amateur de la vénérable antiquité.

Lorsque mon oncle eut fermé les yeux, j'aurais fort souhaité de le faire enterrer avec les cérémonies observées par les anciens Grecs et Romains; mais je n'avais pour lors ni lacrymatoires, ni urnes, ni lampes antiques.

Mais depuis je me suis bien pourvu de ces précieuses raretés. Il y a quelques jours que je vendis ma vaisselle d'argent pour acheter une lampe de terre qui avait servi à un philosophe stoïcien. Je me suis défait de toutes les glaces dont mon oncle avait couvert presque tous les murs de ses appartements, pour avoir un petit miroir un peu félé, qui fut autrefois à l'usage de Virgile : je suis charmé d'y voir ma figure représentée, au lieu de celle du cygne de Mantoue. Ce n'est pas tout : j'ai acheté cent louis d'or cinq ou six pièces de monnaie de cuivre qui avait[1] *cours il y a deux mille ans. Je*

1. Il semble qu'il faudrait plutôt ici *avaient*, au pluriel, se rapportant à *six pièces;* mais le texte de 1754, conforme à celui de 1721, donne bien *avait*, au singulier.

*ne sache pas avoir à présent dans ma maison un seul meuble qui n'ait été fait avant la décadence de l'empire. J'ai un petit cabinet de manuscrits fort précieux et fort chers : quoique je me tue la vue à les lire, j'aime beaucoup mieux m'en servir que des exemplaires imprimés, qui ne sont pas si corrects, et que tout le monde a entre les mains. Quoique je ne sorte presque jamais, je ne laisse pas d'avoir une passion démesurée de connaître tous les anciens chemins qui étaient du temps des Romains. Il y en a un qui est près de chez moi, qu'un proconsul des Gaules fit faire il y a environ douze cents ans : lorsque je vais à ma maison de campagne, je ne manque jamais d'y passer, quoiqu'il soit très incommode et qu'il m'allonge de plus d'une lieue; mais ce qui me fait enrager, c'est qu'on y a mis des poteaux de bois de distance en distance pour marquer l'éloignement des villes voisines; je suis désespéré de voir ces misérables indices, au lieu des colonnes milliaires qui y étaient autrefois : je ne doute pas que je ne les fasse rétablir par mes héritiers, et que je ne les engage à cette dépense par mon testament. Si vous avez, Monsieur, quelque manuscrit persan, vous me ferez plaisir de m'en accommoder : je vous le payerai tout ce que vous voudrez, et je vous donnerai par-dessus le marché quelques ouvrages de ma façon, par lesquels vous verrez que je ne suis point un membre inutile de la république des lettres. Vous y remarquerez entre autres une dissertation, où je prouve que la couronne dont on se servait autrefois dans les triomphes était de chêne, et non pas de laurier; vous en admirerez une autre, où je prouve, par de doctes conjectures tirées des plus graves auteurs grecs, que Cambyses fut blessé à la jambe gauche, et non pas à la droite; une autre, où je prouve qu'un petit front était une beauté très recherchée par les Romains. Je vous enverrai encore un volume in-quarto, en forme d'explication d'un vers du sixième livre de l'*Énéide* de Virgile. Vous ne recevrez tout ceci que dans quelques jours, et quant à présent, je me contente de vous envoyer ce fragment d'un ancien mythologiste grec, qui n'avait point paru jusques ici, et que j'ai découvert dans la poussière d'une bibliothèque. Je vous quitte pour une affaire importante que j'ai sur les bras :*

il s'agit de restituer un beau passage de Pline le Naturaliste, que les copistes du cinquième siècle ont étrangement défiguré.

Je suis, etc.

FRAGMENT D'UN ANCIEN MYTHOLOGISTE

Dans une île près des Orcades[1], *il naquit un enfant qui avait pour père Éole, dieu des vents, et pour mère une nymphe de Calédonie. On dit de lui qu'il apprit tout seul à compter avec ses doigts*[2], *et que, dès l'âge de quatre ans, il distinguait si parfaitement les métaux que, sa mère ayant voulu lui donner une bague de laiton au lieu d'une d'or, il reconnut la tromperie et la jeta par terre.*

Dès qu'il fut grand, son père lui apprit le secret d'enfermer les vents dans une outre, qu'il vendait ensuite à tous les voyageurs; mais, comme la marchandise n'était pas fort prisée dans son pays, il le quitta, et se mit à courir le monde en compagnie de l'aveugle dieu du hasard.

Il apprit dans ses voyages que dans la Bétique[3] *l'or rehuissait de toutes parts: cela fit qu'il y précipita ses pas. Il y fut fort mal reçu de Saturne, qui régnait pour lors; mais, ce dieu ayant quitté la terre, il s'avisa d'aller dans tous les carrefours, où il criait sans cesse d'une voix rauque: « Peuples de Bétique, vous croyez être riches parce que vous avez de l'or et de l'argent; votre erreur me fait pitié; croyez-moi, quittez le pays des vils métaux, venez dans l'empire de l'imagination, et je vous promets des richesses qui vous étonneront vous-mêmes ». Aussitôt il ouvrit une grande partie des outres qu'il avait apportées, et il distribua de sa marchandise à qui en voulut.*

1. L'Écosse.
2. On comprend aisément, dès les premiers mots qu'il s'agit de Jean Law. Il avait montré tout jeune de rares dispositions pour le calcul.
3. La France.

Le lendemain il revint dans les mêmes carrefours, et il s'écria : « Peuples de Bétique, voulez-vous être riches? Imaginez-vous que je le suis beaucoup, et que vous l'êtes beaucoup aussi; mettez-vous tous les matins dans l'esprit que votre fortune a doublé pendant la nuit; levez-vous ensuite; et, si vous avez des créanciers, allez les payer de ce que vous aurez imaginé; et dites-leur d'imaginer à leur tour ».

Il reparut quelques jours après, et il parla ainsi : « Peuples de Bétique, je vois bien que votre imagination n'est pas si vive que les premiers jours; laissez-vous conduire à la mienne; je mettrai tous les matins devant vos yeux un écriteau qui sera pour vous la source des richesses : vous n'y verrez que quatre paroles[1]*; mais elles seront bien significatives, car elles régleront la dot de vos femmes, la légitime de vos enfants, le nombre de vos domestiques. Et quant à vous, dit-il à ceux de la troupe qui étaient le plus près de lui; quant à vous, mes chers enfants (je puis vous appeler de ce nom, car vous avez reçu de moi une seconde naissance), mon écriteau décidera de la magnificence de vos équipages, de la somptuosité de vos festins, du nombre et de la pension de vos maîtresses ».*

A quelques jours de là il arriva dans le carrefour, tout essoufflé, et, transporté de colère, il s'écria : « Peuples de Bétique, je vous avais conseillé d'imaginer, et je vois que vous ne le faites pas : eh bien! à présent je vous l'ordonne ». Là-dessus, il les quitta brusquement; mais la réflexion le rappela sur ses pas. « J'apprends que quelques-uns de vous sont assez détestables pour conserver leur or et leur argent[2]*. Encore passe pour l'argent; mais pour de l'or... pour de l'or... Ah! cela me met dans une indignation... Je jure par mes outres sacrées que, s'ils ne viennent me l'apporter, je les punirai sévèrement ». Puis il ajouta d'un air tout à fait persuasif : « Croyez-vous que ce soit pour garder ces misérables métaux que je vous les demande? Une marque de ma candeur, c'est que,*

1. *Quatre paroles* : le cours des actions.

2. Law avait obtenu un arrêt du conseil interdisant à tout particulier de garder chez lui plus de cinq cents livres en espèces.

lorsque vous me les apportâtes il y a quelques jours, je vous en rendis sur-le-champ la moitié[1] ».

Le lendemain on l'aperçut de loin, et on le vit s'insinuer avec une voix douce et flatteuse: « *Peuples de Bétique, j'apprends que vous avez une partie de vos trésors dans les pays étrangers; je vous prie, faites-les-moi venir; vous me ferez plaisir, et je vous en aurai une reconnaissance éternelle* ».

Le fils d'Éole parlait à des gens qui n'avaient pas grande envie de rire; ils ne purent pourtant s'en empêcher: ce qui fit qu'il s'en retourna bien confus. Mais, reprenant courage, il hasarda encore une petite prière: « *Je sais que vous avez des pierres précieuses; au nom de Jupiter, défaites-vous-en: rien ne vous appauvrit comme ces sortes de choses: défaites-vous-en, vous dis-je: si vous ne le pouvez pas par vous-mêmes, je vous donnerai des hommes d'affaires excellents. Que de richesses vont couler chez vous, si vous faites ce que je vous conseille! Oui, je vous promets tout ce qu'il y aura de plus pur dans mes outres* ».

Enfin il monta sur un tréteau, et, prenant une voix plus assurée, il dit: « *Peuples de Bétique, j'ai comparé l'heureux état dans lequel vous êtes avec celui où je vous trouvai lorsque j'arrivai ici; je vous vois le plus riche peuple de la terre; mais, pour achever votre fortune, souffrez que je vous ôte la moitié de vos biens* ». *A ces mots, d'une aile légère le fils d'Éole disparut et laissa ses auditeurs dans une consternation inexprimable; ce qui fit qu'il revint le lendemain et parla ainsi:* « *Je m'aperçus hier que mon discours vous déplut extrêmement. Eh bien! prenez que je ne vous aie rien dit; il est vrai, la moitié, c'est trop. Il n'y a qu'à prendre d'autres expédients pour arriver au but que je me suis proposé. Assemblons nos richesses dans un même endroit; nous le pouvons facilement, car elles ne tiennent pas un gros volume* ». *Aussitôt il en disparut les trois quarts.*

De Paris, le 9 de la lune de Chahban, 1720.

1. Les remboursements s'effectuaient moitié en argent, moitié en papier.

LETTRE CXLIII

RICA A NATHANAEL LÉVI, MÉDECIN JUIF

A Livourne.

Tu me demandes ce que je pense de la vertu des amulettes et de la puissance des talismans. Pourquoi t'adresses-tu à moi? tu es Juif, et je suis mahométan : c'est-à-dire que nous sommes tous deux bien crédules.

Je porte toujours sur moi plus de deux mille passages du saint Alcoran: j'attache à mes bras un petit paquet où sont écrits les noms de plus de deux cents dervis : ceux d'Ali, de Fatmé, et de tous les Purs, sont cachés en plus de vingt endroits de mes habits.

Cependant je ne désapprouve point ceux qui rejettent cette vertu que l'on attribue à de certaines paroles : il nous est bien plus difficile de répondre à leurs raisonnements qu'à eux de répondre à nos expériences.

Je porte tous ces chiffons sacrés par une longue habitude, pour me conformer à une pratique universelle; je crois que, s'ils n'ont pas plus de vertus que les bagues et les autres ornements dont on se pare, ils n'en ont pas moins. Mais toi, tu mets toute ta confiance sur quelques lettres mystérieuses, et, sans cette sauvegarde, tu serais dans un effroi continuel.

Les hommes sont bien malheureux! ils flottent sans cesse entre de fausses espérances et des craintes ridicules; et, au lieu de s'appuyer sur la raison, ils se font des monstres qui les intimident, ou des fantômes qui les séduisent.

Quel effet veux-tu que produise l'arrangement de certaines lettres? Quel effet veux-tu que leur dérangement puisse troubler? Quelle relation ont-elles avec les vents, pour apaiser les tempêtes; avec la poudre à canon, pour en vaincre l'effort; avec ce que les médecins appellent l'humeur pec-

cante et la cause morbifique des maladies, pour les guérir?

Ce qu'il y a d'extraordinaire, c'est que ceux qui fatiguent leur raison pour lui faire rapporter de certains événements à des vertus occultes n'ont pas un moindre effort à faire pour s'empêcher d'en voir la véritable cause.

Tu me diras que de certains prestiges ont fait gagner une bataille; et moi, je te dirai qu'il faut que tu t'aveugles pour ne pas trouver dans la situation du terrain, dans le nombre ou dans le courage des soldats, dans l'expérience des capitaines, des causes suffisantes pour produire cet effet dont tu veux ignorer la cause.

Je te passe pour un moment qu'il y ait des prestiges; passe-moi à mon tour, pour un moment, qu'il n'y en ait point: car cela n'est pas impossible. Cette concession que tu me fais n'empêche pas que deux armées ne puissent se battre: veux-tu que, dans ce cas-là, aucune des deux ne puisse remporter la victoire?

Crois-tu que leur sort restera incertain jusqu'à ce que quelque puissance invisible vienne le déterminer; que tous les coups seront perdus, toute la prudence vaine, et tout le courage inutile?

Penses-tu que la mort, dans ces occasions, rendue présente de mille manières, ne puisse pas produire dans les esprits ces terreurs paniques que tu as tant de peine à expliquer? Veux-tu que dans une armée de cent mille hommes il ne puisse pas y avoir un seul homme timide? Crois-tu que le découragement de celui-ci ne puisse pas produire le découragement d'un autre; que le second, qui quitte un troisième, ne lui fasse pas bientôt abandonner un quatrième? Il n'en faut pas davantage pour que le désespoir de vaincre saisisse soudain toute une armée, et la saisisse d'autant plus facilement qu'elle se trouve plus nombreuse.

Tout le monde sait, et tout le monde sent, que les hommes, commes toutes les créatures qui tendent à conserver leur être, aiment passionnément la vie; on sait cela en général, et on cherche pourquoi, dans une certaine occasion particulière, ils ont craint de la perdre.

Quoique les livres sacrés de toutes les nations soient remplis de ces terreurs paniques ou surnaturelles, je n'imagine rien de si frivole, parce que, pour s'assurer qu'un effet qui peut être produit par cent mille causes naturelles est surnaturel, il faut avoir auparavant examiné si aucune de ces causes n'a agi; ce qui est impossible.

Je ne t'en dirai pas davantage, Nathanaël : il me semble que la matière ne mérite pas d'être si sérieusement traitée.

De Paris, le 20 de la lune de Chahban, 1720.

P.-S. Comme je finissais, j'ai entendu crier dans la rue une lettre d'un médecin de province à un médecin de Paris (car ici toutes les bagatelles s'impriment, se publient et s'achètent); j'ai cru que je ferais bien de te l'envoyer, parce qu'elle a du rapport à notre sujet. Il y a bien des choses que je n'entends pas; mais toi, qui es médecin, tu dois entendre le langage de tes confrères.

LETTRE D'UN MÉDECIN DE PROVINCE

A UN MÉDECIN DE PARIS

Il y avait dans notre ville un malade qui ne dormait point depuis trente-cinq jours : son médecin lui ordonna l'opium; mais il ne pouvait se résoudre à le prendre; et il avait la coupe à la main, qu'il était plus indéterminé que jamais. Enfin il dit à son médecin : « Monsieur, je vous demande quartier seulement jusqu'à demain : je connais un homme qui n'exerce pas la médecine, mais qui a chez lui un nombre innombrable de remèdes contre l'insomnie; souffrez que je l'envoie querir; et, si je ne dors pas cette nuit, je vous promets que je reviendrai à vous ». Le médecin congédié, le malade fit fermer les rideaux, et dit à un petit laquais : « Tiens, va-t'en chez M. Anis, et dis-lui qu'il vienne me parler ».

M. Anis arrive. « *Mon cher monsieur Anis, je me meurs, je ne puis dormir; n'auriez-vous point, dans votre boutique, la C. du G., ou bien quelque livre de dévotion composé par un R. P. J., que vous n'ayez pas pu vendre? car souvent les remèdes les plus gardés sont les meilleurs.* — *Monsieur, dit le libraire, j'ai chez moi la* COUR SAINTE *du P. Caussin, en six volumes, à votre service : je vais vous l'envoyer; je souhaite que vous vous en trouviez bien. Si vous voulez les œuvres du révérend père Rodriguez, jésuite espagnol, ne vous en faites faute. Mais, croyez-moi, tenons-nous-en au père Caussin; j'espère, avec l'aide de Dieu, qu'une période du père Caussin vous fera autant d'effet qu'un feuillet tout entier de la C. du G.* ». *Là-dessus M. Anis sortit, et courut chercher le remède à sa boutique. La* COUR SAINTE *arrive : on en secoue la poudre; le fils du malade, jeune écolier, commence à la lire : il en sentit le premier l'effet, à la seconde page, il ne prononçait plus que d'une voix mal articulée, et déjà toute la compagnie se sentait affaiblie; un instant après, tout ronfla, excepté le malade, qui, après avoir été longtemps éprouvé, s'assoupit à la fin.*

Le médecin arrive de grand matin. « *Hé bien! a-t-on pris mon opium* »? *On ne lui répond rien : la femme, la fille, le petit garçon, tous, transportés de joie, lui montrent le père Caussin. Il demande ce que c'est; on lui dit :* « *Vive le père Caussin! il faut l'envoyer relier. Qui l'eût dit? qui l'eût cru? c'est un miracle! Tenez, Monsieur, voyez donc le père Caussin : c'est ce volume-là qui a fait dormir mon père* ». *Et là-dessus on lui expliqua la chose comme elle s'était passée.*

Le médecin était un homme subtil, rempli des mystères de la cabale et de la puissance des paroles et des esprits : cela le frappa; et, après plusieurs réflexions, il résolut de changer absolument sa pratique. « *Voilà un fait bien singulier, disait-il. Je tiens une expérience; il faut la pousser plus loin. Hé! pourquoi un esprit ne pourrait-il pas transmettre à son ouvrage les mêmes qualités qu'il a lui-même? ne le voyons-nous pas tous les jours? Au moins cela vaut-il bien la peine de l'essayer. Je suis las des apothicaires; leurs sirops,*

leurs juleps et toutes les drogues galéniques ruinent les malades et leur santé : changeons de méthode ; éprouvons la vertu des esprits ». Sur cette idée il dressa une nouvelle pharmacie, comme vous allez voir par la description que je vous vais faire des principaux remèdes qu'il mit en pratique.

TISANE PURGATIVE

Prenez trois feuilles de la Logique *d'Aristote en grec ; deux feuilles d'un traité de théologie scholastique le plus aigu, comme, par exemple, du subtil Scott ; quatre de Paracelse ; une d'Avicenne ; six d'Averroès ; trois de Porphyre ; autant de Plotin ; autant de Jamblique : faites infuser le tout pendant vingt-quatre heures, et prenez-en quatre prises par jour.*

PURGATIF PLUS VIOLENT

*Prenez dix A*** du C*** concernant la B*** et la C*** des J***[1] ; faites-les distiller au bain-marie ; mortifiez une goutte de l'humeur âcre et piquante qui en viendra, dans un verre d'eau commune : avalez le tout avec confiance.*

VOMITIF

Prenez six harangues ; une douzaine d'oraisons funèbres indifféremment, prenant garde pourtant de ne point se servir de celles de M. de N.[2] *; un recueil de nouveaux opéras ; cinquante romans ; trente mémoires nouveaux : mettez le tout dans un matras ; laissez-le en digestion pendant deux jours ; puis faites-le distiller au feu de sable. Et si tout cela ne suffit pas,*

AUTRE PLUS PUISSANT

Prenez une feuille de papier marbré, qui ait servi à couvrir un recueil des pièces des J. F. ; faites-la infuser l'espace

1. Dix arrêts du Conseil concernant (selon les uns) la Banque et la Compagnie des Indes, ou (selon d'autres, et plus vraisemblablement) la Bulle (*Unigenitus*) et la constitution des Jésuites.
2. Les oraisons funèbres de Fléchier, évêque de Nîmes.

de trois minutes; faites chauffer une cuillerée de cette infusion et avalez.

REMÈDE TRÈS SIMPLE POUR GUÉRIR DE L'ASTHME

Lisez tous les ouvrages du révérend père Maimbourg, ci-devant jésuite, prenant garde de ne vous arrêter qu'à la fin de chaque période, et vous sentirez la faculté de respirer vous revenir peu à peu, sans qu'il soit besoin de réitérer le remède.

POUR PRÉSERVER DE LA GALE, GRATELLE, TEIGNE, FARCIN DES CHEVAUX

Prenez trois catégories d'Aristote, deux degrés métaphysiques, une distinction, six vers de Chapelain, une phrase tirée des LETTRES *de M. l'abbé de Saint-Cyran : écrivez le tout sur un morceau de papier, que vous plierez, attacherez à un ruban, et porterez au col.*

MIRACULUM CHYMICUM, DE VIOLENTA FERMENTATIONE CUM FUMO, IGNE ET FLAMMA

Misce Quesnellianam infusionem cum infusione Lallemaniana; fiat fermentatio cum magna vi, impetu et tonitru, acidis pugnantibus, et invicem penetrantibus alcalinos sales: fiet evaporatio ardentium spirituum. Pone liquorem fermentatum in alembico : nihil inde extrahes, et nihil invenies, nisi caput mortuum[1].

LENITIVUM

Recipe Molinæ anodyni chartas duas ; Escobaris relaxativi paginas sex; Fasquii emollientis folium unum : infunde

1. « Miracle chimique par violente fermentation, avec fumée, feu et flamme. — Mélangez une infusion de Quesnel avec une infusion de Lallemand; que la fermentation ait lieu avec grande violence, bouillonnement et tonnerre, les acides se combattant et pénétrant à l'envi les sels alcalins : il se fera une évaporation d'esprits brûlants. Mettez la liqueur fermentée dans l'alambic; vous n'en tirerez rien et n'en trouverez rien, sinon un *caput mortuum* (drogue inutile et impuissante) ».

in aquæ communis libras iiij. Ad consumptionem dimidiæ partis colentur et exprimantur; et in expressione dissolve Bauni detersivi et Tamburini abluentis folia iij.

Fiat clyster[1].

IN CHLOROSIM QUAM VULGUS PALLIDOS COLORES AUT FEBRIM AMATORIAM APPELLAT

Recipe Aretini figuras quatuor; R. Thomæ Sanchii de matrimonio folia ij. Infundantur in aquæ communis libras quinque.

Fiat ptisana aperiens[2].

Voilà les drogues que notre médecin mit en pratique avec un succès imaginable[3]. *Il ne voulait pas, disait-il, pour ne pas ruiner ses malades, employer des remèdes rares et qui ne se trouvent presque point : comme, par exemple, une épître dédicatoire qui n'ait fait bâiller personne, une préface trop courte, un mandement fait par un évêque, et l'ouvrage d'un janséniste méprisé par un janséniste, ou bien admiré par un jésuite. Il disait que ces sortes de remèdes ne sont propres qu'à entretenir la charlatanerie, contre laquelle il avait une antipathie insurmontable.*

1. *Lenitivum* (lénitif) : « Prenez deux feuillets de l'anodin Molina, six pages du laxatif Escobar, une seule feuille de l'émollient Vasquez : faites infuser dans quatre livres d'eau ordinaire. Faites réduire par la cuisson à moitié ; pressez, et dans l'extrait faites dissoudre trois feuilles du détersif Bauni et du diluant Tamburini.

« Faites du tout un lavement ».

2. « Contre la chlorose, que le vulgaire appelle pâles couleurs ou fièvre amoureuse.

« Prenez quatre figures de l'Arétin, deux feuilles du Révérend Thomas Sanchez, *De matrimonio;* qu'elles infusent dans cinq livres d'eau ordinaire, et il en résultera une tisane apéritive ».

3. *Inimaginable* semblerait ici préférable ; mais nous avons maintenu *imaginable*, que donnent les éditions de 1721 et de 1754.

LETTRE CXLIV[1]

USBEK A RICA

Je trouvai, il y a quelques jours, dans une maison de campagne où j'étais allé, deux savants qui ont ici une grande célébrité. Leur caractère me parut admirable. La conversation du premier, bien appréciée, se réduisait à ceci : « Ce que j'ai dit est vrai parce que je l'ai dit ». La conversation du second portait sur autre chose : « Ce que je n'ai pas dit n'est pas vrai parce que je ne l'ai pas dit ».

J'aimais assez le premier : car, qu'un homme soit opiniâtre, cela ne me fait absolument rien ; mais qu'il soit impertinent, cela me fait beaucoup. Le premier défend ses opinions : c'est son bien ; le second attaque les opinions des autres, et c'est le bien de tout le monde.

Oh ! mon cher Usbek, que la vanité sert mal ceux qui en ont une dose plus forte que celle qui est nécessaire pour la conservation de la nature ! Ces gens-là veulent être admirés à force de déplaire. Ils cherchent à être supérieurs, et ils ne sont pas seulement égaux.

Hommes modestes, venez, que je vous embrasse. Vous faites la douceur et le charme de la vie. Vous croyez que vous n'avez rien ; et moi, je vous dis que vous avez tout. Vous pensez que vous n'humiliez personne ; et vous humiliez tout le monde. Et, quand je vous compare dans mon idée avec ces hommes absolus que je vois partout, je les précipite de leur tribunal, et je les mets à vos pieds.

De Paris, le 22 de la lune de Chahban, 1720.

1. La Lettre CXLIV est la septième du Supplément de 1754. Les lettres suivantes avancent donc de sept numéros sur celles de 1721.

LETTRE CXLV[1]

USBEK A ***

Un homme d'esprit est ordinairement difficile dans les sociétés. Il choisit peu de personnes ; il s'ennuie avec tout ce grand nombre de gens qu'il lui plaît appeler mauvaise compagnie ; il est impossible qu'il ne fasse un peu sentir son dégoût : autant d'ennemis.

Sûr de plaire quand il voudra, il néglige très souvent de le faire.

Il est porté à la critique, parce qu'il voit plus de choses qu'un autre, et les sent mieux.

Il ruine presque toujours sa fortune, parce que son esprit lui fournit pour cela un plus grand nombre de moyens.

Il échoue dans ses entreprises, parce qu'il hasarde beaucoup. Sa vue, qui se porte toujours loin, lui fait voir des objets qui sont à de trop grandes distances. Sans compter que, dans la naissance d'un projet, il est moins frappé des difficultés qui viennent de la chose que des remèdes qui sont de lui, et qu'il tire de son propre fonds.

Il néglige les menus détails, dont dépend cependant la réussite de presque toutes les grandes affaires.

L'homme médiocre, au contraire, cherche à tirer parti de tout : il sent bien qu'il n'a rien à perdre en négligences.

L'approbation universelle est plus ordinairement pour l'homme médiocre. On est charmé de donner à celui-ci, on est enchanté d'ôter à celui-là. Pendant que l'envie fond sur l'un et qu'on ne lui pardonne rien, on supplée tout en faveur de l'autre : la vanité se déclare pour lui.

1. La lettre CXLV est la huitième du Supplément de 1754. Les lettres suivantes avancent donc de huit numéros sur celles de 1721. — Cette lettre se trouvait déjà, avec quelques variantes insignifiantes, dans la deuxième édition de 1721.

Mais, si un homme d'esprit a tant de désavantages, que dirons-nous de la dure condition des savants?

Je n'y pense jamais que je ne me rappelle une lettre d'un d'eux à un de ses amis. La voici.

MONSIEUR,

Je suis un homme qui m'occupe, toutes les nuits, à regarder avec des lunettes de trente pieds ces grands corps qui roulent sur nos têtes; et, quand je veux me délasser, je prends mes petits microscopes, et j'observe un ciron ou une mite.

Je ne suis point riche, et je n'ai qu'une seule chambre; je n'ose même y faire du feu, parce que j'y tiens mon thermomètre, et que la chaleur étrangère le ferait hausser. L'hiver dernier, je pensai mourir de froid; et, quoique mon thermomètre, qui était au plus bas degré, m'avertît que mes mains allaient se geler, je ne me dérangeai point; et j'ai la consolation d'être instruit exactement des changements de temps les plus insensibles de toute l'année passée.

Je me communique fort peu, et, de tous les gens que je vois, je n'en connais aucun. Mais il y a un homme à Stockholm, un autre à Leipzig, un autre à Londres, que je n'ai jamais vus, et que je ne verrai sans doute jamais, avec lesquels j'entretiens une correspondance si exacte que je ne laisse pas passer un courrier sans leur écrire.

*Mais, quoique je ne connaisse personne dans mon quartier, je suis dans une si mauvaise réputation que je serai, à la fin, obligé de le quitter. Il y a cinq ans que je fus rudement insulté par une de mes voisines, pour avoir fait la dissection d'un chien qu'elle prétendait lui appartenir. La femme d'un boucher, qui se trouva là, se mit de la partie; et, pendant que celle-là m'accablait d'injures, celle-ci m'assommait à coups de pierres, conjointement avec le docteur ***, qui était avec moi, et qui reçut un coup terrible sur l'os frontal et occipital, dont le siège de sa raison fut très ébranlé.*

Depuis ce temps-là, dès qu'il s'écarte quelque chien au bout de la rue, il est aussitôt décidé qu'il a passé par mes

mains. Une bonne bourgeoise qui en avait perdu un petit, qu'elle aimait, disait-elle, plus que ses enfants, vint l'autre jour s'évanouir dans ma chambre ; et, ne le trouvant pas, elle me cita devant le magistrat. Je crois que je ne serai jamais délivré de la malice importune de ces femmes qui, avec leurs voix glapissantes, m'étourdissent sans cesse de l'oraison funèbre de tous les automates qui sont morts depuis dix ans.

Je suis, etc.

Tous les savants étaient autrefois accusés de magie. Je n'en suis point étonné. Chacun disait en lui-même : « J'ai porté les talents naturels aussi loin qu'ils peuvent aller ; cependant un certain savant a des avantages sur moi : il faut bien qu'il y ait là quelque diablerie ».

A présent que ces sortes d'accusations sont tombées dans le décri, on a pris un autre tour ; et un savant ne saurait guère éviter le reproche d'irréligion ou d'hérésie. Il a beau être absous par le peuple : la plaie est faite ; elle ne se fermera jamais bien. C'est toujours pour lui un endroit malade. Un adversaire viendra, trente ans après, lui dire modestement : « A Dieu ne plaise que je dise que ce dont on vous accuse soit vrai ! mais vous avez été obligé de vous défendre ». C'est ainsi qu'on tourne contre lui sa justification même.

S'il écrit quelque histoire, et qu'il ait de la noblesse dans l'esprit et quelque droiture dans le cœur, on lui suscite mille persécutions. On ira contre lui soulever le magistrat sur un fait qui s'est passé il y a mille ans. Et on voudra que sa plume soit captive, si elle n'est pas vénale.

Plus heureux cependant que ces hommes lâches qui abandonnent leur foi pour une médiocre pension ; qui, à prendre toutes leurs impostures en détail, ne les vendent pas seulement une obole ; qui renversent la constitution de l'empire, diminuent les droits d'une puissance, augmentent ceux d'une autre, donnent aux princes, ôtent aux peuples, font revivre des droits surannés, flattent les passions qui sont en crédit de leur temps, et les vices qui sont sur le trône, im-

posant à la postérité, d'autant plus indignement qu'elle a moins de moyens de détruire leur témoignage.

Mais ce n'est point assez, pour un auteur, d'avoir essuyé toutes ces insultes : ce n'est point assez pour lui d'avoir été dans une inquiétude continuelle sur le succès de son ouvrage. Il voit le jour enfin, cet ouvrage qui lui a tant coûté. Il lui attire des querelles de toutes parts. Et comment les éviter ? Il avait un sentiment ; il l'a soutenu par ses écrits : il ne savait pas qu'un homme, à deux cents lieues de lui, avait dit tout le contraire. Voilà cependant la guerre qui se déclare.

Encore s'il pouvait espérer d'obtenir quelque considération ! Non. Il n'est tout au plus estimé que de ceux qui se sont appliqués au même genre de science que lui. Un philosophe a un mépris souverain pour un homme qui a la tête chargée de faits ; et il est, à son tour, regardé comme un visionnaire par celui qui a une bonne mémoire.

Quant à ceux qui font profession d'une orgueilleuse ignorance, ils voudraient que tout le genre humain fût enseveli dans l'oubli où ils seront eux-mêmes.

Un homme à qui il manque un talent se dédommage en le méprisant : il ôte cet obstacle qu'il rencontrait entre le mérite et lui, et, par là, se trouve au niveau de celui dont il redoute les travaux.

Enfin, il faut joindre à une réputation équivoque la privation des plaisirs et la perte de la santé.

De Paris, le 20 de la lune de Chahban 1720.

LETTRE CXLVI

USBEK A RHÉDI

A Venise.

Il y a longtemps que l'on a dit que la bonne foi était l'âme d'un grand ministre.

Un particulier peut jouir de l'obscurité où il se trouve ; il ne se décrédite que devant quelques gens ; il se tient couvert devant les autres ; mais un ministre qui manque à la probité a autant de témoins, autant de juges, qu'il y a de gens qu'il gouverne.

Oserai-je le dire ? le plus grand mal que fait un ministre sans probité n'est pas de desservir son prince et de ruiner son peuple ; il y en a un autre, à mon avis, mille fois plus dangereux : c'est le mauvais exemple qu'il donne.

Tu sais que j'ai longtemps voyagé dans les Indes. J'y ai vu une nation naturellement généreuse pervertie en un instant, depuis le dernier des sujets jusqu'aux plus grands, par le mauvais exemple d'un ministre ; j'y ai vu tout un peuple, chez qui la générosité, la probité, la candeur et la bonne foi ont passé de tout temps pour les qualités naturelles, devenir tout à coup le dernier des peuples ; le mal se communiquer, et n'épargner pas même les membres les plus sains ; les hommes les plus vertueux faire des choses indignes, et violer, dans toutes les occasions de leur vie, les premiers principes de la justice, sur ce vain prétexte qu'on la leur avait violée.

Ils appelaient des lois odieuses en garantie des actions les plus lâches, et nommaient nécessité l'injustice et la perfidie.

J'ai vu la foi des contrats bannis, les plus saintes conventions anéanties, toutes les lois des familles renversées. J'ai vu des débiteurs avares, fiers d'une insolente pauvreté, instruments indignes de la fureur des lois et de la rigueur des temps, feindre un payement au lieu de le faire, et

porter le couteau dans le sein de leurs bienfaiteurs.

J'en ai vu d'autres, plus indignes encore, acheter presque pour rien, ou plutôt ramasser de terre des feuilles de chêne, pour les mettre à la place de la substance des veuves et des orphelins.

J'ai vu naître soudain dans tous les cœurs une soif insatiable des richesses. J'ai vu se former en un moment une détestable conjuration de s'enrichir, non par un honnête travail et une généreuse industrie, mais par la ruine du prince, de l'État et des concitoyens.

J'ai vu un honnête citoyen, dans ces temps malheureux, ne se coucher qu'en disant : « J'ai ruiné une famille aujourd'hui ; j'en ruinerai une autre demain ».

« Je vais, disait un autre, avec un homme noir qui porte une écritoire à la main et un fer pointu à l'oreille, assassiner tous ceux à qui j'ai de l'obligation ».

Un autre disait : « Je vois que j'accommode mes affaires; il est vrai que, lorsque j'allai, il y a trois jours, faire un certain payement, je laissai toute une famille en larmes, que je dissipai la dot de deux honnêtes filles, que j'ôtai l'éducation à un petit garçon; le père en mourra de douleur, la mère périt de tristesse; mais je n'ai fait que ce qui est permis par la loi ».

Quel plus grand crime que celui que commet un ministre lorsqu'il corrompt les mœurs de toute une nation, dégrade les âmes les plus généreuses, ternit l'éclat des dignités, obscurcit la vertu même, et confond la plus haute naissance dans le mépris universel?

Que dira la postérité, lorsqu'il lui faudra rougir de la honte de ses pères? Que dira le peuple naissant, lorsqu'il comparera le fer de ses aïeux avec l'or de ceux à qui il doit immédiatement le jour? Je ne doute pas que les nobles ne retranchent de leurs quartiers un indigne degré de noblesse qui les déshonore, et ne laissent la génération présente dans l'affreux néant où elle s'est mise.

De Paris, le 11 de la lune de Rhamazan, 1720.

LETTRE CXLVII[1]

LE GRAND EUNUQUE A USBEK

A Paris.

Les choses sont venues à un état qui ne se peut plus soutenir : tes femmes se sont imaginé que ton départ leur laissait une impunité entière; il se passe ici des choses horribles : je tremble moi-même au cruel récit que je vais te faire.

Zélis, allant il y a quelques jours à la mosquée, laissa tomber son voile, et parut presque à visage découvert devant tout le peuple.

J'ai trouvé Zachi couchée avec une de ses esclaves; chose si défendue par les lois du sérail.

J'ai surpris, par le plus grand hasard du monde, une lettre que je t'envoie; je n'ai jamais pu découvrir à qui elle était adressée.

Hier au soir, un jeune garçon fut trouvé dans le jardin du sérail, et il se sauva par-dessus les murailles.

Ajoute à cela ce qui n'est pas parvenu à ma connaissance, car sûrement tu es trahi. J'attends tes ordres, et, jusqu'à l'heureux moment que je les recevrai, je vais être dans une situation mortelle. Mais, si tu ne mets toutes ces femmes à ma discrétion, je ne te réponds d'aucune d'elles, et j'aurai tous les jours des nouvelles aussi tristes à te mander.

Du sérail d'Ispahan, le 1er de la lune de Rhégeb, 1717.

1. On remarquera que la lettre CXLVII et les huit lettres suivantes devraient, d'après leurs dates, se trouver placées plus haut; mais nous avons respecté l'ordre adopté par Montesquieu.

LETTRE CXLVIII

USBEK AU PREMIER EUNUQUE

Au sérail d'Ispahan.

Recevez par cette lettre un pouvoir sans bornes sur tout le sérail : commandez avec autant d'autorité que moi-même; que la crainte et la terreur marchent avec vous; courez d'appartements en appartements porter les punitions et les châtiments; que tout vive dans la consternation, que tout fonde en larmes devant vous; interrogez tout le sérail; commencez par les esclaves; n'épargnez pas mon amour; que tout subisse votre tribunal redoutable; mettez au jour les secrets les plus cachés; purifiez ce lieu infâme, et faites-y rentrer la vertu bannie. Car, dès ce moment, je mets sur votre tête les moindres fautes qui se commettront. Je soupçonne Zélis d'être celle à qui la lettre que vous avez surprise s'adressait : examinez cela avec des yeux de lynx.

De ***, le 11 de la lune de Zilhagé, 1718.

LETTRE CXLIX

NARSIT A USBEK

A Paris.

Le grand eunuque vient de mourir, magnifique seigneur: comme je suis le plus vieux de tes esclaves, j'ai pris sa place jusques à ce que tu aies fait connaître sur qui tu veux jeter les yeux.

Deux jours après sa mort, on m'apporta une de tes lettres qui lui était adressée : je me suis bien gardé de l'ouvrir ; je l'ai enveloppée avec respect, et l'ai serrée, jusques à ce que tu m'aies fait connaître tes sacrées volontés.

Hier, un esclave vint, au milieu de la nuit, me dire qu'il avait trouvé un jeune homme dans le sérail : je me levai, j'examinai la chose, et je trouvai que c'était une vision.

Je te baise les pieds, sublime seigneur, et je te prie de compter sur mon zèle, mon expérience et ma vieillesse.

Du sérail d'Ispahan, le 5 de la lune de Gemmadi 1, 1718

LETTRE CL

USBEK A NARSIT

Au sérail d'Ispahan.

Malheureux que vous êtes, vous avez dans vos mains des lettres qui contiennent des ordres prompts et violents; le moindre retardement peut me désespérer : et vous demeurez tranquille sous un vain prétexte !

Il se passe des choses horribles : j'ai peut-être la moitié de mes esclaves qui méritent la mort. Je vous envoie la lettre que le premier eunuque m'écrivit là-dessus avant de mourir. Si vous aviez ouvert le paquet qui lui est adressé, vous y auriez trouvé des ordres sanglants. Lisez-les donc, ces ordres, et vous périrez si vous ne les exécutez pas.

De ***, le 25 de la lune de Chalval, 1718.

LETTRE CLI

SOLIM A USBEK

A Paris.

Si je gardais plus longtemps le silence, je serais aussi coupable que tous ces criminels que tu as dans le sérail.

J'étais le confident du grand eunuque, le plus fidèle de tes esclaves. Lorsqu'il se vit près de sa fin, il me fit appeler et me dit ces paroles : « Je me meurs ; mais le seul chagrin que j'aie en quittant la vie, c'est que mes derniers regards aient trouvé les femmes de mon maître criminelles. Le Ciel puisse le garantir de tous les malheurs que je prévois ! puisse, après ma mort, mon ombre menaçante venir avertir ces perfides de leur devoir, et les intimider encore ! Voilà les clefs de ces redoutables lieux ; va les porter au plus vieux des noirs. Mais si, après ma mort, il manque de vigilance, songe à en avertir ton maître ». En achevant ces mots, il expira dans mes bras.

Je ne sais[1] ce qu'il t'écrivit, quelque temps avant sa mort, sur la conduite de tes femmes : il y a dans le sérail une lettre qui aurait porté la terreur avec elle, si elle avait été ouverte ; celle que tu as écrite depuis a été surprise à trois lieues d'ici : je ne sais ce que c'est, tout se tourne malheureusement.

Cependant tes femmes ne gardent plus aucune retenue : depuis la mort du grand eunuque, il semble que tout leur soit permis ; la seule Roxane est restée dans le devoir et conserve de la modestie. On voit les mœurs se corrompre tous les jours. On ne trouve plus sur le visage de tes femmes cette vertu mâle et sévère qui y régnait autrefois : une

1. *Je sais* se comprendrait mieux que *je ne sais*, que donnent les éditions de 1721 et celle de 1754.

joie nouvelle, répandue dans ces lieux, est un témoignage infaillible, selon moi, de quelque satisfaction nouvelle; dans les plus petites choses, je remarque des libertés jusqu'alors inconnues. Il règne, même parmi tes esclaves, une certaine indolence pour leur devoir et pour l'observation des règles, qui me surprend; ils n'ont plus ce zèle ardent pour ton service qui semblait animer tout le sérail.

Tes femmes ont été huit jours à la campagne, à une de tes maisons les plus abandonnées. On dit que l'esclave qui en a soin a été gagné, et qu'un jour avant qu'elles arrivassent, il avait fait cacher deux hommes dans un réduit de pierre qui est dans la muraille de la principale chambre, d'où ils sortaient le soir lorsque nous étions retirés. Le vieux eunuque qui est à présent à notre tête est un imbécile à qui l'on fait croire tout ce qu'on veut.

Je suis agité d'une colère vengeresse contre tant de perfidies; et si le Ciel voulait, pour le bien de ton service, que tu me jugeasses capable de gouverner, je te promets que, si tes femmes n'étaient pas vertueuses, au moins elles seraient fidèles.

Du sérail d'Ispahan, le 6 de la lune de Rebiab 1, 1719.

LETTRE CLII

NARSIT A USBEK

A Paris.

Roxane et Zélis ont souhaité d'aller à la campagne; je n'ai pas cru devoir le leur refuser. Heureux Usbek! tu as des femmes fidèles et des esclaves vigilants: je commande en des lieux où la vertu semble s'être choisi un asile. Compte qu'il ne s'y passera rien que tes yeux ne puissent soutenir.

Il est arrivé un malheur qui me met en grande peine. Quelques marchands arméniens, nouvellement arrivés à Ispahan, avaient apporté une de tes lettres pour moi; j'ai envoyé un esclave pour la chercher; il a été volé à son retour, de manière que la lettre est perdue. Ecris-moi donc promptement : car je m'imagine que, dans ce changement, tu dois avoir des choses de conséquence à me mander.

Du sérail de Fatmé, le 6 de la lune de Rebiab 1, 1719.

LETTRE CLIII

USBEK A SOLIM

Au sérail d'Ispahan.

Je te mets le fer à la main. Je te confie ce que j'ai à présent dans le monde de plus cher, qui est ma vengeance. Entre dans ce nouvel emploi, mais n'y porte ni cœur ni pitié. J'écris à mes femmes de t'obéir aveuglément : dans la confusion de tant de crimes, elles tomberont devant tes regards. Il faut que je te doive mon bonheur et mon repos; rends-moi mon sérail comme je l'ai laissé. Mais commence par l'expier ; extermine les coupables, et fais trembler ceux qui se proposaient de le devenir. Que ne peux-tu pas espérer de ton maître pour des services si signalés ! Il ne tiendra qu'à toi de te mettre au-dessus de ta condition même et de toutes les récompenses que tu as jamais désirées.

De Paris, le 4 de la lune de Chahban, 1719.

LETTRE CLIV

USBEK A SES FEMMES

Au sérail d'Ispahan.

Puisse cette lettre être comme la foudre qui tombe au milieu des éclairs et des tempêtes ! Solim est votre premier eunuque, non pas pour vous garder, mais pour vous punir. Que tout le sérail s'abaisse devant lui. Il doit juger vos actions passées ; et, pour l'avenir, il vous fera vivre sous un joug si rigoureux que vous regretterez votre liberté, si vous ne regrettez pas votre vertu.

De Paris, le 4 de la lune de Chahban, 1719.

LETTRE CLV

USBEK A NESSIR

A Ispahan.

Heureux celui qui, connaissant tout le prix d'une vie douce et tranquille, repose son cœur au milieu de sa famille, et ne connaît d'autre terre que celle qui lui a donné le jour !

Je vis dans un climat barbare, présent à tout ce qui m'importune, absent à tout ce qui m'intéresse. Une tristesse sombre me saisit ; je tombe dans un accablement affreux : il me semble que je m'anéantis ; et je ne me retrouve moi-même que lorsqu'une sombre jalousie vient s'allumer, et enfanter dans mon âme la crainte, les soupçons, la haine et les regrets.

Tu me connais, Nessir; tu as toujours vu dans mon cœur comme dans le tien : je te ferais pitié si tu savais mon état déplorable. J'attends quelquefois six mois entiers des nouvelles du sérail ; je compte tous les instants qui s'écoulent; mon impatience me les allonge toujours, et, lorsque celui qui a été tant attendu est près d'arriver, il se fait dans mon cœur une révolution soudaine ; ma main tremble d'ouvrir une lettre fatale; cette inquiétude qui me désespérait, je la trouve l'état le plus heureux où je puisse être, et je crains d'en sortir par un coup plus cruel pour moi que mille morts.

Mais, quelque raison que j'aie eue de sortir de ma patrie, quoique je doive ma vie à ma retraite, je ne puis plus, Nessir, rester dans cet affreux exil. Et ne mourrais-je pas tout de même en proie à mes chagrins? J'ai pressé mille fois Rica de quitter cette terre étrangère; mais il s'oppose à toutes mes résolutions; il m'attache ici par mille prétextes: il semble qu'il ait oublié sa patrie ; ou plutôt il semble qu'il m'ait oublié moi-même, tant il est insensible à mes déplaisirs.

Malheureux que je suis! je souhaite de revoir ma patrie, peut-être pour devenir plus malheureux encore? Eh! qu'y ferai-je ? Je vais rapporter ma tête à mes ennemis. Ce n'est pas tout : j'entrerai dans le sérail ; il faut que j'y demande compte du temps funeste de mon absence ; et si j'y trouve des coupables, que deviendrai-je? Et si la seule idée m'accable de si loin, que sera-ce lorsque ma présence la rendra plus vive? que sera-ce, s'il faut que je voie, s'il faut que j'entende ce que je n'ose imaginer sans frémir? que sera-ce enfin s'il faut que des châtiments que je prononcerai moi-même soient des marques éternelles de ma confusion et de mon désespoir?

J'irai m'enfermer dans des murs plus terribles pour moi que pour les femmes qui y sont gardées ; j'y porterai tous mes soupçons ; leurs empressements ne m'en déroberont rien ; dans mon lit, dans leurs bras, je ne jouirai que de mes inquiétudes ; dans un temps si peu propre aux réflexions, ma jalousie trouvera à en faire. Rebut indigne de la nature humaine, esclaves vils dont le cœur a été fermé pour jamais

à tous les sentiments de l'amour, vous ne gémiriez plus sur votre condition, si vous connaissiez les malheurs de la mienne.

De Paris, le 4 de la lune de Chahban, 1719.

LETTRE CLVI

ROXANE A USBEK

A Paris.

L'horreur, la nuit et l'épouvante règnent dans le sérail; un deuil affreux l'environne : un tigre y exerce à chaque instant toute sa rage : il a mis dans les supplices deux eunuques blancs, qui n'ont avoué que leur innocence; il a vendu une partie de nos esclaves, et nous a obligées de changer entre nous celles qui nous restaient. Zachi et Zélis ont reçu dans leur chambre, dans l'obscurité de la nuit, un traitement indigne; le sacrilège n'a pas craint de porter sur elles ses viles mains. Il nous tient enfermées chacune dans notre appartement; et, quoique nous y soyons seules, il nous y fait vivre sous le voile : il ne nous est plus permis de nous parler; ce serait un crime de nous écrire : nous n'avons plus rien de libre que les pleurs.

Une troupe de nouveaux eunuques est entrée dans le sérail, où ils nous assiègent nuit et jour; notre sommeil est sans cesse interrompu par leurs méfiances feintes ou véritables. Ce qui me console, c'est que tout ceci ne durera pas longtemps, et que ces peines finiront avec ma vie : elle ne sera pas longue, cruel Usbek! je ne te donnerai pas le temps de faire cesser tous ces outrages.

Du sérail d'Ispahan, le 2 de la lune de Maharram, 1720.

LETTRE CLVII [1]

ZACHI A USBEK

A Paris.

O Ciel ! un barbare m'a outragée jusque dans la manière de me punir ! Il m'a infligé ce châtiment qui commence par alarmer la pudeur ; ce châtiment qui met dans l'humiliation extrême ; ce châtiment qui ramène, pour ainsi dire, à l'enfance.

Mon âme, d'abord anéantie sous la honte, reprenait le sentiment d'elle-même et commençait à s'indigner, lorsque mes cris firent retentir les voûtes de mes appartements. On m'entendit demander grâce au plus vil de tous les humains, et tenter sa pitié, à mesure qu'il était plus inexorable.

Depuis ce temps, son âme insolente et servile s'est élevée sur la mienne. Sa présence, ses regards, ses paroles, tous les malheurs viennent m'accabler. Quand je suis seule, j'ai du moins la consolation de verser des larmes ; mais, lorsqu'il s'offre à ma vue, la fureur me saisit ; je la trouve impuissante, et je tombe dans le désespoir.

Le tigre ose me dire que tu es l'auteur de toutes ces barbaries. Il voudrait m'ôter mon amour, et profaner jusques aux sentiments de mon cœur. Quand il me prononce le nom de celui que j'aime, je ne sais plus me plaindre : je ne puis plus que mourir.

J'ai soutenu ton absence, et j'ai conservé mon amour par la force de mon amour. Les nuits, les jours, les moments, tout a été pour toi. J'étais superbe de mon amour même ; et le tien me faisait respecter ici. Mais à présent... Non, je ne puis plus soutenir l'humiliation où je suis des-

1. La Lettre CLVII est la neuvième du Supplément de 1754.

cendue. Si je suis innocente, reviens pour m'aimer; reviens, si je suis coupable, pour que j'expire à tes pieds.

Du sérail d'Ispahan, le 2 de la lune de Maharram, 1720.

LETTRE CLVIII[1]

ZÉLIS A USBEK

A Paris.

A mille lieues de moi, vous me jugez coupable; à mille lieues de moi, vous me punissez.

Qu'un eunuque barbare porte sur moi ses viles mains, il agit par votre ordre : c'est le tyran qui m'outrage, et non pas celui qui exerce la tyrannie.

Vous pouvez, à votre fantaisie, redoubler vos mauvais traitements. Mon cœur est tranquille depuis qu'il ne peut plus vous aimer. Votre âme se dégrade, et vous devenez cruel. Soyez sûr que vous n'êtes point heureux. Adieu.

Du sérail d'Ispahan, le 2 de la lune de Maharram, 1720.

LETTRE CLIX

SOLIM A USBEK

A Paris.

Je me plains, magnifique seigneur, et je te plains : jamais serviteur fidèle n'est descendu dans l'affreux désespoir où

1. La Lettre CLVIII est la dixième du Supplément de 1754.

je suis. Voici tes malheurs et les miens; je ne t'en écris qu'en tremblant.

Je jure par tous les prophètes du ciel que, depuis que tu m'as confié tes femmes, j'ai veillé nuit et jour sur elles; que je n'ai jamais suspendu un moment le cours de mes inquiétudes. J'ai commencé mon ministère par les châtiments; et je les ai suspendus, sans sortir de mon austérité naturelle.

Mais que dis-je? pourquoi te vanter ici une fidélité qui t'a été inutile? Oublie tous mes services passés; regarde-moi comme un traître, et punis-moi de tous les crimes que je n'ai pu empêcher.

Roxane, la superbe Roxane, ô Ciel! à qui se fier désormais? Tu soupçonnais Zachi, et tu avais pour Roxane une sécurité entière; mais sa vertu farouche était une cruelle imposture; c'était le voile de sa perfidie. Je l'ai surprise dans les bras d'un jeune homme, qui, dès qu'il s'est vu découvert, est venu sur moi; il m'a donné deux coups de poignard; les eunuques, accourus au bruit, l'ont entouré: il s'est défendu longtemps, en a blessé plusieurs; il voulait même rentrer dans la chambre, pour mourir, disait-il, aux yeux de Roxane. Mais enfin il a cédé au nombre, et il est tombé à nos pieds.

Je ne sais si j'attendrai, sublime seigneur, tes ordres sévères: tu as mis ta vengeance en mes mains; je ne dois pas la faire languir.

Du sérail d'Ispahan, le 8 de la lune de Rebiab 1, 1720.

LETTRE CLX [1]

SOLIM A USBEK

A Paris.

J'ai pris mon parti : tes malheurs vont disparaître ; je vais punir.

Je sens déjà une joie secrète ; mon âme et la tienne vont s'apaiser : nous allons exterminer le crime, et l'innocence va pâlir.

O vous, qui semblez n'être faites que pour ignorer tous vos sens et être indignées de vos désirs mêmes ; éternelles victimes de la honte et de la pudeur, que ne puis-je vous faire entrer à grands flots dans ce sérail malheureux, pour vous voir étonnées de tout le sang que j'y vais répandre !

Du sérail d'Ispahan, le 8 de la lune de Rebiab 1, 1720.

LETTRE CLXI

ROXANE A USBEK

A Paris.

Oui, je t'ai trompé ; j'ai séduit tes eunuques ; je me suis jouée de ta jalousie ; et j'ai su de ton affreux sérail faire un lieu de délices et de plaisirs.

Je vais mourir ; le poison va couler dans mes veines : car que ferais-je ici, puisque le seul homme qui me retenait

1. La Lettre CLX est la onzième du Supplément de 1754.

à la vie n'est plus? Je meurs; mais mon ombre s'envole bien accompagnée : je viens d'envoyer devant moi ces gardiens sacrilèges qui ont répandu le plus beau sang du monde.

Comment as-tu pensé que je fusse assez crédule pour m'imaginer que je ne fusse dans le monde que pour adorer tes caprices; que, pendant que tu te permets tout, tu eusses le droit d'affliger tous mes désirs? Non : j'ai pu vivre dans la servitude, mais j'ai toujours été libre : j'ai réformé tes lois sur celles de la nature, et mon esprit s'est toujours tenu dans l'indépendance.

Tu devrais me rendre grâces encore du sacrifice que je t'ai fait; de ce que je me suis abaissée jusqu'à te paraître fidèle; de ce que j'ai lâchement gardé dans mon cœur ce que j'aurais dû faire paraître à toute la terre; enfin de ce que j'ai profané la vertu en souffrant qu'on appelât de ce nom ma soumission à tes fantaisies.

Tu étais étonné de ne point trouver en moi les transports de l'amour : si tu m'avais bien connue, tu y aurais trouvé toute la violence de la haine.

Mais tu as eu longtemps l'avantage de croire qu'un cœur comme le mien t'était soumis. Nous étions tous deux heureux : tu me croyais trompée, et je te trompais.

Ce langage, sans doute, te paraît nouveau. Serait-il possible qu'après t'avoir accablé de douleurs, je te forçasse encore d'admirer mon courage? Mais c'en est fait, le poison me consume, ma force m'abandonne; la plume me tombe des mains; je sens affaiblir jusqu'à ma haine; je me meurs.

Du sérail d'Ispahan, le 8 de la lune de Rebiab 1, 1720.

FIN DES LETTRES PERSANES.

LE TEMPLE DE GNIDE

PRÉFACE DU TRADUCTEUR[1]

Un ambassadeur de France à la Porte Ottomane, connu par son goût pour les lettres, ayant acheté plusieurs manuscrits grecs, il les porta en France. Quelques-uns de ces manuscrits m'étant tombés entre les mains, j'y ai trouvé l'ouvrage dont je donne ici la traduction.

Peu de poètes grecs sont venus jusqu'à nous, soit qu'ils aient péri dans la ruine des bibliothèques, ou par la négligence des familles qui les possédaient.

Nous recouvrons de temps en temps quelques pièces de ces trésors. On a trouvé des ouvrages jusque dans les tombeaux de leurs auteurs, et, ce qui est à peu près la même chose, on a trouvé celui-ci parmi les livres d'un évêque grec.

Ce poème ne ressemble à aucun ouvrage de ce genre que nous ayons.

Cependant les règles que les auteurs des poétiques ont prises dans la nature s'y trouvent observées.

La description de Gnide, qui est dans le premier chant, est d'autant plus heureuse qu'elle fait, pour ainsi dire, naître le poème ; qu'elle est non pas un ornement du sujet, mais une partie du sujet même, bien différente de ces descriptions que les anciens ont tant blâmées, qui sont étrangères et recherchées :

Purpureus, late qui splendeat, unus et alter
Assuitur pannus.

Les épisodes du second et du troisième chant naissent aussi du sujet, et le poète s'est conduit avec tant d'art que les ornements de son poème en sont aussi des parties nécessaires.

Il n'y a pas moins d'art dans le quatrième et le cinquième chant. Le poète, qui devait faire réciter à Aristée l'histoire de ses amours avec Camille, ne fait raconter au fils d'Antiloque ses aventures que jusques au moment qu'il a vu Thémire, afin de mettre de la variété dans les récits.

1. Le *Temple de Gnide* fut composé par Montesquieu pour plaire à Mlle de Clermont, princesse du sang de Condé. L'auteur suppose que c'est un ouvrage tiré d'un manuscrit grec et qui a été traduit en français. Il parut en 1725, sans le nom de Montesquieu, qui, dans l'intimité, ne se cachait nullement d'en être l'auteur.

L'histoire d'Aristée et de Camille est singulière en ce qu'elle est uniquement une histoire de sentiments.

Le nœud se forme dans le sixième chant, et le dénouement se fait très heureusement dans le septième par un seul regard de Thémire.

Le poète n'entre pas dans le détail du raccommodement d'Aristée et de Camille ; il en dit un mot afin qu'on sache qu'il a été fait, et il n'en dit pas davantage pour ne pas tomber dans une uniformité vicieuse.

Le dessein du poème est de faire voir que nous sommes heureux par les sentiments du cœur, et non pas par les plaisirs des sens, mais que notre bonheur n'est jamais si pur qu'il ne soit troublé par les accidents.

Il faut remarquer que les chants ne sont point distingués dans la traduction : la raison en est que cette distinction ne se trouve pas dans le manuscrit grec, qui est très ancien. On s'est contenté de mettre une note à la marge au commencement de chaque chant.

On ne sait ni le nom de l'auteur ni le temps auquel il a vécu: tout ce qu'on en peut dire, c'est qu'il n'est pas antérieur à Sapho, puisqu'il en parle dans son ouvrage ; il y a même lieu de croire qu'il vivait avant Térence, et que ce dernier a imité un passage qui est à la fin du second chant. Car il ne paraît pas que notre auteur soit plagiaire, au lieu que Térence a volé les Grecs jusqu'à insérer dans une seule de ses comédies deux pièces de Ménandre.

J'avais d'abord eu dessein de mettre l'original à côté de la traduction ; mais on m'a conseillé d'en faire une édition à part et d'attendre les savantes notes qu'un homme d'érudition y prépare, et qui seront bientôt en état de voir le jour.

Quant à ma traduction, elle est fidèle : j'ai cru que les beautés qui n'étaient point dans mon auteur n'étaient point des beautés; et j'ai pris l'expression qui n'était pas la meilleure, lorsqu'elle m'a paru mieux rendre sa pensée.

J'ai été encouragé à cette traduction par le succès qu'a eu celle du Tasse. Celui qui l'a faite ne trouvera pas mauvais que je coure la même carrière que lui ; il s'y est distingué d'une manière à ne rien craindre de ceux mêmes à qui il a donné le plus d'émulation.

LE TEMPLE DE GNIDE

PREMIER CHANT

Vénus préfère le séjour de Gnide à celui de Paphos et d'Amathonte. Elle ne descend point de l'Olympe sans venir parmi les Gnidiens. Elle a tellement accoutumé ce peuple heureux à sa vue qu'il ne sent plus cette horreur sacrée qu'inspire la présence des dieux. Quelquefois elle se couvre d'un nuage, et on la reconnaît à l'odeur divine qui sort de ses cheveux parfumés d'ambroisie.

La ville est au milieu d'une contrée sur laquelle les dieux ont versé leurs bienfaits à pleines mains. On y jouit d'un printemps éternel ; la terre, heureusement fertile, y prévient tous les souhaits ; les troupeaux y paissent sans nombre ; les vents semblent n'y régner que pour répandre partout l'esprit des fleurs ; les oiseaux y chantent sans cesse : vous diriez que les bois sont harmonieux ; les ruisseaux murmurent dans les plaines ; une chaleur douce fait tout éclore ; l'air ne s'y respire qu'avec la volupté.

Auprès de la ville est le palais de Vénus ; Vulcain lui-même en a bâti les fondements. Il travailla pour son infidèle quand il voulut lui faire oublier le cruel affront qu'il lui fit devant les dieux.

Il me serait impossible de donner une idée des charmes de ce palais : il n'y a que les Grâces qui puissent décrire les choses qu'elles ont faites. L'or, l'azur, les rubis, les diamants, y brillent de toutes parts ; mais j'en peins les richesses, et non pas les beautés.

Les jardins en sont enchantés : Flore et Pomone en ont pris soin, leurs Nymphes les cultivent. Les fruits y renaissent sous la main qui les cueille; les fleurs succèdent aux fruits. Quand Vénus s'y promène, entourée de ses Gnidiennes, vous diriez que, dans leurs jeux folâtres, elles vont détruire ces jardins délicieux ; mais, par une vertu secrète, tout se répare en un instant.

Vénus aime à voir les danses naïves des filles de Gnide; ses Nymphes se confondent avec elles. La déesse prend part à leurs jeux, elle se dépouille de sa majesté : assise au milieu d'elles, elle voit régner dans leurs cœurs la joie et l'innocence.

On découvre de loin une grande prairie toute parée de l'émail des fleurs. Le berger vient les cueillir avec sa bergère ; mais celle qu'elle a trouvée est toujours la plus belle, et il croit que Flore l'a faite exprès.

Le fleuve Céphée arrose cette prairie et y fait mille détours. Il arrête les bergères fugitives; il faut qu'elles donnent le tendre baiser qu'elles avaient promis.

Lorsque les Nymphes approchent de ses bords, il s'arrête, et ses flots, qui fuyaient, trouvent des flots qui ne fuient plus. Mais, lorsqu'une d'elles se baigne, il est plus amoureux encore : ses eaux tournent autour d'elle ; quelquefois il se soulève pour l'embrasser mieux ; il l'enlève, il fuit, il l'entraîne. Ses compagnes timides commencent à pleurer; mais il la soutient sur ses flots, et, charmé d'un fardeau si cher, il la promène sur sa plaine liquide, jusqu'à ce qu'enfin, désespéré de la quitter, il la porte lentement sur le rivage et console ses compagnes.

A côté de la prairie est un bois de myrtes dont les routes font mille détours. Les amants y viennent se conter leurs peines : l'Amour, qui les amuse, les conduit par des routes toujours plus secrètes.

Non loin de là est un bois antique et sacré où le jour n'entre qu'à peine : des chênes, qui semblent immortels, portent au ciel une tête qui se dérobe aux yeux. On y sent une frayeur religieuse : vous diriez que c'était la demeure des

dieux lorsque les hommes n'étaient pas encore sortis de la terre.

Quand on a trouvé la lumière du jour, on monte une petite colline sur laquelle est le temple de Vénus : l'univers n'a rien de plus saint ni de plus sacré que ce lieu.

Ce fut dans ce temple que Vénus vit pour la première fois Adonis : le poison coula au cœur de la déesse. « Quoi! dit-elle, j'aimerais un mortel ! Hélas ! je sens que je l'adore: quoiqu'on ne m'adresse plus de vœux, il n'y a plus à Gnide d'autre dieu qu'Adonis ».

Ce fut dans ce lieu qu'elle appela les Amours, lorsque, piquée d'un défi téméraire, elle les consulta avec les Grâces. Elle était en doute si elle s'exposerait nue aux regards du berger troyen. Elle cacha sa ceinture sous ses cheveux, ses Nymphes la parfumèrent ; elle monta sur son char, traîné par des cygnes, arriva dans la Phrygie. Le berger balançait entre Junon et Pallas ; il la vit, et ses regards errèrent et moururent. La pomme d'or tomba aux pieds de la déesse ; il voulut parler, et son désordre décida.

Ce fut dans ce temple que la jeune Psyché vint avec sa mère, lorsque l'Amour, qui volait autour des lambris dorés, fut surpris lui-même par un de ses regards. Il sentit tous les maux qu'il fait souffrir. « C'est ainsi, dit-il, que je blesse ! Je ne puis soutenir mon arc ni mes flèches ». Il tomba sur le sein de Psyché. « Ah ! dit-il, je commence à sentir que je suis le dieu des plaisirs ».

Lorsqu'on entre dans ce temple, on sent dans le cœur un charme secret qu'il est impossible d'exprimer : l'âme est saisie de ces ravissements que les dieux ne sentent eux-mêmes que lorsqu'ils sont dans la demeure céleste.

Tout ce que la nature a de riant est joint à tout ce que l'art a pu imaginer de plus noble et de plus digne des dieux.

Une main, sans doute immortelle, l'a partout orné de peintures qui semblent respirer. On y voit la naissance de Vénus, le ravissement des dieux qui la virent, son embarras de se voir toute nue, et cette pudeur qui est la première des grâces.

On y voit les amours de Mars et de la déesse. Le peintre a représenté le dieu sur son char, fier et même terrible : la Renommée vole autour de lui ; la Peur et la Mort marchent devant ses coursiers couverts d'écume ; il entre dans la mêlée, et une poussière épaisse commence à le dérober. D'un autre côté, on le voit couché languissamment sur un lit de roses ; il sourit à Vénus : vous ne le reconnaissez qu'à quelques traits divins qui restent encore. Les Plaisirs font des guirlandes dont ils lient les deux amants : leurs yeux semblent se confondre ; ils soupirent ; et, attentifs l'un à l'autre, ils ne regardent pas les Amours qui se jouent autour d'eux.

Il y a un appartement séparé, où le peintre a représenté les Noces de Vénus et de Vulcain : toute la cour céleste y est assemblée. Le dieu paraît moins sombre, mais aussi pensif qu'à l'ordinaire. La déesse regarde d'un air froid la joie commune ; elle lui donne négligemment une main qui semble se dérober ; elle retire de dessus lui des regards qui portent à peine, et se tourne du côté des Grâces.

Dans un autre tableau on voit Junon qui fait la cérémonie du mariage. Vénus prend la coupe pour jurer à Vulcain une fidélité éternelle ; les dieux sourient, et Vulcain l'écoute avec plaisir.

De l'autre côté, on voit le dieu impatient qui entraîne sa divine épouse : elle fait tant de résistance que l'on croirait que c'est la fille de Cérès que Pluton va ravir, si l'œil qui voit Vénus pouvait jamais se tromper.

Plus loin de là, on le voit qui l'enlève pour l'emporter sur le lit nuptial. Les dieux suivent en foule. La déesse se débat, et veut échapper des bras qui la tiennent : sa robe fuit ses genoux, la toile vole ; mais Vulcain répare ce beau désordre, plus attentif à la cacher qu'ardent à la ravir.

Enfin on le voit qui vient de la poser sur le lit qu'Hymen a préparé ; il l'enferme dans les rideaux, et il croit l'y tenir pour jamais. La troupe importune se retire : il est charmé de la voir s'éloigner. Les déesses jouent entre elles ; mais les dieux paraissent tristes, et la tristesse de Mars a quelque chose d'aussi sombre que la noire jalousie.

Charmée de la magnificence de son temple, la déesse elle-même y a voulu établir son culte; elle en a réglé les cérémonies, institué les fêtes, et elle y est en même temps la divinité et la prêtresse.

Le culte qu'on lui rend presque par toute la terre est plutôt une profanation qu'une religion. Elle a des temples où toutes les filles de la ville se prostituent en son honneur, et se font une dot des profits de leur dévotion. Il y en a d'autres où chaque femme mariée va une fois en sa vie se donner à celui qui la choisit, et jette dans le sanctuaire l'argent qu'elle a reçu. Il y en a d'autres où les courtisanes de tous les pays, plus honorées que les matrones, vont porter leurs offrandes. Il y en a enfin où les hommes se font eunuques, et s'habillent en femmes pour servir dans le sanctuaire, consacrant à la déesse et le sexe qu'ils n'ont plus et celui qu'ils ne peuvent pas avoir.

Mais elle a voulu que le peuple de Gnide eût un culte plus pur, et lui rendît des honneurs plus dignes d'elle. Là les sacrifices sont des soupirs, et les offrandes un cœur tendre. Chaque amant adresse ses vœux à sa maîtresse, et Vénus les reçoit pour elle.

Partout où se trouve la beauté, on l'adore comme Vénus même: car la beauté est aussi divine qu'elle.

Les cœurs amoureux viennent dans le temple demander à la déesse de les attendrir encore.

Ceux qui sont accablés des rigueurs de leur maîtresse viennent soupirer dans le temple : ils sentent diminuer leurs tourments et entrer dans leur cœur la flatteuse espérance.

La déesse, qui a promis de faire le bonheur des vrais amants, le mesure toujours à leurs peines.

La jalousie est une passion qu'on peut avoir, mais qu'on doit taire. On adore en secret les caprices de sa maîtresse, comme on adore les décrets des dieux, qui deviennent plus justes lorsqu'on ose s'en plaindre.

On met au rang des faveurs divines le feu, les transports de l'amour et la fureur même : car moins on est maître de son cœur, plus il est à la déesse.

Ceux qui n'ont point donné leur cœur sont des profanes qui ne peuvent pas entrer dans le temple : ils adressent de loin leurs vœux à la déesse, et lui demandent de les délivrer de cette liberté qui n'est qu'une impuissance de former des désirs.

La déesse inspire aux filles de la modestie, et les fait estimer au prix que l'imagination, toujours prodigue, y sait mettre.

Mais jamais, dans ces lieux fortunés, elles n'ont rougi d'une passion sincère, d'un sentiment naïf, d'un aveu tendre.

Le cœur fixe toujours lui-même le moment auquel il doit se rendre ; mais c'est une profanation de se rendre sans aimer.

L'Amour est attentif à la félicité des Gnidiens ; il choisit les traits dont il les blesse. Lorsqu'il voit une amante affligée, accablée des rigueurs d'un amant, il prend une flèche trempée dans les eaux du fleuve d'Oubli. Quand il voit deux amants qui commencent à s'aimer, il tire sans cesse sur eux de nouveaux traits. Quand il en voit dont l'amour s'affaiblit, il le fait soudain renaître ou mourir, car il épargne toujours les derniers jours d'une passion languissante : on ne passe point par les dégoûts avant de cesser d'aimer, mais de plus grandes douceurs font oublier les moindres.

L'Amour a ôté de son carquois les traits cruels dont il blessa Phèdre et Ariane, qui, mêlés d'amour et de haine, servent à montrer sa puissance, comme la foudre sert à faire connaître l'empire de Jupiter.

A mesure que le dieu donne de l'amour, Vénus donne des grâces.

Les filles entrent chaque jour dans le sanctuaire pour faire leur prière à Vénus. Elles y expriment des sentiments naïfs comme le cœur qui les fait naître. « Reine d'Amathonte, disait une d'elles, ma flamme pour Tircis est éteinte : je ne te demande pas de me rendre mon amour ; fais seulement qu'Ixiphile m'aime ».

Une autre disait tout bas : « Puissante déesse, donne-moi

la force de cacher quelque temps mon amour à mon berger, pour augmenter le prix de l'aveu que je veux lui en faire ».

« Déesse de Cythère, disait une autre, je cherche la solitude; les jeux de mes compagnes ne me plaisent plus : j'aime peut-être. Ah! si j'aime quelqu'un, ce ne peut être que Daphnis ».

Dans les jours de fêtes, les filles et les jeunes garçons viennent réciter des hymnes en l'honneur de Vénus: souvent ils chantent sa gloire en chantant leurs amours.

Un jeune Gnidien qui tenait par la main sa maîtresse chantait ainsi: « Amour, lorsque tu vis Psyché, tu te blessas sans doute des mêmes traits dont tu viens de blesser mon cœur: ton bonheur n'était pas différent du mien, car tu sentais mes feux, et moi, j'ai senti tes plaisirs ».

J'ai vu tout ce que je décris. J'ai été à Gnide; j'y ai vu Thémire, et je l'ai aimée; je l'ai vue encore, et je l'ai aimée davantage. Je resterai toute ma vie à Gnide avec elle; mais que deviendrais-je si Vénus allait la prendre pour la mettre au nombre des Grâces?

Nous irons dans le temple, et jamais il n'y sera entré un amant si fidèle; nous irons dans le palais de Vénus, et je croirai que c'est le palais de Thémire; j'irai dans la prairie, et je cueillerai des fleurs que je mettrai sur son sein. Peut-être que je pourrai la conduire dans le bocage où tant de routes vont se confondre, et, quand je l'aurai égarée, je lui donnerai un baiser, et ce baiser me rendra si hardi... L'Amour qui m'inspire me défend de révéler ses mystères.

DEUXIÈME CHANT

Il y a à Gnide un antre sacré que les Nymphes habitent, où la déesse rend ses oracles. La terre ne mugit point sous les pieds; les cheveux ne se dressent point sur la tête; il n'y a point de prêtresse comme à Delphes, où Apollon agite la

Pythie; mais Vénus elle-même écoute les mortels sans se jouer de leurs espérances ni de leurs craintes.

Une coquette de l'île de Crète était venue à Gnide; elle marchait entourée de tous les jeunes Gnidiens : elle souriait à l'un, parlait à l'oreille à l'autre, soutenait son bras sur un troisième, criait à deux autres de la suivre. Elle était belle et parée avec art; le son de sa voix était imposteur comme ses yeux. O Ciel! que d'alarmes ne causa-t-elle point aux vraies amantes! Elle se présenta à l'oracle aussi fière que les déesses; mais soudain nous entendîmes une voix qui sortit du sanctuaire : « Perfide, comment oses-tu porter tes artifices jusque dans les lieux où je règne avec la candeur? Je vais te punir d'une manière cruelle : je t'ôterai tes charmes, mais je te laisserai le cœur comme il est; tu appelleras tous les hommes que tu verras, ils te fuiront comme une ombre plaintive, et tu mourras accablée de refus et de mépris ».

Une courtisane de Nocrétis vint ensuite, toute brillante des dépouilles de ses amants. « Va, dit la déesse, tu te trompes, si tu crois faire la gloire de mon empire : ta beauté fait voir qu'il y a des plaisirs, mais elle ne les donne pas; ton cœur est comme le fer; et, quand tu verrais mon fils même, tu ne saurais l'aimer. Va prodiguer tes faveurs aux hommes lâches qui les demandent et qui s'en dégoûtent; va leur montrer des charmes que l'on voit soudain et que l'on perd pour toujours. Tu n'es propre qu'à faire mépriser ma puissance ».

Quelque temps après vint un homme riche qui levait les tributs du roi de Lydie. « Tu me demandes, dit la déesse, une chose que je ne saurais faire, quoique je sois la déesse de l'amour. Tu achètes des beautés pour les aimer, mais tu ne les aimes pas, parce que tu les achètes. Tes trésors ne seront point inutiles; ils serviront à te dégoûter de tout ce qu'il y a de plus charmant dans la nature ».

Un jeune homme de Doride, nommé Aristée, se présenta ensuite : il avait vu à Gnide la charmante Camille, il en était éperdument amoureux; il sentait tout l'excès de son

amour, et il venait demander à Vénus qu'il pût l'aimer davantage.

« Je connais ton cœur, lui dit la déesse; tu sais aimer. J'ai trouvé Camille digne de toi : j'aurais pu la donner au plus grand roi du monde; mais les rois la méritent moins que les bergers ».

Je parus ensuite avec Thémire. La déesse me dit : « Il n'y a point dans mon empire de mortel qui me soit plus soumis que toi; mais que veux-tu que je fasse? Je ne saurais te rendre plus amoureux, ni Thémire plus charmante. — Ah! lui dis-je, grande déesse, j'ai mille grâces à vous demander : faites que Thémire ne pense qu'à moi, qu'elle ne voie que moi; qu'elle se réveille en songeant à moi; qu'elle craigne de me perdre quand je suis présent; qu'elle m'espère dans mon absence; que, toujours charmée de me voir, elle regrette encore tous les moments qu'elle a passés sans moi ».

TROISIÈME CHANT

Il y a à Gnide des jeux sacrés qui se renouvellent tous les ans; les femmes y viennent de toutes parts disputer le prix de la beauté. Là, les bergères sont confondues avec les filles des rois, car la beauté seule y porte les marques de l'empire. Vénus y préside elle-même; elle décide sans balancer, elle sait bien qu'elle est la mortelle heureuse qu'elle a le plus favorisée.

Hélène remporta ce prix plusieurs fois : elle triompha lorsque Thésée l'eut ravie; elle triompha lorsqu'elle eut été enlevée par le fils de Priam; elle triompha enfin lorsque les dieux l'eurent rendue à Ménélas après dix ans d'espérance. Ainsi ce prince, au jugement de Vénus même, se vit aussi heureux époux que Thésée et Pâris avaient été heureux amants.

Il vint trente filles de Corinthe, dont les cheveux tombaient à grosses boucles sur les épaules. Il en vint dix de Salamine, qui n'avaient encore vu que treize fois le cours du soleil. Il en vint quinze de l'île de Lesbos, et elles se disaient l'une à l'autre : « Je me sens tout émue ; il n'y a rien de si charmant que vous ; si Vénus vous voit des mêmes yeux que moi, elle vous couronnera au milieu de toutes les beautés de l'univers ».

Il vint cinquante femmes de Milet : rien n'approchait de la blancheur de leur teint et de la régularité de leurs traits ; tout faisait voir ou promettait un beau corps ; et les dieux, qui les formèrent, n'auraient rien fait de plus digne d'eux, s'ils n'avaient plus cherché à leur donner des perfections que des grâces.

Il vint cent femmes de l'île de Chypre. « Nous avons, disaient-elles, passé notre jeunesse dans le temple de Vénus ; nous lui avons consacré notre virginité et notre pudeur même ; nous ne rougissons point de nos charmes : nos manières, quelquefois hardies et toujours libres, doivent nous donner de l'avantage sur une pudeur qui s'alarme sans cesse ».

Je vis les filles de la superbe Lacédémone : leur robe était ouverte par les côtés, depuis la ceinture, de la manière la plus immodeste ; et cependant elles faisaient les prudes, et soutenaient qu'elles ne violaient la pudeur que par amour pour la patrie.

Mer fameuse par tant de naufrages, vous savez conserver des dépôts précieux ! Vous vous calmâtes lorsque le navire *Argo* porta la Toison d'or sur votre plaine liquide, et lorsque cinquante beautés sont parties de Colchos et se sont confiées à vous, vous vous êtes courbées sous elles.

Je vis aussi Oriane semblable aux déesses : toutes les beautés de Lydie entouraient leur reine. Elle avait envoyé devant elle cent jeunes filles qui avaient présenté à Vénus une offrande de deux cents talents. Candaule était venu lui-même, plus distingué par son amour que par la pourpre royale : il passait les jours et les nuits à dévorer de ses

regards les charmes d'Oriane; ses yeux erraient sur son beau corps, et ses yeux ne se lassaient jamais. « Hélas! disait-il, je suis heureux; mais c'est une chose qui n'est sue que de Vénus et de moi. Mon bonheur serait plus grand s'il donnait de l'envie. Belle reine, quittez ces vains ornements, faites tomber cette toile importune; montrez-vous à l'univers; laissez le prix de la beauté, et demandez des autels ».

Auprès de là étaient vingt Babyloniennes : elles avaient des robes de pourpre brodées d'or; elles croyaient que leur luxe augmentait leur prix. Il y en avait qui portaient, pour preuve de leur beauté, les richesses qu'elle leur avait fait acquérir.

Plus loin je vis cent femmes d'Égypte qui avaient les yeux et les cheveux noirs. Leurs maris étaient auprès d'elles, et ils disaient : « Les lois nous soumettent à vous en l'honneur d'Isis, mais votre beauté a sur nous un empire plus fort que celui des lois; nous vous obéissons avec le même plaisir que l'on obéit aux dieux; nous sommes les plus heureux esclaves de l'univers. Le devoir vous répond de notre fidélité; mais il n'y a que l'amour qui puisse nous promettre la vôtre.

« Soyez moins sensibles à la gloire que vous acquerrez à Gnide, qu'aux hommages que vous pouvez trouver dans votre maison, auprès d'un mari tranquille, qui, pendant que vous vous occupez des affaires du dehors, doit attendre dans le sein de votre famille le cœur que vous lui rapportez ».

Il vint des femmes de cette ville puissante qui envoie ses vaisseaux au bout de l'univers; les ornements fatiguaient leur tête superbe; toutes les parties du monde semblaient avoir contribué à leur parure.

Dix beautés vinrent des lieux où commence le jour : elles étaient filles de l'Aurore, et, pour la voir, elles se levaient tous les jours avant elle. Elles se plaignaient du Soleil, qui faisait disparaître leur mère ; elles se plaignaient de leur mère, qui ne se montrait à elles que comme au reste des mortels.

Je vis sous une tente une reine d'un peuple des Indes. Elle était entourée de ses filles, qui déjà faisaient espérer les charmes de leur mère; des eunuques la servaient, et leurs yeux tombaient par terre : car, depuis qu'ils avaient respiré l'air de Gnide, ils avaient senti redoubler leur affreuse mélancolie.

Les femmes de Cadis, qui sont aux extrémités de la terre, disputèrent aussi le prix. Il n'y a point de pays dans l'univers où une belle ne reçoive des hommages; mais il n'y a que les plus grands hommages qui puissent apaiser l'ambition d'une belle.

Les filles de Gnide parurent ensuite : belles sans ornement, elles avaient des grâces au lieu de perles et de rubis. On ne voyait sur leur tête que les présents de Flore; mais ils y étaient plus dignes des embrassements de Zéphire. Leur robe n'avait d'autre mérite que celui de marquer une taille charmante et d'avoir été filée de leurs propres mains.

Parmi toutes ces beautés on ne vit point la jeune Camille. Elle avait dit : « Je ne veux point disputer le prix de la beauté, il me suffit que mon cher Aristée me trouve belle ».

Diane rendait ces jeux célèbres par sa présence. Elle n'y venait point disputer le prix, car les déesses ne se comparent point aux mortelles. Je la vis seule, elle était belle comme Vénus; je la vis auprès de Vénus, elle n'était plus que Diane.

Il n'y eut jamais un si grand spectacle : les peuples étaient séparés des peuples; les yeux erraient de pays en pays depuis le couchant jusqu'à l'aurore : il semblait que Gnide fût tout l'univers.

Les dieux ont partagé la beauté entre les nations comme la nature l'a partagée entre les déesses. Là, on voyait la beauté fière de Pallas; ici, la grandeur et la majesté de Junon; plus loin, la simplicité de Diane, la délicatesse de Thétis, le charme des Grâces, et quelquefois le sourire de Vénus.

Il semblait que chaque peuple eût une manière particulière d'exprimer sa prudence, et que toutes ces femmes voulussent se jouer des yeux : car les unes découvraient la gorge et cachaient leurs épaules, les autres montraient les épaules et couvraient la gorge; celles qui vous dérobaient le pied vous payaient par d'autres charmes; et là on rougissait de ce qu'ici on appelait bienséance.

Les dieux sont si charmés de Thémire qu'ils ne la regardent jamais sans sourire de leur ouvrage. De toutes les déesses il n'y a que Vénus qui la voie avec plaisir, et que les dieux ne raillent point d'un peu de jalousie.

Comme on remarque une rose au milieu des fleurs qui naissent dans l'herbe, on distingua Thémire de tant de belles. Elles n'eurent pas le temps d'être ses rivales, elles furent vaincues avant de la craindre. Dès qu'elle parut, Vénus ne regarda qu'elle. Elle appela les Grâces. « Allez la couronner, leur dit-elle; de toutes les beautés que je vois, c'est la seule qui vous ressemble ».

QUATRIÈME CHANT

Pendant que Thémire était occupée avec ses compagnes au culte de la déesse, j'entrai dans un bois solitaire; j'y trouvai le tendre Aristée. Nous nous étions vus le jour que nous allâmes consulter l'oracle; c'en fut assez pour nous engager à nous entretenir : car Vénus met dans le cœur, en la présence d'un habitant de Gnide, le charme secret que trouvent deux amis lorsque, après une longue absence, ils sentent dans leurs bras le doux objet de leurs inquiétudes.

Ravis l'un de l'autre, nous sentîmes que notre cœur se donnait; il semblait que la tendre amitié était descendue du ciel pour se replacer au milieu de nous. Nous nous racontâmes mille choses de notre vie. Voici à peu près ce que je lui dis :

« Je suis né à Sybaris, où mon père Antiloque était prêtre de Vénus. On ne met point dans cette ville de différence entre les voluptés et les besoins : on bannit tous les arts qui pourraient troubler un sommeil tranquille; on donne des prix, aux dépens du public, à ceux qui peuvent découvrir des voluptés nouvelles; les citoyens ne se souviennent que des bouffons qui les ont divertis, et ont perdu la mémoire des magistrats qui les ont gouvernés.

« On y abuse de la fertilité du terroir, qui y produit une abondance éternelle, et les faveurs des dieux sur Sybaris ne servent qu'à encourager le luxe et à flatter la mollesse.

« Les hommes sont si efféminés, leur parure est si semblable à celle des femmes, ils composent si bien leur teint, ils se frisent avec tant d'art, ils emploient tant de temps à se corriger à leur miroir, qu'il semble qu'il n'y ait qu'un sexe dans toute la ville.

« Les femmes se livrent, au lieu de se rendre; chaque jour voit finir les désirs et les espérances de chaque jour; on ne sait ce que c'est que d'aimer et d'être aimé, on n'est occupé que de ce qu'on appelle si faussement jouir.

« Les faveurs n'y ont que leur réalité propre, et toutes ces circonstances qui les accompagnent si bien, tous ces riens qui sont d'un si grand prix, ces engagements qui paraissent toujours plus grands, ces petites choses qui valent tant, tout ce qui prépare un heureux moment, tant de conquêtes au lieu d'une, tant de jouissances avant la dernière, tout cela est inconnu à Sybaris.

« Encore si elles avaient la moindre modestie, cette faible image de la vertu pourrait plaire; mais non, les yeux sont accoutumés à tout voir et les oreilles à tout entendre.

« Bien loin que la multiplicité des plaisirs donne aux Sybarites plus de délicatesse, ils ne peuvent plus distinguer un sentiment d'avec un sentiment.

« Ils passent leur vie dans une joie purement extérieure; ils quittent un plaisir qui leur déplaît pour un plaisir qui leur déplaira encore : tout ce qu'ils imaginent est un nouveau sujet de dégoût.

« Leur âme, incapable de sentir les plaisirs, semble n'avoir de délicatesse que pour les peines; un citoyen fut fatigué toute une nuit d'une rose qui s'était repliée dans son lit.

« La mollesse a tellement affaibli leurs corps qu'ils ne sauraient remuer les moindres fardeaux; ils peuvent à peine se soutenir sur leurs pieds; les voitures les plus douces les font évanouir; lorsqu'ils sont dans les festins, l'estomac leur manque à tous les instants.

« Ils passent leur vie sur des sièges renversés, sur lesquels ils sont obligés de se reposer tout le jour, sans s'être fatigués; ils sont brisés quand ils vont languir ailleurs.

« Incapables de porter le poids des armes, timides devant leurs concitoyens, lâches devant les étrangers, ils sont des esclaves tout prêts pour le premier maître.

« Dès que je sus penser, j'eus du dégoût pour la malheureuse Sybaris. J'aime la vertu, et j'ai toujours craint les dieux immortels. « Non, disais-je, je ne respirerai pas plus « longtemps cet air empoisonné; tous ces esclaves de la « mollesse sont faits pour vivre dans leur patrie, et moi « pour la quitter ».

« J'allai pour la dernière fois au temple, et, m'approchant des autels où mon père avait tant de fois sacrifié : « Grande déesse, dis-je à haute voix, j'abandonne ton tem- « ple, et non pas ton culte; en quelque lieu de la terre que « je sois, je ferai fumer pour toi de l'encens, mais il sera « plus pur que celui qu'on t'offre à Sybaris ».

« Je partis, et j'arrivai en Crète. Cette île est toute pleine des monuments de la fureur de l'amour. On y voit le taureau d'airain, ouvrage de Dédale pour tromper ou pour satisfaire les égarements de Pasiphaé; le labyrinthe, dont l'amour seul sut éluder l'artifice; le tombeau de Phèdre, qui étonna le Soleil comme avait fait sa mère; et le temple d'Ariane, qui, désolée dans les déserts, abandonnée par un ingrat, ne se repentait pas encore de l'avoir suivi.

« On y voit le palais d'Idoménée, dont le retour ne fut pas plus heureux que celui des autres capitaines grecs : car ceux

qui échappèrent aux dangers d'un élément colère trouvèrent leur maison plus funeste encore. Vénus irritée leur fit embrasser des épouses perfides, et ils moururent de la main qu'ils croyaient la plus chère.

« Je quittai cette île si odieuse à une déesse qui devait faire quelque jour la félicité de ma vie.

« Je me rembarquai, et la tempête me jeta à Lesbos. C'est encore une île peu chérie de Vénus : elle a ôté la pudeur du visage des femmes, la faiblesse de leur corps et la timidité de leur âme. Grande Vénus, laisse brûler les femmes de Lesbos d'un feu légitime ; épargne à la nature humaine tant d'horreurs ! Mitylène est la capitale de Lesbos ; c'est la patrie de la tendre Sapho. Immortelle comme les Muses, cette fille infortunée brûle d'un feu qu'elle ne peut éteindre. Odieuse à elle-même, trouvant ses ennuis dans ses charmes, elle hait son sexe et le cherche toujours. « Comment, dit-elle, une flamme si vaine peut-elle être si « cruelle ! Amour, tu es cent fois plus redoutable quand « tu te joues que quand tu t'irrites » !

« Enfin je quittai Lesbos, et le sort me fit trouver une île plus profane encore : c'était celle de Lemnos. Vénus n'y a point de temple ; jamais les Lemniens ne lui adressèrent de vœux. « Nous rejetons, disent-ils, un culte qui amollit les « cœurs ». La déesse les en a souvent punis ; mais, sans expier leur crime, ils en portent la peine, toujours plus impies à mesure qu'ils sont plus affligés.

« Je me remis en mer, cherchant toujours quelque terre chérie des dieux ; les vents me portèrent à Délos. Je restai quelques mois dans cette île sacrée ; mais, soit que les dieux nous préviennent quelquefois sur ce qui nous arrive, soit que notre âme retienne de la Divinité, dont elle est émanée, quelque faible connaissance de l'avenir, je sentis que mon destin, que mon bonheur même, m'appelaient sous un autre climat.

« Une nuit que j'étais dans cet état tranquille où l'âme, plus à elle-même, semble être délivrée de la chaîne qui la tient assujettie, il m'apparut, je ne sus pas d'abord si c'était

une mortelle ou une déesse. Un charme secret était répandu sur toute sa personne: elle n'était point belle comme Vénus, mais elle était ravissante comme elle; tous ses traits n'étaient point réguliers, mais ils enchantaient tous ensemble; vous n'y trouviez point ce qu'on admire, mais ce qui pique; ses cheveux tombaient négligemment sur ses épaules, mais cette négligence était heureuse; sa taille était charmante, elle avait cet air que la nature donne seule, et dont elle cache le secret aux peintres mêmes. Elle vit mon étonnement, elle en sourit. Dieu, quel souris! « Je suis, me « dit-elle, d'une voix qui pénétrait le cœur, la seconde des « Grâces. Vénus, qui m'envoie, veut te rendre heureux; « mais il faut que tu ailles l'adorer dans son temple de « Gnide ». Elle fuit, mes bras la suivirent, mon songe s'envola avec elle, et il ne me resta qu'un doux regret de ne la plus voir, mêlé du plaisir de l'avoir vue.

« Je quittai donc l'île de Délos, j'arrivai à Gnide, et je puis dire que d'abord je respirai l'amour. Je sentis, je ne puis pas bien exprimer ce que je sentis : je n'aimais pas encore, mais je cherchais à aimer; mon cœur s'échauffait comme dans la présence de quelque beauté divine. J'avançai, et je vis de loin des jeunes filles qui jouaient dans la prairie; je fus d'abord entraîné vers elles. « Insensé que « je suis, disais-je, j'ai, sans aimer, tous les égarements « de l'amour; mon cœur vole déjà vers des objets incon- « nus, et ces objets lui donnent de l'inquiétude ». J'approchai, je vis la charmante Thémire; sans doute que nous étions faits l'un pour l'autre, je ne regardai qu'elle, et je crois que je serais mort de douleur si elle n'avait tourné sur moi quelques regards. « Grande Vénus, m'écriai-je, puisque « vous devez me rendre heureux, faites que ce soit avec « cette bergère: je renonce à toutes les autres beautés, « elle seule peut remplir vos promesses et tous les vœux « que je ferai jamais ».

CINQUIÈME CHANT

Je contai au jeune Aristée mes tendres amours ; ils lui firent soupirer les siens : je soulageai son cœur en le priant de me les raconter. Voici ce qu'il me dit ; je n'oublierai rien, car je suis inspiré par le même dieu qui le faisait parler.

« Dans tout ce récit, me dit-il, vous ne trouverez rien que de très simple : mes aventures ne sont que les sentiments d'un cœur tendre, que mes plaisirs, que mes peines ; et, comme mon amour pour Camille fait le bonheur, il fait aussi toute l'histoire de ma vie.

« Camille est fille d'un des principaux habitants de Gnide ; elle est belle, mais elle a des grâces plus belles que la beauté même : elle a une physionomie qui va se peindre dans tous les cœurs : les femmes qui font des souhaits demandent aux dieux les grâces de Camille ; les hommes qui la voient veulent la voir toujours, ou craignent de la voir encore.

« Elle a une taille charmante, un air noble, mais modeste ; des yeux vifs et tout prêts à être tendres, des traits faits exprès l'un pour l'autre, des charmes invisiblement assortis pour la tyrannie des cœurs.

« Camille ne cherche point à se parer, mais elle est mieux parée que les autres femmes.

« Elle a un esprit que la nature refuse presque toujours aux belles. Elle se prête également au sérieux et à l'enjouement : si vous voulez, elle pensera sensément ; si vous voulez, elle badinera comme les Grâces.

« Plus on a d'esprit, plus on en trouve à Camille. Elle a quelque chose de si naïf qu'il semble qu'elle ne parle que le langage du cœur. Tout ce qu'elle dit, tout ce qu'elle fait a les charmes de la simplicité : vous trouvez toujours une bergère naïve. Des grâces, si légères, si fines, si délicates, se font remarquer, mais se font encore mieux sentir.

« Avec tout cela, Camille m'aime : elle est ravie quand

elle me voit, elle est fâchée quand je la quitte; et, comme si je pouvais vivre sans elle, elle me fait promettre de revenir. Je lui dis toujours que je l'aime, elle me croit; je lui dis que je l'adore, elle le sait; mais elle est ravie comme si elle ne le savait pas. Quand je lui dis qu'elle fait la félicité de ma vie, elle me dit que je fais le bonheur de la sienne. Enfin, elle m'aime tant qu'elle me ferait presque croire que je suis digne de son amour.

« Il y avait un mois que je voyais Camille sans oser lui dire que je l'aimais, et sans oser presque me le dire à moi-même; plus je la trouvais aimable, moins j'espérais d'être celui qui la rendrait sensible. Camille, tes charmes me touchaient, mais ils me disaient que je ne te méritais pas.

« Je cherchais partout à t'oublier; je voulais effacer de mon cœur ton adorable image. Que je suis heureux! je n'ai pu y réussir : cette image y est restée, et elle y vivra toujours!

« Je dis à Camille : « J'aimais le bruit du monde, et je cher-« che la solitude; j'avais des vues d'ambition, et je ne désire « plus que ta présence; je voulais errer sous des climats « reculés, et mon cœur n'est plus citoyen que des lieux où « tu respires: tout ce qui n'est point toi s'est évanoui de « devant mes yeux ».

« Quand Camille m'a parlé de sa tendresse, elle a encore quelque chose à me dire; elle croit avoir oublié ce qu'elle m'a juré mille fois. Je suis si charmé de l'entendre que je feins quelquefois de ne la pas croire pour qu'elle touche encore mon cœur; bientôt règne entre nous ce doux silence qui est le plus tendre langage des amants.

« Quand j'ai été absent de Camille, je veux lui rendre compte de ce que j'ai pu voir ou entendre. « De quoi m'en-« tretiens-tu? me dit-elle : parle-moi de nos amours, ou, « si tu n'as rien pensé, si tu n'as rien à me dire, cruel, « laisse-moi parler ».

« Quelquefois elle me dit en m'embrassant : Tu es triste. « — Il est vrai, lui dis-je; mais la tristesse des amants est « délicieuse; je sens couler mes larmes, et je ne sais pour-

« quoi, car tu m'aimes : je n'ai point de sujet de me plain « dre, et je me plains. Ne me tire point de la langueur où « je suis, laisse-moi soupirer en même temps mes peines « et mes plaisirs.

« Dans les transports de l'amour, mon âme est trop « agitée ; elle est entraînée vers son bonheur sans en jouir, « au lieu qu'à présent je goûte ma tristesse même. N'essuie « point mes larmes : qu'importe que je pleure, puisque je « suis heureux » !

« Quelquefois Camille me dit : « Aime-moi. — Oui, je « t'aime. — Mais comment m'aimes-tu ? — Hélas ! lui « dis-je, je t'aime comme je t'aimais : car je ne puis com- « parer l'amour que j'ai pour toi qu'à celui que j'ai eu pour « toi-même ».

« J'entends louer Camille par tous ceux qui la connais- sent : je suis flatté de ces louanges comme si elles m'é- taient personnelles, et je sens en ce moment que j'ai de l'amour-propre.

« Quand il y a quelqu'un avec nous, elle parle avec tant d'esprit que je suis enchanté de ses moindres paroles ; mais j'aimerais encore mieux qu'elle ne dît rien.

« Quand elle fait des amitiés à quelqu'un, je voudrais être celui à qui elle fait des amitiés, quand tout à coup je fais réflexion que je ne serais point aimé d'elle.

« Prends garde, Camille, aux impostures des amants : ils te diront qu'ils t'aiment, et ils diront vrai ; ils te diront qu'ils t'aiment autant que moi, mais je jure par les dieux que je t'aime davantage.

« Quand je l'aperçois de loin, mon esprit s'égare ; elle approche, et mon cœur s'agite ; j'arrive auprès d'elle, et il me semble que mon âme veut me quitter, que cette âme est à Camille et qu'elle va l'animer.

« Quelquefois je veux lui dérober une faveur ; elle me la refuse, et dans un instant elle m'en accorde une autre. Ce n'est point un artifice : combattue par sa pudeur et son amour, elle voudrait me tout refuser, elle voudrait pouvoir me tout accorder.

« Elle me dit : « Ne vous suffit-il pas que je vous aime ? « Que pouvez-vous désirer après mon cœur ? — Je désire, « lui dis-je, que tu fasses pour moi une faute que l'amour « fait faire, et que le grand amour justifie.

« Camille, si je cesse un jour de t'aimer, puisse la Parque « se tromper, et prendre ce jour pour le dernier de mes « jours ! Puisse-t-elle effacer le reste d'une vie que je « trouverais déplorable, quand je me souviendrais des plai- « sirs que j'ai eu en aimant » !

Aristée soupira et se tut ; et je vis bien qu'il ne cessa de parler de Camille que pour penser à elle.

SIXIÈME CHANT

Pendant que nous parlions de nos amours, nous nous égarâmes, et, après avoir erré longtemps, nous entrâmes dans une grande prairie : nous fûmes conduits par un chemin de fleurs aux pieds d'un rocher affreux ; nous vîmes un antre obscur, nous y entrâmes, croyant que c'était la demeure de quelque mortel. O dieux ! qui aurait pensé que ce lieu eût été si funeste ! A peine y eus-je mis le pied que tout mon corps frémit, mes cheveux se dressèrent sur la tête. Une main invisible m'entraînait dans ce fatal séjour ; à mesure que mon cœur s'agitait, il cherchait à s'agiter encore. « Ami, m'écriai-je, entrons plus avant, dussions-nous voir augmenter nos peines » ! J'avance dans ce lieu où jamais le soleil n'entra, et que les vents n'agitèrent jamais. J'y vis la Jalousie : son aspect était plus sombre que terrible ; la Pâleur, la Tristesse, le Silence, l'entouraient, et les Ennuis volaient autour d'elle. Elle souffla sur nous, elle nous mit la main sur le cœur, elle nous frappa sur la tête, et nous ne vîmes, nous n'imaginâmes que des monstres. « Entrez plus avant, nous dit-elle, malheureux mortels ; allez trouver une déesse plus puissante que moi ». Nous vîmes

une affreuse divinité à la lueur des langues enflammées des serpents qui sifflaient sur sa tête: c'était la Fureur. Elle détacha un des serpents, et le jeta sur moi; je voulus le prendre: déjà, sans que je l'eusse senti, il s'était glissé dans mon cœur. Je restai un moment comme stupide; mais, dès que le poison se fut répandu dans mes veines, je crus être au milieu des enfers: mon âme fut embrasée, et dans sa violence tout mon corps la contenait à peine; j'étais si agité qu'il me semblait que je tournais sous le fouet des Furies. Enfin je m'abandonnai; nous fîmes cent fois le tour de cet antre épouvantable; nous allions de la Jalousie à la Fureur, de la Fureur à la Jalousie. Nous criions: « Thémire »! Nous criions: « Camille »! Si Thémire ou Camille étaient venues, nous les aurions déchirées ne nos propres mains.

Enfin nous trouvâmes la lumière du jour; elle nous parut importune, et nous regrettâmes presque l'antre affreux que nous avions quitté. Nous tombâmes de lassitude, et ce repos même nous parut insupportable; nos yeux nous refusèrent des larmes, et notre cœur ne put plus former de soupirs.

Je fus pourtant un moment tranquille: le sommeil commençait à verser sur moi ses doux pavots. O dieux! ce sommeil même devint cruel! J'y voyais des images plus terribles pour moi que les pâles ombres; je me réveillais à chaque instant sur une infidélité de Thémire; je la voyais... non, je n'ose encore le dire; et ce que j'imaginais seulement pendant la veille, je le trouvais réel dans les horreurs de cet affreux sommeil.

« Il faudra donc, dis-je en me levant, que je fuie également les ténèbres et la lumière! Thémire, la cruelle Thémire, m'agite comme les Furies. Qui l'eût cru, que mon bonheur serait de l'oublier pour jamais »!

Un accès de fureur me reprit: « Ami, m'écriai-je, lève-toi: allons exterminer les troupeaux qui paissent dans cette prairie; poursuivons ces bergers, dont les amours sont si paisibles. Mais non; je vois de loin un temple: c'est peut-être celui de l'Amour; allons le détruire, allons briser sa statue,

et lui rendre nos fureurs redoutables ». Nous courûmes, et il semblait que l'ardeur de commettre un crime nous donnât des forces nouvelles; nous traversâmes les bois, les prés, les guérets ; nous ne fûmes pas arrêtés un instant : une colline s'élevait en vain, nous y montâmes, nous entrâmes dans le temple : il était consacré à Bacchus. Que la puissance des dieux est grande ! notre fureur fut aussitôt calmée ! Nous nous regardâmes, et nous vîmes avec surprise le désordre où nous étions.

« Grand dieu, m'écriai-je, je te rends moins grâces d'avoir apaisé ma fureur que de m'avoir épargné un grand crime ». Et, m'approchant de la prêtresse : « Nous sommes aimés du dieu que vous servez; il vient de calmer les transports dont nous étions agités : à peine sommes-nous entrés dans ce lieu que nous avons senti sa faveur présente. Nous voulons lui faire un sacrifice, daignez l'offrir pour nous, divine prêtresse ». J'allai chercher une victime, et je l'apportai à ses pieds.

Pendant que la prêtresse se préparait à donner le coup mortel, Aristée prononça ces paroles : « Divin Bacchus, tu aimes à voir la joie sur le visage des hommes; nos plaisirs sont un culte pour toi, et tu ne veux être adoré que par les mortels les plus heureux.

« Quelquefois tu égares doucement notre raison; mais, quand quelque divinité cruelle nous l'a ôtée, il n'y a que toi qui puisses nous la rendre.

« La noire Jalousie tient l'Amour sous son esclavage; mais tu lui ôtes l'empire qu'elle prend sur nos cœurs, et tu la fais rentrer dans sa demeure affreuse ».

Après que le sacrifice fut fait, tout le peuple s'assembla autour de nous, et je racontai à la prêtresse comment nous avions été tourmentés dans la demeure de la Jalousie; et tout à coup nous entendîmes un grand bruit et un mélange confus de voix et d'instruments de musique. Nous sortîmes du temple, et nous vîmes arriver une troupe de Bacchantes qui frappaient la terre de leurs thyrses, criant à haute voix : « Évohé ! ». Le vieux Silène suivait monté sur son âne : sa

tête semblait chercher la terre, et, sitôt qu'on abandonnait son corps, il se balançait comme par mesure. La troupe avait le visage barbouillé de lie. Pan paraissait ensuite avec sa flûte, et les Satyres entouraient leur roi. La joie régnait avec le désordre; une folie aimable mêlait ensemble les jeux, les railleries, les danses, les chansons : le vin menait à la gaieté, la gaieté ramenait au vin. Enfin je vis Bacchus : il était sur son char traîné par des tigres, tel que le Gange le vit au bout de l'univers, portant partout la joie et la victoire.

A ses côtés était la belle Ariane. Princesse, vous vous plaigniez encore de l'infidélité de Thésée, lorsque le dieu prit votre couronne et la plaça dans le ciel. Il essuya vos larmes : si vous n'aviez pas cessé de pleurer, vous auriez rendu un dieu plus malheureux que vous, qui n'étiez qu'une mortelle. Il vous dit : « Aimez-moi ; Thésée fuit, ne vous souvenez plus de son amour, oubliez jusqu'à sa perfidie ; je vous rends immortelle, pour vous aimer toujours ».

Je vis Bacchus descendre de son char; je vis descendre Ariane, elle entra dans le temple. « Aimable dieu, s'écria-t-elle, restons dans ces lieux, et soupirons-y nos amours; faisons jouir ce doux climat d'une joie éternelle. C'est auprès de ces lieux que la reine des cœurs a posé son empire : que le dieu de la joie règne auprès d'elle, et augmente le bonheur de ces peuples déjà si fortunés.

« Pour moi, grand dieu, je sens déjà que je t'aime davantage : qui l'eût dit, que tu pourrais quelque jour me paraître encore plus aimable? Il n'y a que les immortels qui puissent aimer à l'excès, et aimer toujours davantage; il n'y a qu'eux qui obtiennent plus qu'ils n'espèrent, et qui sont plus bornés quand ils désirent que quand ils jouissent.

« Tu seras ici mes éternelles amours. Dans le ciel on n'est occupé que de sa gloire : ce n'est que sur la terre et dans les lieux champêtres que l'on sait aimer; et, pendant que cette troupe se livrera à une joie insensée, ma joie, mes

soupirs et mes larmes mêmes te rediront sans cesse mes amours ».

Le dieu sourit à Ariane, il la mena dans le sanctuaire. La joie s'empara de nos cœurs, nous sentîmes une émotion divine ; saisis des égarements de Silène et des transports des Bacchantes, nous prîmes un thyrse et nous nous mêlâmes dans les danses et dans les concerts.

SEPTIÈME CHANT

Nous quittâmes les lieux consacrés à Bacchus ; mais bientôt nous crûmes sentir que nos maux n'avaient été que suspendus. Il est vrai que nous n'avions point cette fureur qui nous avait agités, mais la sombre tristesse avait saisi notre âme, et nous étions dévorés de soupçons et d'inquiétudes.

Il nous semblait que les cruelles déesses ne nous avaient agités que pour nous faire pressentir des malheurs auxquels nous étions destinés.

Quelquefois nous regrettions le temple de Bacchus ; bientôt nous étions entraînés vers celui de Gnide ; nous voulions voir Thémire et Camille, ces objets puissants de notre amour et de notre jalousie.

Mais nous n'avions aucune de ces douceurs que l'on a coutume de sentir lorsque, sur le point de revoir ce qu'on aime, l'âme est déjà ravie et semble goûter d'avance tout le bonheur qu'elle se promet.

« Peut-être, dit Aristée, que je trouverai le berger Lycas avec Camille ; que sais-je s'il ne lui parle pas dans ce moment ? O dieux ! l'infidèle prend plaisir à l'entendre !

— On disait l'autre jour, repris-je, que Tircis, qui a tant aimé Thémire, devait arriver à Gnide : il l'a aimée, sans doute qu'il l'aime encore ; il faudra que je dispute un cœur que je croyais tout à moi.

— L'autre jour, Lycas chantait ma Camille : que j'étais insensé ! j'étais ravi de l'entendre louer.

— Je me souviens que Tircis porta à ma Thémire des fleurs nouvelles : malheureux que je suis, elle les a mises sur son sein ! « C'est un présent de « Tircis », disait-elle. Ah ! j'aurais dû les arracher et les fouler à mes pieds » !

— Il n'y a pas longtemps que j'allais avec Camille faire à Vénus un sacrifice de deux tourterelles ; elles m'échappèrent et s'envolèrent dans les airs.

— J'avais écrit sur des arbres mon nom avec celui de Thémire ; j'avais écrit mes amours, je les lisais et relisais sans cesse : un matin je les trouvai effacées.

— Camille, ne désespère point un malheureux qui t'aime : l'amour qu'on irrite peut avoir tous les effets de la haine.

— Le premier Gnidien qui regardera ma Thémire, je le poursuivrai jusque dans le temple, et je le punirai, fût-il aux pieds de Vénus ».

Cependant nous arrivâmes près de l'antre sacré où la déesse rend ses oracles. Le peuple était comme les flots de la mer agitée : ceux-ci venaient d'entendre, les autres allaient chercher leur réponse.

Nous entrâmes dans la foule ; je perdis l'heureux Aristée : déjà il avait embrassé sa Camille, et moi, je cherchais encore ma Thémire.

Je la trouvai enfin. Je sentis ma jalousie redoubler à sa vue, je sentis renaître mes premières fureurs ; mais elle me regarda, et je devins tranquille. C'est ainsi que les dieux renvoient les Furies lorsqu'elles sortent des Enfers.

« O dieux, me dit-elle, que tu m'as coûté de larmes ! Trois fois le soleil a parcouru sa carrière ; je craignais de t'avoir perdu pour jamais : cette parole me fait trembler. J'ai été consulter l'oracle. Je n'ai point demandé si tu m'aimais ; hélas ! je ne voulais que savoir si tu vivais encore : Vénus vient de me répondre que tu m'aimes toujours.

— Excuse, lui dis-je, un infortuné qui t'aurait haïe si son âme en était capable. Les dieux dans les mains desquels je

suis peuvent me faire perdre la raison ; ces dieux, Thémire, ne peuvent pas m'ôter mon amour.

« La cruelle jalousie m'a agité comme dans le Tartare on tourmente les ombres criminelles : j'en tire cet avantage, que je sens mieux le bonheur qu'il y a d'être aimé de toi après l'affreuse situation où m'a mise la crainte de te perdre.

« Viens donc avec moi, viens dans ce bois solitaire : il faut qu'à force d'aimer j'expie les crimes que j'ai faits : c'est un grand crime, Thémire, de te croire infidèle ».

Jamais les bois de l'Élysée, que les dieux ont faits exprès pour la tranquillité des ombres qu'ils chérissent ; jamais les forêts de Dodone, qui parlent aux humains de leur félicité future, ni les jardins des Hespérides, dont les arbres se courbent sous le poids de l'or qui compose leurs fruits, ne furent plus charmants que ce bocage enchanté par la présence de Thémire.

Je me souviens qu'un Satyre, qui suivait une Nymphe qui fuyait tout éplorée, nous vit, et s'arrêta : « Heureux amants, s'écria-t-il, vos yeux savent s'entendre et se répondre ; vos soupirs sont payés par des soupirs ; mais moi, je passe ma vie sur les traces d'une bergère farouche, malheureux pendant que je la poursuis, plus malheureux encore lorsque je l'ai atteinte ».

Une jeune Nymphe, seule dans ces bois, nous aperçut et soupira. « Non, dit-elle, ce n'est que pour augmenter mes tourments que le cruel Amour me fait voir un amant si tendre » !

Nous trouvâmes Apollon assis auprès d'une fontaine : il avait suivi Diane, qu'un daim timide avait menée dans ces bois. Je le reconnus à ses blonds cheveux et à la troupe immortelle qui était autour de lui. Il accordait sa lyre : elle attire les rochers, les arbres la suivent, les lions restent immobiles. Mais nous entrâmes plus avant dans les forêts, appelés en vain par cette divine harmonie.

Où croyez-vous que je trouvai l'Amour ? Je le trouvai sur les lèvres de Thémire ; je le trouvai ensuite sur son sein ; il

s'était sauvé à ses pieds, je l'y trouvai encore ; il se cacha sous ses genoux, je le suivis ; et je l'aurais toujours suivi si Thémire tout en pleurs, Thémire irritée, ne m'eût arrêté. Il était à sa dernière retraite, elle est si charmante qu'il ne saurait la quitter. C'est ainsi qu'une tendre fauvette, que la crainte et l'amour retiennent sur ses petits, reste immobile sous la main avide qui s'approche, et ne peut consentir à les abandonner.

Malheureux que je suis ! Thémire écouta mes plaintes, et elle n'en fut point attendrie ; elle entendit mes prières, elle devint plus sévère. Enfin je fus téméraire : elle s'indigna, je tremblai ; elle me parut fâchée, je pleurai ; elle me rebuta, je tombai, et je sentis que mes soupirs allaient être mes derniers soupirs, si Thémire n'avait mis la main sur mon cœur et n'y eût rappelé la vie.

« Non, dit-elle, je ne suis pas si cruelle que toi, car je n'ai jamais voulu te faire mourir, et tu veux m'entraîner dans la nuit du tombeau.

« Ouvre ces yeux mourants, si tu ne veux que les miens se ferment pour jamais ».

Elle m'embrassa ; je reçus ma grâce, hélas ! sans espérance de devenir coupable.

A la suite du *Temple de Gnide* se trouve, dans l'édition originale, une pièce de trois pages, sans titre, et précédée de cette mention : « Comme la pièce suivante m'a paru être du même auteur, j'ai cru devoir la traduire et la mettre ici ». Nous n'avons pas cru devoir reproduire cette pièce, tout à fait indigne de Montesquieu, et qui a depuis été imprimée sous le titre de *Céphise et l'Amour*.

FIN DU TEMPLE DE GNIDE.

INDEX

INDEX

ANALYTIQUE, PHILOSOPHIQUE, HISTORIQUE ET LITTÉRAIRE

A

Abbé. Jeune abbé séduisant une actrice. XXVIII.

Abdias Ibesalon, juif, interroge Mahomet sur les animaux impurs. XVIII.

Abstinence des viandes de Porc. XVII.

Académie Française, « établissement singulier et bizarre » inconnu en Perse. Babil éternel, manie du panégyrique. Quarante têtes pleines de figures, de métaphores et d'antithèses. Son rôle, son impopularité. LXXIII.

Actrices. Elles ne sont point cruelles. Lettre d'une actrice à laquelle un abbé a ravi son innocence. XXVIII.

Adam. « Dieu met Adam dans le paradis terrestre, à condition qu'il ne mangera pas d'un certain fruit : précepte absurde dans un être qui connaîtrait les déterminations futures des âmes ; car enfin un tel être peut-il mettre des conditions à ses grâces, sans les rendre dérisoires » ? LXIX.

(Voir *Dieu*, *Prescience*).

Adam a peut-être été sauvé d'une catastrophe générale, comme Noé le fut du déluge. CXIV.

Affranchissement, comblait sans cesse les vides de la population romaine. CXVI.

Afrique, toujours très inconnue ; ses côtes ne sont plus ce qu'elles étaient sous les Carthaginois et les Romains. CXIII, CXIX.

Agiotage, ses effets désastreux. CXXXII, CXLVI.

(Par arrêt du conseil du 25 juillet 1719, le papier-monnaie, déclaré immuable, fait tomber l'or; un créancier, rue Quincampoix, tire l'épée contre un débiteur qui l'avait remboursé. Allusion à ce fait, CXLVI).

Agriculture, ses progrès intimement liés à ceux du commerce et de l'industrie, et réciproquement. CXVIII.

Ses revenus inférieurs à ceux de l'industrie et de l'art. Un fonds ne produit annuellement que le vingtième de sa valeur. CVII.

Aînesse. Le droit d'aînesse, invention de la vanité, détruit l'égalité des citoyens ; il fait obstacle à la propagation. CXX.

Alchimistes (Rêveries des). Ils vous offrent « pour un peu d'argent le secret de faire de l'or ». LVIII.

Alcoran, ses défauts : langage de Dieu, idée des hommes. XCVIII.

Il ordonne de se soumettre aux puissances (allusion à l'Evangile). CV.

Il autorise la pluralité des femmes. CXV.

Plaidoyer d'une femme contre l'Alcoran. CXLI.

Passages de l'Alcoran cousus dans les vêtements, comme amulette. CXLIII.

Alexandre comparé à Gengis-khan. LXXXII.

Algébristes comparés aux astrologues. CXXXV.

Ibid. Algébriste faiseur de *système* ; allusion à Law.

Ali, gendre du prophète.

(Dans un certain nombre d'éditions du temps *Hali* ; déjà en 1721, on imprime *Aly*.

Prophète des Chiites (Persans).
Son nom est un talisman. CXLIII.
Il est « le plus beau de tous les hommes »; expressions d'un Psaume appliquées au messie. XXXV.
Allemagne, partagée en un nombre infini de petits Etats. CIII.
Les peuples de l'Allemagne antique, avant la chute de l'empire romain, étaient libres; leurs rois n'étaient que des chefs à pouvoir limité. CXXXI.
L'empire d'Allemagne « se fortifie à mesure de ses pertes ». CXXXVI.
Grand vizir d'Allemagne; le prince Eugène vainqueur à Peterwaradin. CXXIX.
Alliances. Alliances honorables, alliances injustes; alliances déshonorantes (celle d'un tyran).
Il est juste et légitime de secourir un allié. XCVI.
Ambassadeur. Faux ambassadeur de Perse à la cour de France. XCII.
Nargum, ambassadeur de Perse en Russie. LI, LXXXII.
Ambassadeur du grand Mogol (d'Espagne) expulsé du royaume. CXXVII.
Ambroise, sa conduite à l'égard de Théodose. LXI.
(Comparez Spinoza, *Tractatus theologico-politicus*, cap. 19).
Ame, entièrement liée au corps et soumise aux influences physiques, XXXIII.
« Ouvrière de sa détermination » l'âme, devant la prescience divine, ne serait pas plus libre qu'une boule de billard. LXIX.
Gens qui croient à l'immortalité de l'âme par semestre. LXXV.
Les livres juifs enseignent que la femme n'a pas d'âme. CXLI.
Amérique, avait été découverte par les Carthaginois; très dépeuplée, CXIII, par la barbarie des conquérants espagnols. CXXII.
Vainement y introduit-on des esclaves; elle ne profite point des pertes de l'Afrique. CXIX.
Indigènes et nègres y périssent par milliers dans les mines. *Ibid.*
Amitié, presque inconnue aux Asiatiques. XXXIV.
Amour. « Dans le nombreux sérail où j'ai vécu, j'ai prévenu l'amour et l'ai détruit par lui-même ». La polygamie éteint l'amour. VI, LVI.
L'amour, chez les musulmans, est amorti par la pluralité des femmes. LVI.
L'amour chez les Espagnols. LXXVIII.
L'amour dans le paradis des femmes. CXLI.
Amulettes, talismans et prestiges. Passages de l'Alcoran, noms sacrés cousus dans les vêtements des fidèles musulmans. CXLIII.
Anaïs, ses aventures dans le paradis des femmes, et la vengeance qu'elle exerce sur son mari, qui l'a tuée. CXLI.
Anatomie. Noms barbares qu'elle donne aux parties du corps. CXXXV.
Anatomiste, soupçonné, dans son quartier, du meurtre de tous les chiens qui disparaissaient. CXLV.
Anciens et Modernes. Querelles sur le mérite d'Homère. XXXVI.
Anges. Ils demandent à élever Mahomet enfant. XXXIX.
Chrétiens et musulmans rendent un culte aux bons anges et se méfient des mauvais. XXXV.
Anglais. Ils limitent l'autorité de leurs rois. Leur humeur et leurs raisonnements sur le pouvoir. CV.
Angleterre. Son histoire pleine de discorde d'où sort la liberté.
Ses rois toujours chancelants sur un trône inébranlable.
Nation qui, maîtresse de la mer, mêle le commerce avec l'empire. CXXXVI.
Antiquaire. Lettre et manies innocentes d'un antiquaire malin. CXLII.
Aphéridon, Guèbre qui épouse sa sœur; ses aventures. LXVII.
(Féridun, Zend *Thaethraona*, sanscrit *Tritâna*, de *Trita*, l'une des plus anciennes divinités solaires des peuples aryens).
Aragon. Les états d'Aragon et de Catalogne, en 1610, discutent

quelle sera la langue employée dans les délibérations. CX.

Arche. Légendes sur l'arche de Noé. XVIII.

Argent (vif), employé contre les exhalaisons malignes. CXIX.

Arétin, ses figures recommandées contre les pâles couleurs. CXLIII.

Aristote. Le médecin de province fait entrer sa logique dans un purgatif, ses catégories dans un remède contre la gale. CXLIII.

Armées. Différence des armées d'Orient et des troupes européennes. XC.

L'avantage est du côté du prince qui est à la tête des armées. CIII.

Les armées, instrument nécessaire de la tyrannie, surtout en Orient. *Ibid.*

Arméniens. Leurs caravanes qui partent « tous les jours » de Smyrne pour Ispahan, transportent en Perse les lettres venues de Marseille. XXVII.

Marchands d'esclaves. LXXX.

Quelques ministres de Cha-Soliman voulaient les expulser de Perse, s'ils ne se faisaient mahométans. (Allusion à l'édit de Nantes). LXXXVI.

Transportés par Cha-Abbas dans la province de Guilan, ils y périrent par milliers. CXXII.

Arrêt qui permet de prononcer la lettre Q au gré de chacun. CX.

A. du C. (Arrêts du conseil), concernant la B. et la C. des I ou J. (Ordinairement traduit : concernant la Bulle et la Constitution des Jésuites ; Barbier préfère : concernant la Bourse et la Compagnie des Indes). Purgatif violent. CXLIII.

Arts. Mauvais usage des arts. CVI.

Où nous entraînerait la perte des arts ? Les barbares ont appris les arts des vaincus. CVII.

Nécessité des arts. L'oisiveté et la mollesse incompatibles avec les arts. Les arts à Paris. *Ibid.*

Ascétiques. Inutilité des livres de cette espèce. CXXXIV.

Asie, dépeuplée, CXIII ; toujours livrée au despotisme. CXXXI.

Asie Mineure, singulièrement déchue de son antique prospérité. CXIII.

Astarté, Guèbre qui épousa son frère ; ses aventures. LXVII.

Asthme. Pour le guérir lisez les périodes du père Maimbourg, CXLIII.

Astrologie judiciaire, est tenue en honneur chez les Persans et les Orientaux. Rica croit fermement au concours des astres. CXXXV.

Auteurs. Vanité des auteurs, leur impatience de la critique.

Plus jaloux de leurs ouvrages que de leurs épaules. CIX.

Automates, les animaux ; allusion au système de Descartes. CXLV.

Autorité. « Quand une fois l'autorité violente est méprisée, il n'en reste plus assez à personne pour la faire revenir ». LXXXI.

Averroes. Purgatif. CXLIII.

Aveugles. La vie aux Quinze-Vingts.

Habileté des Aveugles à se conduire dans Paris. XXXII.

Avicenne. Purgatif. CXLIII.

Avocats. « Livres vivants ». ils travaillent pour les juges et se chargent de les instruire, parfois aussi de les tromper. LXVIII.

Avortement. Crime sévèrement puni par les lois européennes.

Abus qu'en font les femmes sauvages. CXXI.

B

Babyloniens. Autorité de la femme établie chez eux par une loi en l'honneur de Sémiramis. XXXVIII.

Bachas. Ils achètent leurs emplois et, ruinés, ruinent les provinces. XIX.

Badinage « naturellement fait pour les toilettes... semble être venu à former le caractère général de la nation ». LXIII.

Balk (Bactres), ville sainte où les Guèbres honoraient le soleil. LXVII.

Banque. Ses actions. Projets financiers du ministère en 1719. CXXXI.

Baptême, comparé aux ablutions musulmanes. XXXV.
Barbares. Ils ont appris les arts ou les ont fait exercer aux vaincus. CVII.
Barbarie. Ses côtes, florissantes sous les Carthaginois et les Romains, ont été dépeuplées et stérilisées par le mahométisme. CXIII, CXIX.
Barbe. Pierre Ier et la barbe de ses sujets. LI.
Bataille. La terreur panique d'un seul soldat en décide quelquefois. CXLIII.
Bâtiments. Magnificence de Louis XIV dans ses constructions. XXXVII.
Batuecas. Tribu des montagnes d'Espagne, mal connue des Espagnols eux-mêmes. LXXVIII.
Béatitude éternelle. Croyance défavorable à la propagation de l'espèce. CXX.
Beauté. Beauté des Persanes. XXXIV.
Beauté d'une esclave de Circassie, achetée à des Arméniens. LXXX.
Beauté d'une femme jaune de Visapour. XCVII.
Empire naturel et universel de la beauté. XXXVIII.
Beaux esprits. Ils s'amusent aux choses puériles. XXXVI.
Beiram. Appartement des femmes. Sérail du roi (de Perse). Toute esclave qui y entre devient mahométane. LXVII.
Bénéfices. « Qui voudrait nombrer tous les gens de loi qui poursuivent le revenu de quelque mosquée... ». LVIII.
Ben Josué, juif, prosélyte musulman. XXXIX.
Bibliothécaire. Portrait d'un moine bibliothécaire. Ses conversations avec Rica. CXXXIV-CXXXVII.
Bibliothèques. Comment elles sont administrées par les dervis. CXXXIII.
Voyage dans une grande bibliothèque à Paris. CXXXIII-CXXXVII.
Bienfait. Tout homme est capable de faire du bien à un homme, mais c'est ressembler aux dieux que de contribuer au bonheur d'une société tout entière. XC.
Boissons. Celles qui abrutissent.
Celles qui égayent et consolent, permises aux musulmans. XXXIII.
Boîtes où l'on enferme les femmes de la Perse au passage des rivières. III.
Bombes. Leur invention a ôté la liberté à tous les peuples de l'Europe. CVI.
Défense des bombes. CVII.
Bonheur. Réside-t-il dans les satisfactions des sens ou dans la pratique de la vertu ? X.
Bonne foi. Doit être l'âme d'un grand ministre. CXLVI.
Bons mots préparés d'avance et lancés à l'aide d'un compère. LIV.
Bonzes, confondus avec les brahmanes. CXXVI.
Bourgeois. Ont perdu la garde de leurs villes. CVI.
Sous quel prétexte les princes la leur ont retirée. *Ibid.*
Boussole. Que nous a servi l'invention de la boussole ? CVI.
Brahma récompense le suicide des veuves. CXXVI.
Brahmane. Croit à la métempsychose, mais admet qu'on mange un animal quand on ne l'a pas tué soi-même. XLVI.
Bulles, purgatif violent. CXLIII.

C

Cabale. Panthéisme mystique des Juifs.
Pratiquée par un médecin de province. CXLIII.
Café (et cafés). Très en usage à Paris, donne de l'esprit à ceux qui le prennent dans certains établissements. On y joue aux échecs. XXXVI.
Conversations que l'on y entend. CXXIX, CXXX, CXXXII.
Cambyse a établi en Perse le mariage de la sœur et du frère. LXVII.
A quelle jambe a-t-il été blessé ? CXLII.
Cappadociens. Ils refusèrent la liberté que leur offraient les Romains. CXXXI.
Capucins. Conversation de Rica et d'un provincial de capucins. XLIX.
Carthage. République dont on

ignore les origines; rivale de Rome. CXXXI.
Carthaginois, avaient découvert l'Amérique. CXXII.
Casbin. Ville et monastère en Perse. XCIV.
Casuistes. Leur habileté à faire passer les péchés du mortel au véniel. « Il y a un tour à donner à tout ». Définition du rôle d'un casuiste par lui-même. LVII.
Ils mettent au jour les secrets de la nuit. Ingéniosité voluptueuse, crudité et danger de leurs ouvrages. CXXXIV.
Castro (Jean de), « fameux général portugais ». LXXVIII.
Catalogne. Etats d'Aragon et de Catalogne, 1610. Discussion préalable sur la langue à employer dans les délibérations. CX.
Catholicisme. Son infériorité sociale devant le protestantisme.
Dans l'état de l'Europe, il n'est pas possible qu'il y subsiste cinq cents ans. CXVIII.
Catholiques. Les pays catholiques moins riches, moins actifs, moins peuplés que les pays protestants. CXVIII.
Caussin (le P.), jésuite, né à Troyes en 1543, confesseur de Louis XIII, exilé par Richelieu.
Sa *Cour sainte*, livre de piété en 4 volumes in-4, est recommandée comme somnifère à un homme qui ne dormait pas depuis trente-cinq jours. CXLIII.
Célibat. Les filles esclaves condamnées à la virginité dans le sérail. CXV.
Les Romains établissaient des peines sévères contre le célibat.
Les chrétiens le proclament supérieur au mariage. CXVII.
Nombre prodigieux de catholiques faisant profession de célibat.
Le célibat ecclésiastique est plus nuisible à la propagation que la castration même.
Habitude des familles de vouer un des leurs au célibat religieux. *Ibid.*
Cellamare (conspiration de), allusions. CXXVII.
Cérémonies. Leur importance secondaire en religion. XLVI.
César, opprima la république romaine et la soumit à un pouvoir arbitraire. Suites de son crime. CXXXI.
Cha-Abbas, se serait fait couper les deux bras plutôt que de signer l'édit de Nantes et « d'envoyer au Mogol et aux autres rois des Indes ses sujets les plus industrieux ». LXXXVI.
Voulant priver les Turcs de soldats sur leurs frontières, il transporta vingt mille familles arméniennes dans la province de Guilan. CXXII.
Chahban, mois ardent. XVIII.
Chambre de justice établie contre les traitants. XCIX.
Chansons. Influence des chansons sur les frondeurs. CXI.
Chapelain, bon contre la gale, la teigne, etc. CXLIII.
Chapelet. « Heureux celui qui a toujours prié Dieu avec de petits grains de bois à la main » ! XXIX.
Chardin, célèbre voyageur en Perse. LXXII.
Charles XII, tué devant une place assiégée en Norvège (Frédéricshall). Supplice de son premier ministre, le comte de Gœrtz. CXXVIII. (*Esprit des lois*). X, 13.
Chartreux. Espèce de dervis taciturnes. LXXXIII.
Cha-Soliman. Quelques ministres de ce prince avaient voulu expulser de Perse tous les Arméniens (allusion à l'édit de Nantes). LXXXVI.
Chat, sorti du nez du lion. XVIII.
Châtiments. Les châtiments dans le sérail. LXIV, CXLVIII-CLXI. (Voir *Peines*).
Chaussures. Les hauts talons. C.
Chauvinisme. « Depuis le commencement de la monarchie, les Français n'ont jamais été battus ». (Lettre d'un nouvelliste). CXXX.
Chimie (alchimie ?), quatrième fléau qui ruine les hommes et les détruit en détail (?). CVI.
Elle habite tantôt l'hôpital tantôt les Petites-Maisons. CXXXV.
Chine. Deux fois conquise par les Tartares. LXXXII.
Les Chinois pensent que leurs pères, anéantis dans le Tyen, revivent en eux sur la terre. De là, propagation de l'espèce. CXX

Ils honorent leurs parents comme des dieux. *Ibid.*

Un conquérant de la Chine obligea ses sujets à se rogner les cheveux ou les ongles. LXI.

Chlorose, doit céder à un tonique où entreront des figures d'Arétin et des passages de Sanchez. CXLIII.

Chrétiens (vieux). Ce que c'est que les « vieux chrétiens » en Espagne et Portugal. Leur orgueil. LXXVIII.

Les chrétiens cultivent les terres en Turquie et sont persécutés par les Pachas. XIX.

Christ. Pas de royaume où il y ait eu tant de guerres civiles que dans celui du Christ. XXIX.

Christianisme. Il rend tous les hommes égaux, mais n'empêche pas les rois chrétiens d'autoriser la traite des nègres. LXXV.

Il est peu favorable à la propagation de l'espèce humaine. CXV.

Ses rapports avec le mahométisme au point de vue des croyances. XXXV.

Ses vices sociaux : interdiction du divorce ; création d'eunuques des deux sexes ; exaltation du célibat. CXV, CXVII, CXVIII.

Christine (de Suède), abdique la couronne pour se donner à la philosophie. CXXXIX.

Circassie, pays des belles esclaves. LXXX, XCVII.

Royaume grand et dépeuplé. CXIII.

Circoncision. Ablation d'un « petit morceau de chair ». XLVI.

Mesure sanitaire qui délivre l'homme de l'impureté. XXXIX.

Mahomet est né circoncis. XXXIX.

Climats. Ils fixent les tempéraments.

On n'en sort pas impunément. CXXII.

Cloître. Cinq ou six mots d'une langue morte y assurent une vie tranquille. CXVIII.

Clystère (composition d'un). CXLIII.

Coiffeuses. Supériorité des coiffeuses françaises. CI.

Coiffures. Variation des coiffures françaises. C.

Colonies. Elles affaiblissent la mère-patrie sans peupler le pays où on les établit. CXXII.

Les colonies grecques apportèrent aux leurs un esprit de liberté. CXXXI.

Colonisation. L'auteur y est peu favorable et n'y voit, sauf exception, qu'une cause de dépopulation intérieure et extérieure. CXXII.

Il voudrait la borner à l'occupation de places pour le commerce. *Ibid.*

Com (Ville de).

C'est là qu'est le « tombeau de la Vierge qui a mis au monde douze prophètes ». I, XVII.

Commentateurs. Armée effroyable des glossateurs, commentateurs, jurisconsultes. CI.

Ils peuvent se dispenser d'avoir du bon sens. CXXXV.

Commerce. Plus il y a d'hommes, plus il fleurit ; plus il fleurit, plus il y a d'hommes. CXVI.

Communisme. Montesquieu semble avoir attribué quelques avantages à l'indivision : « Le peuple Troglodyte se regardait comme une seule famille : les troupeaux étaient presque toujours confondus ; la seule peine qu'on s'épargnait ordinairement c'était de les partager ». XII.

Compères. Le rôle des compères dans les conversations du monde. LIV.

Compilateurs. Contre leurs plagiats stériles. LXVI.

Les compilateurs de lois et d'ordonnances. CI.

Conception. Mahomet ne veut pas que la femme conçoive dans l'état d'impureté. XXXIX.

Confesseur, son rôle près d'un vieux et d'un jeune roi. CVIII.

Congrès. « Épreuve aussi flétrissante pour la femme qui la soutient que pour le mari qui y succombe ». LXXXVII.

Conquête. « La conquête ne donne point un droit par elle-même ». XCVI.

Funestes nécessités de la conquête lorsqu'elle est lointaine : extermination des vaincus et épuisement des vainqueurs. CXXII.

Les conquêtes des Espagnols marquées par la ruine des campagnes. LXXVIII.

Conscience. Inhumanité de ceux qui affligent la conscience des autres. LXXXVI.

Conseils. Six ou sept conseils remplaçant les ministres ont pu sagement administrer la France. CXXXVIII.

Consolations. Vanité de celles qu'on tire « de la nécessité du mal, de l'inutilité des remèdes, de la fatalité du destin, de l'ordre de la providence ». XXXIII.

Conspirations, fréquentes en Orient. Pourquoi ? CIII.

Constantinople, menacée de dépopulation par la polygamie. CXV.

Les transports de peuples qu'on y a faits n'ont jamais réussi. CXXII.

Constitution (Bulle de 1710) mal accueillie par les Français, surtout par les femmes. Louis XIV l'accepte. XXIV.

Les constitutions des papes, adoptées par la jurisprudence française. CI.

Influence de la constitution du corps sur les croyances religieuses. LXXV.

Conte persan. Anaïs dans le paradis. CXLI.

Continence. Chez les chrétiens, c'est la vertu par excellence bien que le mariage soit saint : contradiction) ; elle a anéanti plus d'hommes que les pestes et les guerres les plus sanglantes. CXVIII.

Conversation. Influence qu'ont dans les conversations les choses inanimées, bruit du carrosse et du marteau, habit brodé, perruque blonde, tabatière, canne, gants. LXXXIII.

Coquetterie. « Un peu de coquetterie est un sel qui pique et prévient la corruption ». XXXVIII.

Corps. Les grands corps s'attachent aux minuties, aux vains usages. CX.

Corruption remarquée dans les Indes (en France), œuvre du système de Law. Peinture énergique des hontes de l'agiotage. CXLVI.

Cosrou, eunuque blanc amoureux de Zélide. LIII.

Cour. La vertu et la sincérité y sont périlleuses. VIII.

Courbe selon laquelle un vaisseau doit être taillé. XCVIII.

Courouc. Ordre qui, en Perse, écarte les hommes du passage des femmes de qualité. XLVII.

Courtisans. Par quels services ils gagnent les libéralités des princes, CXXV, et leurs faveurs, notamment celles de Louis XIV. XXXVIII.

Coutumes. Multiplicité des coutumes des provinces en France. La plupart rédigées d'après le droit romain. CI.

Couvent. Famille éternelle où il ne naît personne ; gouffre où s'ensevelissent les races futures. CXVIII.

Création. Peut-on croire qu'elle n'ait eu lieu qu'il y a 6.000 ans ? Plus tôt, Dieu n'a-t-il pas voulu ? n'a-t-il pas pu ? CXIV.

Cuisiniers. Le goût des cuisiniers français règne du septentrion au midi. CI.

Czar, son autorité despotique. LI.

D

Débiteurs avares qui ruinent leurs créanciers par des payements fictifs. CXLVI.

Décadence romaine. Passage qui contient en germe un des chefs-d'œuvre de Montesquieu, CXXXVI.

Décisionnaire. Homme content de lui qui tranche sur tout, morale, science, histoire, nouvelles. LXXII.

Défense. Elle rend la guerre légitime. Quand un traité a privé une société de « sa défense naturelle », elle peut la reconquérir par la guerre. XCVI.

Déluge. Hypothèses de plusieurs déluges. CXIV.

Dépopulation. Catastrophe insensible.

Elle croît depuis les temps les plus reculés, dans tous les pays du monde connu. CXIII.

Ses causes physiques, CXIV, et morales, CXV, dans les pays musulmans. CXVI ; et chrétiens, CXVII, CXVIII ; en Afrique et en Amérique, CXIX ; chez les sauvages, CXXI ; dans les colonies, CXXIII.

Dervis. (Lisez prêtres ou moines). LVII;

Dervis taciturnes : Chartreux LXXXIII.

On souhaiterait que les dervis « *se retranchassent* tout ce que leur profession leur rend inutile ». *Ibid.*

Société de gens avares qui prennent tout et ne rendent rien. Les dervis catholiques accaparent les richesses de l'Etat, paralysent la circulation, le commerce et les arts. CXVIII.

Comment ils administrent leurs bibliothèques. CXXXIII.

Déserts. Pays déserts par vice de nature ou destruction de peuples. CXXII.

Désespoir. Il égale la faiblesse à la force. XCVI.

Désirs. Malheur d'une femme qui a des désirs violents lorqu'elle est privée de celui qui peut seul les satisfaire. VII.

Despote, despotisme. Le despote, menacé par l'excès même de son autorité. LXXXII, CIII.

Le despotisme tue l'émulation, XC ; conduit au régicide impuni. CIV.

Devins. Ils vous diront toute votre vie, « pourvu qu'ils aient eu un quart d'heure de conversation avec vos domestiques ». LVIII.

Dévot. Dévot ou incrédule par accès, caractère du chrétien. LXXV.

« Si dévots qu'ils sont à peine chrétiens » (les Espagnols). LXXVIII.

Le dévot adore tout ce qu'il vénère, attribue à de petites pratiques monacales la même efficacité qu'aux sacrements. *Ibid.*

Dictionnaire. Le dictionnaire de Furetière et celui de l'Académie. LXXIII.

Didon. On ignore la suite des princes africains depuis Didon. CXXXI.

Dieu. Les hommes le font à leur image. Dieux nègres, Vénus hottentote ; « si les triangles faisaient un dieu, ils lui donneraient trois côtés ». LIX.

« Ils ont fait une énumération de toutes les perfections différentes que l'homme est capable d'avoir et d'imaginer, et en ont chargé l'idée de la divinité ».

Quoique tout-puissant, Dieu « ne peut pas violer ses promesses, ni tromper les hommes ».

Comment pourrait-il prévoir ce qui n'est pas encore ?

La prescience divine est discutée et discutable. Peut-être n'est-elle qu'intermittente, quand Dieu veut qu'une chose arrive. En tout cas elle est contradictoire et supprime la liberté, le mérite et le démérite, tels que les métaphysiciens les définissent. LXIX.

« Dieu est si haut que nous n'apercevons pas même ses nuages ». LXIX.

Dieu défend-il le suicide ? LXXVI.

S'il y a un Dieu, il faut qu'il soit juste... Il serait le plus méchant de tous les êtres puisqu'il le serait sans intérêt.

Docteurs qui représentent Dieu tantôt comme un être mauvais, tantôt comme un être qui hait le mal. LXXXIV.

Comment comprendre que Dieu ait différé, durant toute l'éternité, la création du monde ? — Il n'y a point en lui de succession. CXIV.

Directeur. Portrait du directeur de consciences. XLVIII.

Discours prononcé par un général de la Fronde. CXII.

Diseurs de rien. LXXXIII.

Disgrâce. Pour un Persan, la disgrâce du prince, c'est la mort. Aussi les révoltes coûtent-elles peu aux Orientaux.

Pour les grands d'Europe, la disgrâce n'est que défaveur, exil. CIII.

Dissimulation. Art nécessaire et pratiqué chez les Asiatiques. LXIII.

Distinction. Procédé jésuitique, raillé. XXIX.

Les distinctions des avocats ou des scolastiques. XXXVI.

Une « distinction » sur un morceau de papier, remède contre la gale, la gratelle, etc. CXLIII.

Divorce. Autorisé par le paganisme. CXV.

Il contribuait à l'attachement mutuel. CXVII.

Son interdiction peu judicieuse

relâche les liens que le christianisme prétend resserrer, et porte atteinte à la fin du mariage. *Ibid.* ;

Elle engendre la froideur dans le ménage, livre aux filles de joie l'homme dégoûté d'une épouse éternelle et nuit à la propagation de l'espèce. *Ibid.*

Docteurs qui représentent Dieu comme un être qui fait un exercice tyrannique de sa puissance, etc. LXXXIV.

Don Quichotte. Le seul des livres espagnols « qui soit bon est celui qui a fait voir le ridicule de tous les autres ». LXXVIII.

Droit barbare. Lois franques, etc., abandonnées pour le droit romain. CI.

Droit canon. Constitutions des papes (Décrétales), adoptées par les Français. *Ibid.*

Droit civil. Il règle les affaires des particuliers.

Identité rationnelle du droit civil et du droit public. XCV.

Droit coutumier presque toujours modifié selon le droit romain. CI.

Droit des gens (voyez *Droit public*), doit prohiber les inventions meurtrières. CVI.

Droit public faussé par les passions des princes, la patience des peuples, la flatterie des écrivains ; science qui apprend aux princes jusqu'à quel point ils peuvent violer la justice. XCV.

Le droit public devrait être considéré comme un droit civil étendu au monde entier. *Ibid.*

Il est plus connu en Europe qu'en Asie. *Ibid.*

Sanctions du droit public : la guerre ; les représailles ; la suppression des avantages mutuels ; la renonciation aux alliances. XCVI.

Les principes du droit public sont ceux du droit privé. *Ibid.*

Droit romain. Fond du droit français, rédigé en partie par les Byzantins. CI.

Droits surannés rétablis au détriment du peuple par les fauteurs d'intrigues princières. CXLV.

Duel. Edit de Louis XIV contre les duels, loué par un homme qui « reçut cent coups de bâton pour ne le pas violer ». LIX.

Contradiction entre les lois de la nation et les lois de l'honneur.

Inutilité et injustice des lois sur le duel. XCI.

Sottise du duel, qui met le droit à la merci de la force ou de l'adresse corporelle.

Injustice du duel par champions.

Rôle des seconds.

Le duel survit à toutes les interdictions et à toutes les peines. *Ibid.* XCI.

E

Eau froide pour les ablutions du matin. XLVI.

Manque à Venise pour les purifications musulmanes.

(Voir *Venise*).

Ecclésiastiques. On leur demande de prouver ce qu'on est résolu de ne pas croire. LXI, LXXV.

Ecriture sainte. Tortures que lui infligent les glossateurs ecclésiastiques. CXXXIV.

Diversité des interprétations. *Ibid.*

Edit de Nantes. « En proscrivant les Arméniens (les Protestants), on pensa détruire en un seul jour tous les négociants et presque tous les artisans du royaume ».

Coup porté à l'industrie par la dévotion. LXXXVI.

Education. Tristes résultats de celle que les enfants, en Orient, reçoivent des esclaves. XXXIV.

Education des femmes. Entre les hommes et les femmes, « les forces seraient égales si l'éducation l'était aussi ». XXXVIII.

Egalité. L'égalité civique, amenant l'égalité des fortunes porte l'abondance et la vie dans toutes les parties du corps politique. CXXIII.

Chez les Guèbres la femme était l'égale de son mari. LXVII.

Eglise. L'histoire de l'Eglise et des Papes, faite pour édifier, produit l'effet contraire. CXXXVI.

Egypte dépeuplée. CXIII.

Egyptiens. Autorité de la femme établie chez eux par une loi en l'honneur d'Isis. XXXVIII.

Eléphant. Ses ordures font pencher l'arche et engendrent le pourceau. XVIII.

Emollients. Molina, Escobar, Vasquez, etc., en clystère. CXLIII.

Empire romain. Gouvernement militaire et violent sous lequel gémit l'Europe. CXXXI. Démembré par les barbares. *Ibid.*

Empire d'Allemagne (voyez *Allemagne*).

Empires comparés à un arbre dont les branches trop étendues ôtent le suc du tronc. CXXII.

Enfants. Les enfants nés dans la misère, ou issus de mariages précoces, meurent en bas-âge ou forment des générations étiolées. CXXIII.

Tout enfant né dans le mariage est censé être au mari. LXXXVII.

Enrhumé. « Tout Espagnol qui n'est pas enrhumé ne saurait passer pour galant ». LXXIX.

Eole. Fils qu'il eut d'une nymphe de la Calédonie (Voy. *Law*), et auquel il apprit l'art d'enfermer du vent dans les outres.

Voyages de ce fils en compagnie du dieu du hasard; son séjour en Bétique (France); ses discours; il escamote la fortune des crédules auditeurs. CXLII.

Epée (gens d'), méprisent les gens de robe, qui le leur rendent. XLIV.

Epigrammes. Petites flèches dédiées qui font une plaie profonde. CXXXVII.

Episodes intercalés. Les Troglodytes. XI-XIV.

Aphéridon et Astarté. LXVII.

L'immortelle Anaïs. CXLI.

Fragments d'un mythologiste. CXLII.

Epitaphe d'un Français mort de lassitude en la soixantième année de son âge. LXXXVIII.

Epopées. Les connaisseurs disent qu'il n'y en a que deux et qu'on n'en peut plus faire. CXXXVII.

Equité. « Libres que nous serions du joug de la religion, nous ne devrions pas l'être de celui de l'équité ». LXXXIV.

Erivan, ville où s'achètent les esclaves géorgiennes et circassiennes. LXXX.

Erzeron (Erzeroum), ville de Turquie d'Asie. IV, V, VI, XVI.

Esclavage (Abolition de l'). Conséquences de cette mesure. LXXV. Aboli par les rois dans leurs Etats, rétabli dans leurs conquêtes. Pour quelles raisons? LXXV. Différence de l'esclavage chez les Mahométans et chez les Romains. CXVI.

Esclaves. Leur dégradation morale; danger de leur fréquentation. XXXIV.

Esclaves romains. Leur multiplication favorisée; leur pécule, leurs industries; aisance dans la servitude, espoir de liberté; affranchissement et libération. CXVI.

Escobar. Casuiste espagnol (XVIe-XVIIe siècles). Emollient. CXLIII.

Espagne, espagnols. Espagnols et Portugais, deux peuples qui « méprisant tous les autres, font aux seuls Français l'honneur de les haïr ». Orgueilleux, ennemis de tout travail, amoureux, dévots jusqu'à enfermer leurs femmes avec un novice ou un franciscain; jaloux; leurs politesses bizarres; leur ignorance. Extravagance de leurs livres. LXXVIII.

L'abaissement de l'Espagne correspond aux progrès du protestantisme. CXVIII.

L'inquisition en Espagne. XXIX, LXXVIII.

Dépopulation. CXIII.

L'expulsion des maures. CXXII.

Les Espagnols ont été logiquement conduits à massacrer les indigènes de leurs colonies.

Ils n'ont pu repeupler l'Amérique dévastée par eux. Au lieu de passer aux Indes, ils feraient mieux de rappeler en Espagne tous les métis et tous les indiens. CXXII.

Dans l'Espagne, ou Hespérie, au temps des colonies grecques, on ne voit guère de monarchies. CXXXI.

Résumé de l'histoire d'Espagne. Expulsion des princes mahométans. Eclat momentané, fausse opulence. La nation vit

sur l'orgueil de son passé. CXXXVI.

Esprit (homme d'). Portrait de l'homme d'esprit, ses défauts, ses ennuis. CXLV.

Estomac, son influence sur l'intensité des croyances religieuses. LXXV.

Etats. Il y a en France trois états : église, épée, robe, qui se méprisent mutuellement. XLIV.

Etats. Les plus puissants Etats de l'Europe sont l'Empire, la France, l'Espagne et l'Angleterre. CIII.

Eunuques. Leurs fonctions, devoirs, situation dans le sérail. II, XV.

Plaintes contre leur autorité. IV, VII, IX, CLVI-CLIX.

Leur état détruit l'effet des passions sans en éteindre la cause, IX ; leur jalouse impuissance, leurs souffrances. *Ibid.*

Confiance et mépris de leurs maîtres. XXI.

Leur position entre les deux sexes. XXII.

Leurs mariages. LII, LXVII.

Ils n'ont pas sur leurs femmes la même autorité que les autres maris. LXVII.

Leur multitude en Asie est une cause de dépopulation. CXV.

Voir encore CXLVII-CLXI.

Eunuques (blancs). L'eunuque blanc n'a pas d'accès près des femmes ; Nadir, eunuque blanc, trouvé seul avec Zachi, est menacé de mort par Usbek. XXI.

Le chef des eunuques blancs sévèrement blâmé. XXII.

Passion de Cosrou, eunuque blanc, pour Zélide. Sorte de volupté que les eunuques goûtent, dit-on, dans le mariage. LIII.

Eunuques (noirs), chargés spécialement de la direction des femmes dans le sérail, de l'examen et de l'achat des esclaves, des corrections, même manuelles. *Passim*.

Histoire du grand eunuque noir, racontée par lui-même. IX, LXIV.

Ce qui lui arrive en mettant une femme au bain. IX.

Tours que lui jouent les femmes.

Châtiment obtenu contre lui par une femme, dans un de ces moments où le mari ne refuse rien.

Il veut mutiler un esclave noir qui résiste. XLI, XLII.

Achète une Circassienne. LXXX.

Une femme jaune de Visapour. XCVII.

Sa mort ; désordres qui la suivent. CXLIX.

Eunuques chrétiens. Prêtres et dervis de l'un et l'autre sexe. CXVIII.

Agents de dépopulation. *Ibid.*

Europe. Sa capitale, Paris. XXIII.

Ses plus puissants Etats, la plupart monarchiques. CIII.

Européens. Ils font tout le commerce des Turcs, XIX ; aussi punis par une peine légère que les Asiatiques par la perte d'un membre. LXXXI.

Evêques, gens de loi subordonnés au pape ; unis au pape ils font des articles de foi ; en particulier, ils dispensent d'accomplir la loi. XXIX.

Evêque vantant son mandement. CII.

Extravagance humaine. A propos des pompes funèbres. XL.

F

Famille. Puissance paternelle chez les Romains. LXXIX.

Chez les Français, les familles se gouvernent toutes seules. LXXXVII.

Leurs différends portés devant les tribunaux. *Ibid.* ;

Les membres de la famille ne sont liés que par l'amour et la gratitude. CV.

Infériorité de la famille polygamique. VII, CXV, XXXIV.

Fat. Son portrait. L.

Fatalisme musulman. Cause de dépopulation. CXX.

Fatmé rappelle à Usbek sa beauté, lui raconte ses désirs amoureux et les soins qu'elle prend de sa personne. VII.

Faveur. C'est la grande divinité des Français. LXXXIX.

Félicitations. Tout pour les Français est matière à félicitations et compliments. LXXXVIII.

Femme jaune de Visapour, achetée cent tomans. Sa beauté

supérieure à « tous les charmes de la Circassie ». XCVII.

Femmes. Liberté des femmes européennes. XXIII, XXVI.

Indignation des Françaises contre la *Constitution* (bulle de 1710) qui leur interdit la lecture de la Bible. XXIV.

Coquetterie des Françaises de tout âge. LII.

Leur légèreté, leurs infidélités qui ne choquent personne. LV.

« Ce n'est pas qu'il n'y ait des dames vertueuses... mais si laides qu'il faut être un saint pour ne pas haïr la vertu ». *Ibid.*

Les femmes, surtout lorsqu'elles vieillissent, s'adonnent au jeu avec passion. LVI.

Comment elles ruinent leurs maris. *Ibid.*

Vieilles femmes qui ont travaillé tout le matin à se rajeunir et passent le soir à louer le temps de leur jeunesse. LIX.

Leur situation en Espagne ; elles laissent souvent aux hommes « un long et fâcheux souvenir d'une passion éteinte ». LXXVIII.

Les femmes adorent ceux qui savent parler sans rien dire. LXXXIII.

La loi naturelle soumet-elle les femmes aux hommes ?

Chez les peuples les plus polis, les femmes ont de l'autorité sur leurs maris.

Les hommes, dit Mahomet, ont un degré sur elles. XXXVIII.

En France, les femmes gouvernent, distribuent les faveurs et les places. CVIII.

Elles forment une sorte de république (nous dirions franc-maçonnerie). *Ibid.*

Gravité du rôle d'une jolie femme. CXI.

Femmes (musulmanes). (Voir *Sérail*). La femme, selon Mahomet, est d'une création inférieure ; elle n'entrera pas dans le paradis. XXIV.

« Les femmes sont vos labourages, elles vous sont nécessaires comme vos vêtements, et vous à elles », dit le prophète. CXV.

Quatre femmes, permises par la loi, et autant de concubines qu'un homme en peut entretenir et satisfaire. *Ibid.*

Fermier général. Portrait du fermier général suffisant. XLVIII.

Ceux qui lèvent les tributs nagent au milieu des trésors. XCIX.

Leur situation terrible devant la chambre de justice. *Ibid.*

Fermiers. En vain les accable-t-on de frais : ils payent leurs loyers toujours en retard. CXXXII.

Fidélité. La fidélité n'empêche point le dégoût qui suit les passions satisfaites. XXXVIII.

Filles. Fille modeste avouant devant les juges les tourments d'une trop longue virginité. LXXXVII.

Filles ravies ou séduites ; elles font les hommes beaucoup plus mauvais qu'ils ne sont. *Ibid.*

Les filles des laquais enrichissent les seigneurs ruinés. XCIX.

En Europe, on sait à la minute le moment où elles cessent de l'être. En Orient, quoique mariées, elles se défendent longtemps. LV.

Filles de joie. Il y en a à Paris autant que de derviS. LVII.

L'interdiction du divorce leur livre des maris désespérés. CXVII.

Filles musulmanes confiées aux eunuques noirs dès leur septième année ; quelquefois on attend leur dixième. LXII.

Finances. En trois ans quatre systèmes. Bouleversées par Law. CXXXVIII.

Financiers. Leurs bureaux, leurs inventions, leur impertinence. CXXXVIII.

Flamel (Nicolas), a découvert la pierre philosophale. XLV. (La légende paraît avoir fait sans raison un alchimiste de Flamel, riche écrivain — juré de l'Université de Paris, mort en 1418).

Fléchier (M. de N.). Ses oraisons funèbres ne peuvent entrer dans le *vomitif indiqué* par le médecin de province. CXLIII.

Flegme des grands seigneurs. LXXIV.

Des Espagnols et Portugais. LXXVIII.

Formalités, pernicieuses dans

la jurisprudence et dans la médecine. CI.

Fortune. Instabilité des fortunes en France. (Allusion à Law). XCIX.

Fouet. Preuve d'amour réclamée par les femmes russes à leurs maris, LI. — Châtiment qu'on inflige aux femmes persanes. CLVII, CLVIII.

Fous. Les Français « enferment quelques fous dans une maison, pour prouver que les autres ne le sont pas ». LXXVIII.

Fragment d'un ancien mythologiste, sur le fils d'Eole, Law. CXLII.

Français. Leur activité : « ils courent, ils volent ». XXIV.

Leur vanité, exploitée par Louis XIV. *Ibid*.

Le roi les fait penser comme il veut. *Ibid*.

Leurs perpétuelles accolades. XXVIII.

Leur gaieté, leur liberté d'esprit inconnues aux Persans et aux Turcs. XXXIV.

Ils parlent beaucoup. LXXXIII.

Leur badinage. LXIII.

Leurs modes. C.

Leur prééminence en toilette, cuisine, coiffures. CI.

Leur amour de la gloire. XC.

Ils ont pris de leurs voisins tout ce qui concerne le gouvernement politique et civil. CI.

Leur droit écrit, coutumier et canonique. *Ibid*.

France. Sa population n'est rien en comparaison de celle de l'ancienne Gaule. CXIII.

Un des plus puissants Etats d'Europe. CIII.

Allusion à la guerre avec l'Espagne, sous la Régence. CXXXII.

G

Gaieté. Gaieté des Français, inconnue des Persans, surtout des Turcs. XXXIV.

Gale. Remède recommandé contre la gale, gratelle, teigne, etc. CXLIII.

Galice, province d'Espagne, lieu de pèlerinage. XXIX.

Gardes. En quelle occasion les rois de France se donnèrent des gardes. CIII.

Gaules. Colonies grecques dans les Gaules.

Dans les temps les plus reculés, on ne voit guère de monarchies chez les Gaulois. CXXXI.

Gemchid (nom du fondateur légendaire de la royauté Perse), dervis du brillant monastère de Tauris. Usbek lui énumère les conformités du christianisme et de l'islamisme, et lui demande si les chrétiens iront en enfer. XXXV.

Généalogiste. Pauvre métier. Espérances que fonde un généalogiste sur les enrichissements subits dus au système de Law. CXXXII.

Gênes, république, qui n'est remarquable que par ses bâtiments. CXXXVI.

Gengiskan, ses conquêtes mises au-dessus de celles d'Alexandre. LXXXII.

Géomètre. Esprit exclusif d'un géomètre, sa rencontre avec un traducteur d'Horace. CXXIX.

Les géomètres obligent un homme malgré lui d'être persuadé. CXXXV.

Géorgie, royaume jadis vassal de la Perse. XCII.

Gloire. C'est une nouvelle vie qu'on acquiert.

Le désir de la gloire croît avec la liberté ; la gloire n'est jamais compagne de la servitude.

Amour des Français pour la gloire. XC.

Glossateurs, peuvent se dispenser d'avoir du bon sens. CXXXV.

Goa. Les habitants de Goa prêtent vingt mille pistoles sur une des moustaches de Jean de Castro. LXXVIII.

Gœrtz (baron de), ministre suédois condamné à mort. CXXVIII.

Goths, déposaient leurs rois dès qu'ils n'en étaient pas satisfaits. CXXXI.

Gouvernements, monarchiques en Europe, avec tempéraments ; absolus en Orient. CIII.

Diversité des gouvernements en Europe. Le plus parfait est celui qui va à son but à moins

de frais et qui conduit les hommes selon leur inclination.

Supériorité rationnelle d'un gouvernement doux. LXXXI.

La douceur du gouvernement, les républiques, Suisse et Hollande, en sont une preuve constante, contribue à la propagation de l'espèce. CXXIII.

Grâce. Le droit de grâce, attribut des rois en Europe. CIII.

Grammairiens, peuvent se dispenser d'avoir du bon sens. CXXXV.

Grands. En Perse, il n'y a de grands que ceux à qui le monarque donne quelque part au gouvernement. LXXXIX.

Gravitation, la clef de la nature. XCVIII.

Gravité. Causes de la gravité des Asiatiques. XXXIV.

La gravité est le caractère saillant des Espagnols et des Portugais. LXXVIII.

Grèce, aujourd'hui réduite à la centième partie de ses habitants. CXIII.

Tira ses colonies d'Egypte et d'Asie, renversa ses tyrans, se divisa en républiques qui tinrent en échec la Perse, répandirent les arts, peuplèrent l'Italie, colonisèrent la Gaule et l'Espagne. CXXXI.

Guèbres. Antiquité de leur religion; mariage de la sœur avec le frère, « usage introduit par Cambyse » (?) LXVII (*Aphéridon et Astarté*).

La persécution a privé la Perse de « cette nation si appliquée au labourage » (allusion à l'édit de Nantes). LXXXVI.

Guerre. Deux sortes de guerres justes : pour défendre le sol, pour secourir un allié.

La guerre, c'est la peine de mort transportée dans le droit public.

La déclaration de guerre est régie par les mêmes principes que l'accusation en droit privé. XCVI.

Il n'y a jamais eu autant de guerres civiles que dans l'empire du Christ. XXIX.

Les guerres de religion ne sont pas dues à la multiplicité des religions, mais à l'intolérance. LXXXVI.

Guerrier. Vanité et babil du vieux guerrier. Les officiers médiocres languissent dans les emplois obscurs. XLVIII.

Guilan, province où Cha-Abbas déporta les Arméniens. CXXII.

Guinée. Vanité d'un roi de Guinée dont tous les ornements consistaient en sa peau noire et luisante et quelques bagues. XLIV.

Ses côtes dépeuplées par la traite des nègres :

Ses rois vendent leurs sujets. CXIX.

Guitare. Abus qu'en font les Espagnols. LXXVIII.

Guriel, petit Etat d'Asie, peu peuplé. CXIII.

Gustape (Hystaspe), nom d'un héros perse, quatrième roi de l'antique dynastie Kaïanienne, sous lequel vivait Zoroastre. LXVII.

Les Tartares se sont assis sur le trône de Cyrus et Gustaspe. LXXXII.

H

Habillement, son influence sur la curiosité publique en France. XXX.

Hagi, qui a fait le pèlerinage de la Mecque. XXXIX.

Hassein, dervis de la montagne de Jaron. Usbek lui adresse la lettre sur les philosophes rationalistes. XCVIII.

Hérésie. Les savants en sont naturellement accusés. CXLV.

Hérétiques. Ceux qui mettent au jour quelque proposition nouvelle sans avoir présenté au moins une distinction. XXIX.

Brûlés par les dervis en Espagne et Portugal. LIX, LXXVIII.

Allusion à l'édit de Nantes. LIX.

Héros, se ruinent à conquérir des pays qu'ils perdent soudain. CXXII.

Les héros de romans français et orientaux. CXXXVII.

Hibernois (?), chassés de leur pays, viennent utiliser en France leur talent pour la dispute. XXXVI.

Historiens de l'Eglise, de la décadence romaine, de l'empire d'Allemagne, de France, d'Espa-

gne, d'Angleterre, de Hollande, d'Italie, de Suisse, de Venise, de Gênes, du Nord, de la Pologne.

Caractère et destinée des différents peuples. CXXXVI.

Hohoraspe (le cheval de l'asoura ou le cheval-être), divinité persique (?), nom donné à un fabuleux Cambyse, père de Gustape et troisième roi de la dynastie Kaïanienne. LXVII.

Hollande, république citée avec éloge. LXXII.

Seconde reine de la mer, respectée en Europe, formidable en Asie. CXXXVI.

Les Hollandais poussèrent les colonies portugaises à la révolte pour s'en emparer. CXXII.

Homère. Dispute sur les poèmes et le mérite d'Homère. XXXVI.

Hommes (en général) nés pour être vertueux; la justice leur est aussi propre que l'existence. X.

Ils rapportent tout à leurs idées, XLIV; à leurs souvenirs, LIX; s'exagèrent leur place dans l'univers, LXXVI; cèdent trop volontiers aux passions et à l'intérêt immédiat qui leur voilent les avantages de la justice, si nécessaire à leur sécurité et à leur bonheur. LXXXIV.

La fausseté de leurs espérances et de leurs craintes les rend malheureux. CXLIII.

Il semble que le fait d'être assemblés en grand nombre rétrécisse leur esprit. CX.

Ils n'ont sur les femmes qu'un pouvoir tyrannique. Ils sont les plus forts. XXXVIII.

Les soupçons et la jalousie les mettent dans la dépendance des femmes. LXII.

Hommes lâches qui abandonnent leur foi pour une médiocre pension. CXLV.

Hommes à bonnes fortunes, leur fatuité, leur indignité sociale. XLVIII.

Honneur. Le sanctuaire de l'honneur, de la réputation et de la vertu, semble être établi dans les républiques. XCI.

Un sujet blessé dans son honneur par son prince quitte sur-le-champ sa cour, son emploi, son service. XC.

Huguenots. La persécution qui les a jetés en exil n'a point profité à la France. LX.

Humanité. Les devoirs de l'humanité priment les règles de la religion. A ce point que toutes les religions les ont inscrits en tête de leurs préceptes. XLVI.

I

Ibben, un des correspondants ordinaires d'Usbek et de Rica, négociant à Smyrne, oncle de Rhédi. XXIII, XXIV, XXV, XXIX, XXX, XXXIV, XXXVII, XXXVIII, XL, LV, LVI, LX, LXVIII, LXXVI, LXXVII, LXXXIII, XC, XCIX, CIII-CV, CVIII, CXXVIII, CXXXVIII.

Ibbi, esclave qui a suivi Usbek, correspondant du grand eunuque noir. IX.

Ibbi (hagi), écrit à Ben Josué sur la naissance merveilleuse de Mahomet. XXXIX.

Ignorance. Les monarchies n'ont été fondées que sur l'ignorance et ne subsistent que par elle, témoins les royautés d'Orient. CVI.

Heureuse ignorance des musulmans. *Ibid.*

Ignorants. Un ignorant se dédommage en méprisant le mérite. CXLV.

Iles peuplées par des malades que quelques vaisseaux y avaient abandonnés. (L'île de France et la Réunion). CXXII.

Immaums (Imans), saints et prophètes musulmans. Il y en a douze (les douze premiers successeurs de Mahomet). Treizième iman est un compliment comme dizième muse. Les imans sont des prêtres chargés de faire la prière publique, de prêcher le vendredi; ils assistent à la circoncision, aux mariages, aux enterrements. XVI, XCIV.

Immeubles. Deux appréciations de ce genre de biens. CXXXII.

Immortalité (de l'âme). On y croit par semestre. LXXV.

Pour « mourir du côté de l'espérance ». *Ibid.*

Impie. Impie ou dévot, selon le tempérament, la digestion, la santé. LXXV.

Impôts. Ils pèsent sur l'agriculture, l'industrie. CXXV.
Et la nourriture du peuple. *Ibid.*
Le vin, très imposé, est cher à Paris. XXXIII.
Impureté, viandes immondes, impureté des cadavres.
« Les choses ne sont en elles-mêmes ni pures, ni impures... La boue ne nous paraît sale que parce qu'elle blesse notre vue ou quelque autre de nos sens ». XVII.
Légende musulmane sur l'impureté du cochon et du rat. XIX.
Inde. Les « hommes de chair blanche » dans l'Inde. Leur orgueil. LXXVIII.
Industrie. Les revenues industriels supérieurs à ceux de l'agriculture.
Avec une pistole de couleurs le peintre en gagne cinquante, etc. CVII.
Infaillibilité de ceux que l'Esprit-Saint éclaire — et qui ont grand besoin d'être éclairés. CII.
Injustice. Les hommes peuvent faire des injustices, parce qu'ils ont intérêt de les commettre ; nul n'est mauvais gratuitement. LXXXIII.
Inquisition. Elle sévit en Espagne et en Portugal. Sa cruauté et son hypocrisie. XXIX.
Elle ne fait jamais brûler un juif « sans lui faire ses excuses ». LXXVIII.
Elle présume l'accusé coupable. XXIX.
Instabilité des honneurs et des fortunes en Orient. Aujourd'hui général, cuisinier demain. XC.
Intercesseur. Chrétiens et mahométans croient à la nécessité d'un intercesseur auprès de Dieu. XXXV.
Intérêt. « L'intérêt particulier se trouve dans l'intérêt commun ». XII.
La raison de l'injustice est toujours « une raison d'intérêt ». LXXXIV.
Leur intérêt est toujours ce qu'ils (les hommes) voient le mieux. *Ibid.*
« L'intérêt est le plus grand monarque de la terre ». CVII.
Interprètes, ont cherché dans l'Ecriture la confirmation de leurs idées particulières. CXXXIV.
Intolérance, ses résultats funestes, son iniquité. LXXXVI.
Intrigants, souffleurs, magiciens, devins, femmes fardées, gens de loi, maîtres de langues et d'arts, boutiquiers, etc. LVIII.
Invalides. Éloge des Invalides. LXXXV.
Irimette, petit royaume voisin de la Perse. CXIII.
Fort dépeuplé *Ibid.*
Irréligion. Les savants en sont nécessairement accusés. CXLV.
Isben-Aben, historien arabe, XXXIX.
Isis, divinité égyptienne, symbolisant l'autorité de la femme. XXXVIII.
Ispahan (ville des chevaux, ou du soleil considéré comme le coursier céleste), capitale de la Perse, dépérit et serait changée en désert par la polygamie, si les rois n'y transportaient sans cesse des nations entières. CXV.
Italie, partagée en un nombre infini de petits Etats ouverts comme des caravansérails. CIII.
Au temps des premières colonies grecques, il n'y avait guère de monarchies en Italie. CXXXI.
Jadis maîtresse du monde, aujourd'hui esclave des autres nations. CXXXVI.

J

Jalousie. Jalousie musulmane. VI.
Jalousie française. LV ;
Jalousie espagnole. LXXVIII
La jalousie des hommes prouve leur dépendance. LXII.
Jalousie mutuelle des sectes religieuses ; elle descend jusqu'aux particuliers. LXXXVI.
Jaloux. Ridicules en France, LV.
Jamblique, purgatif. CXLIII.
Jansénistes, désignés. XXIV.
Japhet raconte, par ordre de Mahomet, les légendes de l'arche de Noé. XVIII.
Jaron, eunuque noir en correspondance avec le grand eunuque. XV, XXII.
Jésuites. Leur influence sur Louis XIV. XXIV. — Constitu-

tion des Jésuites, purgatif violent; Pièces des Jésuites français, vomitif puissant. CXLIII.

Jeu. « Très en usage en Europe : c'est un état que d'être joueur ». LVI.

Les jeux de hasard interdits par Mahomet. *Ibid*,

Jeunes. Les chrétiens en ont comme les musulmans. XXXV.

Joueuses, leur portrait. LVI.

Journalistes. Ils ne parlent que des livres nouveaux et flattent les auteurs. CIX.

Journaux. Livres par fragments. Leurs avantages et leurs défauts.

Ils flattent la paresse. CIX.

Judaïsme, « vieux tronc qui a produit deux branches qui ont couvert toute la terre ». LX.

Juges. Ils ne s'enflent point d'une vaine science. Les avocats travaillent pour eux. LXVIII.

Ils présument qu'un accusé est innocent. XXIX.

Juifs. Ils font en France ce qu'ils font en Perse. Leur obstination invincible pour leur religion. LX.

« Ils n'ont jamais eu dans l'Europe un calme pareil à celui dont ils jouissent... On s'est mal trouvé en Espagne de les avoir chassés ». *Ibid.*

Les Juifs lèvent les impôts en Turquie : persécutés par les pachas. XIX.

Ils achètent les enfants. LXVII.

Les Juifs se maintiennent et multiplient, par l'espoir d'engendrer un Messie. CXX.

Transportés en Sardaigne par les Romains. CXXII.

Justesse, « Martyr de sa justesse » un esprit trop régulier, trop géométrique, ressemble à Tarquin, à Thrasybule ou à Périandre coupant avec leur épée la tête des fleurs qui s'élevaient au-dessus des autres. CXXIX.

Justice. Les hommes sont « nés pour être vertueux ; la justice est une qualité qui leur est aussi propre que l'existence ». X.

La justice est inséparable de la solidarité, de la garantie mutuelle du droit.

« L'intérêt des particuliers se trouve dans l'intérêt commun ». XII.

La justice est un rapport de convenance qui se trouve réellement entre deux choses.

Dès qu'on suppose que Dieu voit la justice, il faut nécessairement qu'il la suive.

Quand il n'y aurait pas de Dieu, nous devrions toujours aimer la justice.

La justice est éternelle. Si elle ne l'était pas, ce serait une vérité terrible qu'il faudrait se dérober à soi-même.

Plaisir d'être juste. LXXXIV.

La justice est violée par le droit public faussé. XCV.

En France elle se mêle de tous les différends de famille ; elle est toujours contre le mari jaloux, le père chagrin, le maître incommode. LXXXVII.

Justice divine, incompatible avec la prescience. LXIX.

L

Lacédémone. Les récompenses à Lacédémone. XC.

Si Lycurgue avait établi que les maris changeassent de femmes tous les ans, il en serait né un peuple innombrable. CXVII.

Lapin, immonde pour le Juif. Discussion du Juif, du Turc, de l'Arménien, du brachmane à propos d'un lapin. XLVI.

Laquais. En France, le corps des laquais est un séminaire de grands seigneurs. XCVIII.

Leurs enrichissements subits par la spéculation.

Leur vanité, CXXXVIII.

Law. Un étranger est venu... qui a tourné l'Etat comme un fripier tourne un habit, etc. CXXXVIII.

Son portrait allégorique en tant que fils d'Eole. CXLII.

Corruption qui résulte du système et de l'agiotage effréné. CXLVI.

Légendes mahométanes sur les viandes et les animaux immondes. XVIII.

Sur la naissance de Mahomet. XXXIX.

Législateurs, leurs défauts ordinaires et leurs ridicules : étroitesse, puérilité, subtilité, emploi d'une langue morte, etc. LXXIX.

Lèse-Majesté, seul crime politique qui entraîne la mort pour les grands d'Europe. CIII.
Selon les Anglais, c'est le crime que le plus faible commet contre le plus fort, aussi bien s'il est roi que s'il est peuple. CV.
Lettres, avantages du roman par lettres : « l'on rend compte soi-même de sa situation actuelle; ce qui fait plus sentir les passions que tous les récits qu'on en pourrait faire ».
(*Quelques réflexions sur les* Lettres Persanes).
Lettres intercalées dans d'autres :
D'une comédienne perdue par un jeune abbé. XXVIII.
D'une jeune russe qui veut être battue. LI.
D'un Français voyageant en Espagne. LXXVIII.
D'un savant. CXLV.
Trois de nouvellistes. CXXX.
D'un antiquaire. CXLII.
D'un médecin de province. CXLIII.
Lever. La présence assidue au lever du roi est un titre aux libéralités et aux faveurs. XXXVII, CXXV.
Libéralités. Grâces et pensions accordées par les princes aux courtisans, aux dépens de l'agriculture et de l'industrie. CXXIV.
Liberté supprimée par la prescience divine. Liberté d'indifférence. LXIX.
La liberté existe surtout dans les républiques; favorable à la propagation de l'espèce et aux progrès de l'opulence. Elle attire les étrangers. CXXIII.
La liberté semble faite pour le génie des peuples d'Europe. CXXXI.
La liberté chez les ancêtres des peuples du Nord. *Ibid.*
Libre arbitre, incompatible avec la prescience. LXIX.
Lionne (M. de L.) président des nouvellistes. CXXX.
Livourne, ville nouvelle, témoignage du génie des ducs de Toscane. XXIII.
Livres. Contre les faiseurs de livres inutiles.
Respect qu'on doit aux ouvrages originaux. LXVI.
Absence de bon sens dans les livres espagnols, romans ou scolastiques. Exception en faveur de Don Quichotte. LXXVIII.
Le sujet est délayé selon le format des livres. CIX.
Jusqu'à ce qu'un homme ait lu tous les livres anciens, il n'a aucune raison de leur préférer les nouveaux. *Ibid.*
Les diverses espèces de livres. CXXXIII-CXXXVII.
Lois. Lois variables des législateurs.
Lois éternelles, immuables, de la nature. XCVIII.
Lois anciennes établies par les rois Francs, oubliées pour des lois romaines en partie rédigées par les Byzantins.
Ajoutez les constitutions des papes et quelques coutumes de villes et provinces, récemment rédigées; plus les commentaires, les formalités et la jurisprudence.
Cette abondance de lois, en France, accable également la justice et les juges ». CI, LXXIX.
Il ne faut toucher aux lois que d'une main tremblante. LXXIX.
Les lois contre les suicidés sont injustes parce qu'elles sont sans objet. Elles ne lient pas les morts. LXXVI.
Chez les barbares germaniques, les lois étaient faites dans les assemblées de la nation. CXXXI.
Louis XIV, son portrait, sa dévotion, sa puissance, sa maîtresse, ses ministres, sa vieillesse. XXIV, XXXVII.
Trop peu modéré envers les ennemis. XXIV.
Son goût pour les femmes. CVIII.
Sa mort et son testament. XCIII.
Son amour pour la politique orientale, c'est-à-dire le despotisme. XXXVII.
Louis XV, son enfance. XCIII.
Son portrait. Les espérances qu'il donne. CVIII.
Lucifer jeté au fond de la mer, lors de la naissance de Mahomet, nage quarante jours. XXXIX.
Lumière, son trajet du soleil à la terre. XCVIII.
Lunettes, insignes de la gravité

espagnole et portugaise, symbole de science. LXXVIII.
Luxe, nécessaire à la prospérité des nations. CVII.

M

Mages, prêtres du magisme ou mazdéisme. LXVII.
Adorateurs du soleil, des étoiles, du feu et des éléments;
Mais leur religion, calomniée par les musulmans, est, selon Montesquieu, un pur monothéisme, *Ibid.*
(Le mazdéisme est un polythéisme dualiste où la lumière et les ténèbres (le bien et le mal) luttent dans le temps et l'espace sans bornes).
Les mages enseignaient que les actes les plus méritoires sont : faire un enfant, labourer un champ, planter un arbre. CXX.
Magiciens. Ils promettent « de vous faire coucher avec les esprits aériens, pourvu que vous soyez seulement trente ans sans voir de femmes ». LVIII.
Magie. Les savants en sont accusés. CXLV.
Magistrats. Ils doivent rendre la justice de citoyen à citoyen. XCVI.
Mahomet, sa naissance merveilleuse. XXXIX.
Il naît circoncis. *Ibid.*
Ses prescriptions relatives aux viandes immondes. XVIII.
Il a enchaîné Satan et l'a précipité dans les abîmes ;
Il a purifié la terre. XCIV.
Mahométans. Plus persuadés de leur religion que les chrétiens. LXXV.
Croient à la vertu des amulettes et talismans. CXLIII.
Mahométisme. Peu favorable à la propagation de l'espèce humaine. CXV.
Issu du judaïsme. LX.
Comparé au christianisme. XXXV.
Ferme la vie future aux femmes. LXVII.
Établi par conquête et non par persuasion. *Ibid.*
Maimbourg, bon contre l'asthme. CXLIII.
(Louis Maimbourg, né à Nangis en 1610, exclu de la compagnie de Jésus par Innocent XI, pour avoir écrit contre Rome, en faveur du clergé de France (1682) ; mort en 1686).
Maine (duc du). Arrestation du duc du Maine, oncle naturel du roi mineur. CXXVII.
Maîtres de sciences, arts, etc., enseignent souvent ce qu'ils ignorent. LVIII.
Maîtresse. Maîtresse et confesseur, les deux grandes épreuves d'un roi. CVIII.
Une femme est la maîtresse d'un ministre, non pour coucher avec lui, mais pour lui présenter cinq ou six placets tous les matins. *Ibid.*
Louis XIV a une maîtresse de quatre-vingts ans. XXXVII.
Malheurs. Pour un vrai musulman, les malheurs sont moins des châtiments que des menaces. LXXVII.
Malte (chevaliers de), bravent l'empire ottoman. XIX.
Mandement. Evêque qui a « bien sué » pour le faire. CII.
Marchandes. A Paris « une jeune marchande cajole un homme une heure entière, pour lui faire acheter un paquet de cure-dents ». LVIII.
Nombre infini de jeunes marchandes aux abords du palais. LXXXVII.
Mariages. Il y a « des mariages heureux et des femmes dont la vertu est un gardien sévère ». XLVII.
Mariages d'eunuques : Cosrou et Zélide. LIII ; Astarté, sœur d'Aphéridon. LXVII.
Mariages entre frère et sœur. *Ibid.*
Avanie faite par Suphis à sa jeune femme. LXX.
Charges du mariage chez les musulmans. CXV.
Chez les chrétiens, l'interdiction du divorce porte atteinte à la fin même du mariage. CXVII.
Le mariage chrétien est une image, une figure, un mystère incompréhensible. *Ibid.*
En fait, il est stérilisé par l'impuissance de le rompre. *Ibid.*
Mariages précoces causés par la crainte d'un enrôlement forcé. De là, dépopulation. CXXIII.

Maris. Facilité des maris français.
Les jaloux sont haïs et ridicules. LV.
Les maris eunuques « n'ont pas sur leurs femmes la même autorité que les autres ». LXVII.
Une veuve indienne renonce au bûcher dès qu'elle sait que son mari l'attend au ciel. CXXVI.
Matière, son mouvement universel. CXIV.
Quelques-uns ne peuvent comprendre qu'elle n'ait que six mille ans. *Ibid.*
Maures. Vide irréparable causé en Espagne par l'expulsion des Maures. CXXII.
Mazarin. Pataquès qu'on lui prête, chanson qu'on fait sur lui. Allusion à ses pages. CXII.
Mécontents. Vieux guerrier. XLVIII.
Vieilles femmes, goutteux, vieux seigneurs, ecclésiastiques, etc. LIX.
Mecque (la). Les musulmans croient s'y purifier des souillures contractées parmi les chrétiens. XV.
Médecine. Ravages de la *forme* en médecine. CI.
Les livres de médecine font trembler, même quand ils traitent des maladies les plus légères. CXXXV.
Médecins. Toujours trop estimés ou trop méprisés. Les héritiers s'en accommodent mieux que des confesseurs. LVII.
Lettre d'un médecin de province. CXLIII.
« Il y a dans tous les coins de Paris des gens qui ont des remèdes infaillibles contre toutes les maladies imaginables ». LVIII.
Médiocrité (d'esprit). L'homme médiocre est en général préféré à l'homme d'esprit. CXLV.
Méditerranée. Décadence de ses côtes. CXIII.
Méhémet-Ali, mollak, gardien des trois tombeaux, à Com, correspondant d'Usbek. XVI, XVII, XVIII, CXXIV.
Mercure (vif-argent), son usage continuel et forcé fait périr par milliers les indigènes de l'Amérique espagnole. CXIX.
Messianiques, croyances juives. Point de famille juive qui n'espère engendrer le messie. CXX.
Mesure des fluides et des liquides, des esprits interplanétaires. XCVIII.
Métaphysique. L'infini s'y rencontre partout. CXXXV.
Métempsycose alléguée par un brachmane contre un mangeur de lapin. XLVI.
Meurtre. Les curieux qui regardent les Persanes de trop près sont tués impunément par les eunuques, même dans une rivière et hors du sérail. XLVII.
Mexique. Orgueil et paresse des conquérants espagnols au Mexique. LXXVIII.
Militaire (Vieux). XLVIII.
Mines. Sont, en Amérique, le tombeau des indigènes et des nègres. CXIX.
Le roi d'Espagne possède des mines d'or. XXIV.
Ministres. Enclins à calomnier la nation ; toujours plus méchants que le prince dont ils attisent les haines. Le premier ministre de Charles XII, condamné à mort. CXXVIII.
Louis XIV a un ministre de dix-huit ans. XXXVII.
Les ministères se succèdent comme les saisons. CXXXVIII.
Danger de l'autorité sans bornes des ministres de Louis XIV. *Ibid.*
Le mauvais exemple donné par un ministre est un crime. CXLVI.
Minorité. On ne lit plus que des mémoires sur la minorité de Louis XIV. CXII.
Miracle chimique manifesté dans une mixture d'infusion Quesnel et d'infusion Lallemand. CXLIII.
Miracles. « Pour s'assurer qu'un effet qui peut être produit par cent mille causes naturelles est surnaturel, il faut avoir examiné si aucune de ces causes n'a agi ; ce qui est impossible ». CXLIII.
Mirza, ami et correspondant d'Usbek. XI, XII, XIII, XIV, LXXXVI.
Mirza (de *Mard* = *mort*-alis. = μερτ-ος, homme) est un titre honorifique persan que les gens

de lettres mettent avant leur nom et les princes après.

Misère. Chez les peuples misérables, l'espèce perd et même dégénère. CXXIII.

Le pauvre évitera de faire des enfants plus pauvres que lui. *Ibid.*

Mode. Ses caprices étonnants chez les Français. C.

C'est d'après elle qu'ils jugent « tout ce qui se fait chez les autres nations ». CI.

Modestie. Vertu nécessaire au talent. L.

Eloge des hommes modestes. CXLIV.

Mœurs. Les Français changent de mœurs selon l'âge de leur roi. C.

Mogol. Le grand Mogol se fait peser tous les ans. XL.

Les Tartares dominent sur les vastes pays qui forment l'empire du Mogol. LXXXII.

Expulsion d'un ambassadeur mogol. CXXVII. (Allusion à la conspiration de Cellamare).

Moine. Voyez *Dervis*.

Moïse n'enseigne pas le dogme de la prescience absolue. LXX.

Molina. Emollient. CXLIII. (Casuiste espagnol, XVIe siècle).

Mollahs (ou mollahs), prêtres musulmans, qui « me désesperent avec leurs passages de l'alcoran ». Lettre X.

(En Perse, les mollahs sont des prêtres ; en Turquie des juges).

Monachisme, porte partout la mort. CXVIII.

Monarchie. Etat où la vertu n'est plus qu'obéissance au caprice d'un seul. XIV.

Très inférieure moralement au régime républicain, elle abaisse le niveau des mœurs en substituant à la loi et à la vertu l'autorité et l'arbitraire. *Ibid.*

La monarchie pure, état violent qui dégénère toujours en despotisme ou en république. CIII.

Monde. N'a-t-il que six mille ans ? Il ne faut pas compter ses années. CXIV.

Dépopulation croissante du monde. Ses causes. CXIII et suivantes.

Monde (nouveau). Découvertes immenses et dévastatrices des Portugais et des Espagnols. LXXVIII.

Monde romain, mieux organisé pour la propagation de l'espèce que les mondes chrétien et musulman. CXV.

Monnaies. Le décri des monnaies est un artifice financier proche du faux monnayage et pratiqué par Louis XIV. XXIV.

Montesquieu paraît se peindre dans Usbek. XLVIII, Ibben, LXXVII, Rica, CXXVII.

Semble annoncer la *Décadence des Romains*. CXXXVI.

Morale. Les livres de morale, plus utiles que les ouvrages de dévotion. CXXXIV.

Mortifications. Chrétiens et musulmans en usent pour fléchir la miséricorde divine. XXXV, XCIV.

Moscovie. Les Tartares « ont soumis la Moscovie ». LXXXII.

Mouches. Leur abus. C.

Moustache. Importance de la moustache en Espagne et en Portugal.

La moustache de Jean de Castro. LXXVIII.

Mouvement. Ses lois constituent le système du monde. XCVIII.

La nature y est soumise, sans exception. *Ibid.*

Et la terre n'y peut échapper. CXIV.

Mustapha proclamé, à la place d'Osman, empereur des Turcs. LXXXI.

Musulman. Sa vie est laborieuse. La polygamie l'épuise. CXV.

Mystiques, dévots qui ont le cœur tendre. Leurs extases, délire de la dévotion. Leurs livres. CXXXIV.

Mythologiste. Fragment d'un ancien mythologiste (portrait allégorique de Law). CXLII.

N

Nadir. Eunuque blanc, trouvé seul avec Zachi. XX, XXI.

Naissance. Il y a en Europe des gens qui sont grands par leur naissance. LXXXIX.

Nargum, ambassadeur Persan à Moscou. LI, LXXXII.

Narsit, eunuque peu clairvoyant. CXLIX, CL, CLII.
Nathanael Lévi, médecin juif à Livourne, croit aux talismans. CXLIII.
Nations. Leurs rapports, d'où résulte la notion du droit public. Deux peuples ne peuvent s'allier pour l'oppression d'un troisième. XCVI.
Nature. Elle a perdu sa fécondité des premiers temps. CXIII.
Elle agit avec lenteur et épargne. Si on la surmène, elle tombe dans la langueur et perd sa force génératrice. CXV.
Nègres. Leurs dieux sont noirs et leur diable blanc. LIX.
Leurs rois les vendent comme esclaves. CXIX.
Et les princes chrétiens autorisent la traite. LXXV.
Les noirs d'Afrique meurent par milliers dans les mines américaines. CXIX, CXXII.
Nessir, ami et correspondant d'Usbek. VI, XXVII, CLV.
Noailles (N***), ministre hardi qui prit le fer à la main, etc. CXXXVIII.
Connu par son esprit, il honore de ses plaisanteries les traitants livrés à la chambre de justice. XCIX.
Noblesse. « En Espagne, c'est sur des chaises que la noblesse s'acquiert ». LXXVIII.
Les laquais enrichis voudront se faire nobles. Espoir d'un généalogiste. CXXXII.
Nord. Autrefois plein d'hommes ; est fort dégarni. CXXIII.
C'est du Nord qu'une foule de nations inconnues fondirent sur l'empire romain ;
Ces peuples étaient libres, et leurs rois n'étaient que des généraux. CXXXI.
Ils n'étaient point barbares puisqu'ils étaient libres ; ils le sont devenus. CXXXV.
Notre-Dame. Superbe édifice. LXI.
Nouvellistes. Inventeurs de nouvelles. Leurs ridicules, leurs prédictions, leurs paris. Lettres plaisantes de nouvellistes à des particuliers et à des ministres. Leurs lieux de réunions. Leur président, le comte de Lionne. CXXX.
Nouvelliste trembleur. CXXXII.

O

Obéissance; n'est pas une vertu anglaise. Les Anglais la fondent sur la gratitude. CV.
Occultes. Livres de science, ou mieux d'ignorance occulte, plus pitoyables qu'exécrables. CXXXV.
Opéra. Lettre de la plus vertueuse actrice de l'Opéra. XXVIII.
Opéras nouveaux. Vomitif, CXLIII.
Opulence toujours compagne de la liberté des peuples. CXXIII.
Omar, troisième successeur de Mahomet, au mépris des droits d'Ali. Les persans Chiites, c'est-à-dire sectateurs d'Ali, disent qu'Omar, Apôtre des Sonnites « a dévoyé » les enfants du prophète. CXXIV.
Or. Le roi de France n'a pas de mines d'or comme le roi d'Espagne. XXIV.
L'or et l'argent, prix de toutes marchandises, gage de leur valeur. Pernicieux effet de leur diffusion. CVI.
Nombre innombrable d'hommes sacrifiés pour extraire l'or et l'argent du fond de la terre. CXIX.
Oraisons funèbres. Leur fausseté. XL.
Entrent dans le vomitif du docteur de province, sauf celles de Fléchier. CXLIII.
Orateurs. Leur talent de persuader indépendamment des raisons. CXXXV.
Ordonnance concernant les services des courtisans et l'établissement des impôts nécessaires aux libéralités des princes. CXXV.
Orgueil. Orgueil de l'homme, qui veut « être compté dans l'univers ». LXXXVII.
Orgueil de religion et de race chez les Portugais et les Espagnols. LXXVII.
Les *vieux chrétiens* en Espagne ;
Les *blancs* en Amérique. *Ibid.*
Orientales moins gaies que les

Européennes. XLVIII. (Voir *Femmes*).
Orientaux. Le sérail tue leurs désirs sans éteindre leur jalousie. VI.
Leur gravité, la froideur de leurs relations. XXXIV.
Leurs poésies, leurs romans. CXXXVII.
Le despotisme de leurs princes et la rigueur des châtiments les portent à la révolte et aux derniers excès. LXXXI, CIII.
Osman, sultan déposé par des suppliants. LXXXI.
Osmanlins. Voir *Turcs*.

P

Paganisme, favorable à la propagation de l'espèce humaine. CXV.
Supérieur au mahométisme par l'interdiction de la polygamie, au christianisme par la permission du divorce. *Ibid.* et CXVII.
Palais. Lieu où se rend la justice, ses abords. Aspect lugubre des salles et des magistrats. Causes qui s'y plaident ; arrêts qu'on y rend. LXXXVII.
Palestine. Déserte depuis la destruction des Juifs par Adrien. CXXII.
Pape. « Magicien » plus fort que le roi, dont il dirige l'esprit, lui faisant croire « que trois ne sont qu'un ; que le pain qu'on mange n'est pas du pain, ou que le vin qu'on boit n'est pas du vin ». XXIV.
Chef des chrétiens, « vieille idole qu'on encense par habitude » ; il déposait les rois ; il se dit successeur d'un des premiers chrétiens, qu'on appelle saint Pierre ; il donne des dispenses. XXIX.
Effet de l'histoire des papes sur l'esprit du lecteur. CXXXVI.
Papier d'Etat. Louis XIV en abuse. XXIV.
(Décri des monnaies). *Ibid.*
Paracelse. Purgatif. CXLIII.
Paradis. Lieu de délices pour les chrétiens comme pour les musulmans. XXXV.
Les femmes en sont exclues par Mahomet. XXIV.
Embarras des religions pour donner une idée des plaisirs assurés aux élus : musique, circulation éternelle de par le monde, souvenir des amours terrestres. Toutes inventions ridicules. CXXVI.
Le paradis des femmes, conte persan. Les plaisirs et les vengeances de l'immortelle Anaïs. CXLI.
Parfumeuses qui réparent « par la force de leur art toutes les injures du temps ». LVIII.
Paris. « Siège de l'empire d'Europe ». XXIII.
« Aussi grand qu'Ispahan » ;
Ville « bâtie en l'air » ; extrêmement peuplée ; embarras des rues. XXIV.
Extravagante curiosité des Parisiens pour tout ce qui sort de l'usage reçu. XXX.
Cherté du vin à Paris. XXXIII.
Usage du café à Paris ; les cafés. XXXVI.
Paris, rendez-vous de tous les exploiteurs : alchimistes, magiciens, devins, entremetteuses, chercheurs de bénéfices, maîtres de langues, d'arts et de sciences, enseignant « ce qu'ils ne savent pas », médecins, empiriques, marchands et marchandes accortes, tous ces gens-là cherchent à vivre dans une ville « qui est la mère de l'invention ». L'étranger sort de Paris « plus précautionné qu'il n'y est entré ». LVIII.
Paris jugé par un Espagnol. LXXVIII.
A Paris, règnent la liberté et l'égalité. Rien ne sauve un homme de la foule. LXXXIX.
Paris foyer de plaisir, donc d'art, de travail et d'industrie. CVII.
Parlements. Grands corps, affaiblis par les mœurs, abattus par la royauté ; ruines qui rappellent un temple vénéré, image de la liberté publique. Ils sont réduits aux fonctions judiciaires, et ne retrouvent d'importance politique que dans quelques conjonctures imprévues.
Le régent a recours au parlement. XCIII.
Le parlement de Paris relégué à Pontoise, pour s'être opposé aux mesures exigées par Law. CXL.

Ces compagnies facilement odieuses aux rois. *Ibid.*

Parties. Parties de campagne où l'on veut s'amuser et où l'on bâille. CXI.

Parure. La parure d'une femme occupe cinquante artisans. CVII.

Paternité. L'enfant né dans le mariage est censé être au mari. LXXXVII.

Patrie. « Je voudrais voir les noms de ceux qui meurent pour la patrie écrits dans des registres qui fussent comme la source de la gloire et de la noblesse ». LXXXV.

Paysan. Riche ou pauvre, le rustique ou paysan peuple indifféremment. CXIII.

Les impôts pèsent principalement sur la nourriture et la famille du paysan. CXXV.

Pécule, propriété, mise de fonds et rançon de l'esclave antique. CXVI.

Peines. « Les peines plus ou moins cruelles ne font pas que l'on obéisse plus aux lois ». Témoin l'état moral de l'Asie.

Ce qui importe, c'est la gradation dans le châtiment. LXXXI.

Pèlerinages de la Mecque. XV.

De saint Jacques en Galice. XXIX.

Perruquiers. Les perruquiers français décident en législateurs sur la forme des perruques étrangères. CI.

Persans. Les plus tolérants de tous les mahométans. XXIX.

Leur haine contre les Turcs. VII.

Intempérance des monarques persans. XXXIII.

Persanes. (Voir *Femmes* et *Sérail*).

Perse. Les Tartares, « maîtres de la Perse ». LXXXII.

Faux ambassadeur. XCII.

Fort déchue de ce qu'elle était du temps des Xerxès et des Darius. CXIII.

La Perse antique était peuplée parce que les mages enseignaient un dogme favorable à la propagation. CXX.

Peste. Multitude de pestes mentionnées par l'histoire. Une, entre autres, brûla jusqu'à la racine des plantes. CXIV.

Petits-maîtres au spectacle. XXVIII.

Dans les conversations, parlent sans rien dire ou font parler leur tabatière. Goûts des femmes. LXXXIII.

Peuple. L'abolition de l'esclavage retirait le bas peuple de la puissance des seigneurs. LXXV.

Caractère et destinée des différents peuples. CXXXVI.

La puissance ne peut jamais être également partagée entre le peuple et le prince.

Le peuple en Europe et en Orient;

Le peuple anglais devant la royauté. CIII-CV.

Pharan ne veut pas être fait eunuque. XLI, XLII, XLIII.

Pharmacie nouvelle extraite des ouvrages des philosophes, orateurs, romanciers, poètes, théologiens et casuistes. CXLIII.

Philosophes; « laissés à eux-mêmes, privés des saintes merveilles, ils suivent dans le silence les traces de la raison humaine». XCVIII.

Leur supériorité sur les docteurs des religions diverses. *Ibid.*

Plaisanteries contre Aristote, et surtout les scolastiques, dans la lettre du médecin de province. CXLIII.

Les philosophes (métaphysiciens) ont un mépris souverain pour l'homme qui a la tête chargée de faits. CXLV.

Philosophie, ne s'accorde pas avec la théologie. LXVI, CXL.

Physique, bannit le merveilleux de l'univers. CXXXV.

Pierre le Grand. Ses réformes, son humeur sévère. LI.

Plaisir. La nature des plaisirs est d'être de courte durée. De là l'embarras des religions et le ridicule des plaisirs éternels qu'elles imaginent pour leurs paradis. CXXVI.

Plotin. Purgatif. CXLIII.

Poètes. Singulière opinion sur les poètes. XLVIII.

Ils accablent la raison sous les agréments.

Ils ne sont pas rares chez les orientaux. CXXXVII.

Bucoliques, plaisent aux gens de cour;

Dramatiques, poètes par ex-

cellence, maîtres des passions ; Epiques, sévèrement jugés ; de là la froideur de Voltaire pour Montesquieu.

Lyriques, qui font de leur art une harmonieuse extravagance, CXXXVII.

Point d'honneur, tient à la passion de la gloire ; caractère de chaque profession ; plus marqué chez les gens de guerre, a réglé jadis la conduite des Français surtout des nobles : n'admet qu'une solution, le duel. (V. *Duel*). XCI.

Politesse. En Espagne « un capitaine ne bat jamais son soldat sans lui en demander permission, et l'inquisition ne fait jamais brûler un juif sans lui faire ses excuses ». LXXVIII.

Politique. En Asie, les règles de la politique sont partout les mêmes. LXXXI.

Pologne. N'a presque plus de peuples. CXIII.

A mal usé de sa liberté et du droit d'élire ses rois. CXXXVI.

Polygamie. *La polygamie triomphante*, livre où il est prouvé que la polygamie est ordonnée aux chrétiens. XXXV.

La polygamie, défendue par le paganisme romain. CXV.

Elle engendre la langueur des hommes, l'étiolement des enfants, les querelles des femmes condamnées à une continence forcée, la fabrication des eunuques, le célibat des filles esclaves. C'est un agent de dépopulation. *Ibid.*

Pompes funèbres. Leur inutilité. XL.

Pontoise. Exil du Parlement de Paris dans cette ville. CXL.

Porphyre. Purgatif. CXLIII.

Portes, haussées, baissées ou élargies selon les parures des femmes. C.

Portugais. Voyez *Espagne*. LXXVIII.

Leur douceur relative dans le gouvernement de leurs colonies. Ils furent bientôt chassés de tous les pays qu'ils avaient découverts. CXXII.

Poudre. Depuis la poudre, plus d'asile contre l'injustice et la violence. CVI.

Mais depuis la poudre, batailles moins sanglantes. CVII.

Pourceau. Pourquoi immonde? XVIII.

Pouvoir. Il ne peut jamais être également partagé entre le peuple et le prince.

Le pouvoir des rois d'Europe est très grand, modéré par leur intérêt. CIII.

Le pouvoir arbitraire, négation de la liberté et de l'égalité, assurant aux princes toutes les richesses, enrave la propagation de l'espèce. CXXIII.

Prescience divine, ni absolue, ni infinie, sous peine de contradiction et d'injustice.

Si elle est intermittente, elle n'est plus que caprice et fantaisie.

« L'alcoran et le livre des Juifs s'élèvent sans cesse contre le dogme de la prescience absolue ». LXIX.

Voir *Dieu*, *Adam*, *Liberté*, *Ame*.

Prestiges qui font gagner des batailles : le terrain, le nombre, le courage. CXLIII.

Prêtres. Rôle difficile du prêtre dans le monde ; sa neutralité forcée. LVI.

L'envie d'attirer les autres dans son opinion est, pour ainsi dire, attachée à sa profession. *Ibid.*

Prière. Postures exigées par les diverses religions. XLVI.

Prêtres chrétiens et musulmans prient sept fois par jour. XXXV.

Prince. Les querelles particulières du prince, le mécontentement des ambassadeurs du prince, ne peuvent légitimer une guerre. XCVI.

Il n'est pas de son honneur de s'allier avec un tyran. *Ibid.*

Autorité illimitée des princes en Orient. CIII.

En Europe, peu d'attentats contre la vie des princes.

En Orient, sans précautions infinies, les princes ne vivraient pas un jour. *Ibid.*

En se cachant, les princes d'Orient font respecter la royauté et non le roi. CIV.

C'est un crime de lèse-majesté à un prince de faire la guerre à ses sujets. CV.

Procédure. « Formalités dont

l'excès est la honte de la raison humaine ». CI.

Propagation. Conditions favorables à la propagation de l'espèce.

Divorce; suppression du célibat religieux. CXV, CXVII.

Accord du tempérament et du climat. CXXI.

Liberté, égalité des droits et des fortunes.

Gouvernement doux et républicain. CXXIII.

Proportion. La proportion entre les fautes et les peines est comme l'âme des Etats; gardée par les princes d'Europe, elle est sans cesse renversée, à leurs dépens, par les rois d'Orient. CIII.

Propreté. « La propreté, qui est l'image de la netteté de l'âme». II.

Propriété. L'incertitude de la propriété des terres ralentit « l'ardeur de les faire valoir ». XX.

Prosélytisme. Transmis des Egyptiens aux Juifs, des Juifs aux mahométans et aux chrétiens; maladie épidémique; esprit de vertige; éclipse entière de la raison humaine. LXXXVI.

Protestantisme. Avantage du protestantisme sur le catholicisme, suppression du célibat et des couvents. CXVIII.

Protestants (sous le nom d'Arméniens) proscrits par Louis XIV. LXXXVI. — Ils multiplient nécessairement plus que les catholiques. De là accroissement de population, d'impôts, d'activité agricole, industrielle, de travail et de richesses. CXVIII.

Providence. Ce qui est pour le riche sagesse de la providence est pour le pauvre aveugle fatalité du destin. XCVIII.

Les musulmans laissent tout faire à la providence. CXX.

L'homme ne trouble pas l'ordre de la providence lorsqu'il change les modifications de la matière. LXXVI.

Puissance paternelle. La plus sacré de toutes les magistratures, fortement établie par le droit romain;

Montesquieu semble blâmer les Français de l'avoir restreinte. LXXIX.

Puissance royale, ses progrès en France. CXXXVI.

Purgatifs. 1° Mélange de philosophie scolastique;

2° Extraits d'arrêts du Conseil et de Bulles et Constitutions de Jésuites. CXLIII.

Q

Q. Quelques docteurs voulaient qu'on prononçât cette lettre comme un K. (Querelle de Ramus). CX.

Quiétisme, sorte de mysticisme exalté.

Un quiétiste n'est autre chose qu'un homme fou, dévot et libertin. CXXXIV.

R

Rat. Pourquoi immonde? XVIII.

Raymond Lulle a cherché vainement le secret de la transmutation des métaux. XLV.

Récompenses. A Rome, Athènes, Lacédémone, l'honneur payait seul les services les plus signalés. L'auteur d'une belle action y trouvait sa récompense. XC.

Régence, ses commencements. Désarroi où la mort de Louis XIV laisse la France. CXXXVIII.

Régent (le), son habileté. XCIII.

Il fait casser par le Parlement le testament de Louis XIV.

Il relègue le Parlement à Pontoise. CXL.

Régicide. En Orient, le régicide monte sur le trône sans opposition. Pourquoi? CIV.

Reine. Exemple de tendresse conjugale donné par une reine de Suède. CXXXIX.

Religion. Distinction entre la foi et la vie laïque, fortement établie. X.

« Je ne leur parle pas (aux Mollaks) comme vrai croyant, mais comme homme, comme citoyen, comme père de famille ».

Chez les chrétiens elle est plus un sujet à disputes qu'un moyen de sanctification. LXXV.

La religion gagne les malades par ses promesses. LXXV.

Religions. « Les plus proches sont les plus grandes ennemies ». LX.

Avantages de la multiplicité des religions dans un Etat ;

Les guerres de religion suscitées par l'esprit d'intolérance. LXXXVI.

Il n'y a pas de religion qui ne prescrive l'obéissance et la soumission. *Ibid.*

Leur grand nombre embarrasse ceux qui cherchent la vraie. XLVI.

Béatitudes qu'elles promettent aux élus. CXXVI.

Dieu condamne-t-il ceux qui ne pratiquent pas celles qu'ils ne peuvent connaître ? XXXV.

Religions (tolérées). Ceux qui vivent dans ces religions plus utiles que ceux qui suivent la religion dominante. Eloignés des honneurs, ils n'en sont que plus portés à s'enrichir par le travail. LXXXVI.

Remèdes composés par un médecin rempli des mystères de la cabale. CXLIII.

Remèdes rares, tels que préface trop courte, mandement fait par un évêque, etc. *Ibid.*

Représailles. Leur office dans le droit public international. XCVI.

Représenter, c'est-à-dire « faire sentir à tous les instants la supériorité qu'on a ». LXXIV.

République. Conclusion de l'histoire des Troglodytes. XIV.

Semble être le sanctuaire de l'honneur, de la réputation et de la vertu. X.

La douceur du gouvernement républicain, la liberté, l'égalité, source d'opulence, favorisent la propagation de l'espèce. CXXIII.

République Romaine, son extension eût été un bonheur pour le monde, sans le pouvoir abusif des proconsuls et la différence que le droit de cité maintenait entre les vainqueurs et les vaincus. CXXXI.

Républiques, contraires au génie oriental.

Leurs origines. Elles sont postérieures aux monarchies.

La Grèce, l'Asie-Mineure, Carthage, Rome.

Le Nord et l'Allemagne (on a pris pour des rois les chefs des armées). CXXXI.

Résurrection de la chair. Croyance commune au christianisme et au mahométisme. XXXV.

Revenus. A Paris, les revenus des citoyens « ne consistent qu'en esprit et en industrie ; chacun a la sienne qu'il fait valoir de son mieux ». LVIII.

Revenus fonciers difficiles à percevoir.

Revenus mobiliers. Embarras d'un homme à qui son débiteur rend une somme prêtée. CXXXII.

Révolution. En Orient « le moindre accident produit une grande révolution ». LXXXI.

Rhédi, neveu d'Ibben, XXV, écrit de Venise à Usbek. XXXI. (Voir *Lettres*).

Rica, compagnon de voyage d'Usbek, son caractère enjoué, XXV. (Voir *Lettres*).

Richesse. Si la Providence n'avait accordé les richesses qu'aux gens de bien, on ne les aurait pas assez distinguées de la vertu. XCIX.

Robe. Un des trois états qui se méprisent mutuellement XLIV.

Rodriguez (le P. Alphonse), jésuite espagnol né à Valladolid, mort à Séville en 1616, auteur d'un *Traité de la perfection chrétienne*, traduit par Régnier des Marets. Ses œuvres sont rangées parmi les purgatifs. CXLIII.

Rois. Les rois sont comme les dieux : pendant qu'ils vivent, on doit les croire immortels. CVIII.

Les rois des tribus germaniques n'étaient que des chefs ou généraux à pouvoir limité par celui des seigneurs et l'égalité des dépouilles. CXXXI.

Rois déposés par les Vandales et les Goths. *Ibid.*

Roman. Le roman qui sert de canevas aux Lettres persanes est tout entier dans la jalousie d'Usbek absent et les désordres de son sérail. Si l'on y joint

l'histoire d'Aphéridon et d'Astarté et celle d'Anaïs (LXVII, CXLI), il remplit environ soixante lettres, et un peu moins du tiers de l'ouvrage qu'il varie, et auquel il est souvent rattaché avec un art discret.

(Voir *Eunuques*, *Fatmé*, *Roxane*, *Zachi*, *Zélis*, *Zélide*, *Zéphis* et *Sérail*, *Usbek* et *Solim*, etc.).

Romanciers. Espèces de poètes qui outrent le langage de l'esprit et du cœur. CXXXVII.

Romans. Leurs héros sont à côté de la nature ; un seul détruit une armée.

Extravagance des romans orientaux. CXXXVII.

Romans, vomitif. CXLIII.

Rome. Combien déchue depuis les temps anciens. CXIII.

Royauté. Progrès de la royauté française. CXXXVI.

Roxane, femme préférée d'Usbek, qui vante sa vertu. XX.

Son opiniâtreté à repousser les assiduités de son mari dans les premiers mois de son mariage. XXVI.

Sa feinte sagesse trompe les eunuques. CLI.

Elle s'indigne des châtiments subis par les autres femmes du sérail. CLVI.

Surprise avec un jeune homme. CLIX.

S'empoisonne : sa lettre. CLXI.

Russe. Lettre d'une jeune mariée russe qui se plaint de n'être pas battue par son mari. LI.

Russie. Le czar, allié naturel de la Perse contre les Turcs.

Réformes de Pierre le Grand. LI.

Rustan, ami et correspondant d'Usbek. V.

(Voir *Lettres*).

S

Saint-Cyran (abbé de), ses lettres bonnes contre la gale, la gratelle, etc. CXLIII.

Samos. Roi de Samos sommé par un roi d'Egypte de renoncer à la cruauté et à la tyrannie. XCVI.

Sanchez. Son *de matrimonio*, fort tonique contre la chlorose. CXLIII.

Santon, saint musulman. XCIV.

Santons chrétiens (moines de la Thébaïde). *Ibid.*

Sardaigne, terre insalubre, destinée par les Romains aux criminels et aux Juifs. CXXII.

Sauromates, véritablement dans la servitude du sexe. XXXVIII.

Sauvages. Leur aversion pour le travail et l'agriculture. Leur vie précaire ; famine. Avortements. Isolement des tribus.

Dépopulation. CXXI.

Savants. Deux savants pleins de vanité. CXLIV.

Tribulations d'un savant, astronome, physicien et anatomiste. CXLV.

Jadis accusé de magie, le savant aujourd'hui l'est d'irréligion ou d'hérésie.

Dédain des savants pour ceux qui s'occupent d'une autre science que la leur. CXLV.

Scapulaire, morceau de drap attaché à deux rubans. XXIX.

Sciences. Mauvais usage des sciences. CVI.

Scolastique. Allusion aux disputes et aux subtilités scolastiques. XXXVI.

Scot, subtil scolastique ; purgatif. CXLIII.

Secte. Une secte nouvelle introduite dans un Etat est le moyen le plus sûr pour corriger les abus de l'ancienne. LXXXVI.

Seigneur. Les grands seigneurs qui représentent.

Leur morgue. LXXIV.

L'abolition de l'esclavage par les rois abaissait les seigneurs. LXXV.

Un grand seigneur est un homme qui voit le roi, parle aux ministres, a des ancêtres, des dettes et des pensions. LXXXIX.

Sémiramis, reine et divinité des Babyloniens. XXXVIII.

Sénèque. Dans le malheur, un Européen n'a « d'autre ressource que la lecture d'un philosophe qu'on appelle Sénèque : mais les Asiatiques, plus sensés et meilleurs physiciens en cela, prennent des breuvages capables de rendre l'homme gai, etc. ». XXXIII.

Séparation. Une femme effrontée expose les outrages

qu'elle a faits à son époux comme une raison d'en être séparée. LXXXVII.

Sérail. Gouverné par les eunuques noirs. II, VII, LXIV, IX.

Gardé par les eunuques blancs qui ne peuvent pénétrer dans l'appartement des femmes. XX, XXI.

Les hommes qui en approchent sont massacrés. LXVII, CLIX.

Condition et malheur des femmes qui y sont enfermées. VII, XX, XXI, XXVI, XXVII.

A quel âge elles y entrent. LXII.

On leur fait croire que leur réclusion est une garantie de chasteté, de santé et de beauté. XX, XXXIV, XLVII, LXII, LXIII.

Plus il y a de femmes dans un sérail, moins elles y donnent d'embarras. XCVII.

Leurs dissensions, leurs réconciliations, leurs voyages ou promenades dans des boîtes. III, LXIV, XLVII.

Leurs privautés avec les filles esclaves, IV, CXLVII, qui ne se marient presque jamais sinon avec des eunuques, LIII, LXVII, CXV ; leur goût pour les eunuques blancs. XX.

Le sérail tue l'amour chez le mari sans supprimer la jalousie. VI.

Désordres dans le sérail d'Usbek. XX, LXIV, LXV, CXLVII-CLXI.

Châtiments terribles, le fouet, la torture. CLVI-CLVIII.

Servitude. La servitude est dans le tempérament asiatique. CXXXI.

Sibérie. Lieu d'exil pour les seigneurs russes disgraciés. LI.

Sicile. Contenait jadis de puissants royaumes. CXIII.

Sincérité. Celle d'Usbek lui a fait des ennemis à la cour de Perse. C'est la cause de son voyage. VIII.

Singe. Il y a encore des peuples chez lesquels un singe passablement instruit pourrait vivre avec honneur. CVII.

Smyrne. Seule ville « riche et puissante » de l'Asie turque : « Ce sont les Européens qui la rendent telle ». XX.

Sociabilité. L'homme, animal sociable ; un Français est donc l'homme par excellence. LXXXVIII.

Société. Elle est fondée sur un avantage mutuel. LXXVI.

Origine des sociétés : « un fils est né auprès de son père et il s'y tient : voilà la société et la cause de la société ». XCV.

Soleil. Les Espagnols disent « que le soleil se lève et se couche dans leur pays ». LXXVIII.

« Ouvrage et manifestation de la divinité », dieu des Guèbres, longtemps « honoré » d'un « culte religieux mais inférieur... dans la ville sainte de Balk ». LXVII.

Solidarité. Sa nécessité sociale, prouvée dans l'épisode des Troglodytes. XI, XII, XIII.

Solim, eunuque, dénonce les désordres du sérail. CLI.

Est chargé des vengeances d'Usbek. CLIII, CLVI-CLX.

Soliman, affront qu'il reçoit. LXX.

Solitaires chrétiens. Leurs luttes, leurs austérités et leurs souffrances. XCIV.

Solliciteuses. Leur agitation perpétuelle ; elles ne reculent devant rien pour distribuer les places et les honneurs. CVIII.

Somnifères. La *Cour sainte* du P. Caussin procure un doux sommeil à un malade affligé d'insomnie, et à toute sa famille. CXLIII.

Somptuaires (lois) finement raillées. CXXV.

Son. Combien de lieues il fait dans une heure. XCVIII.

Sottises. Dire théologiquement force sottises. CII.

Soumission. Elle se mesure à la gratitude. CV.

Souverains. Doivent chercher des sujets et non des terres. CVII.

Statues. Il y en a autant dans les jardins de Louis XIV que de citoyens dans une grande ville. XXXVII.

Statuts de villes et de provinces. Presque toujours rédigés par écrit sous Louis XIV. CI.

Style figuré. L'auteur le condamne. XCVIII.

Suède. Mort de Charles XII. CXXVIII.

Mention de deux reines de Suède. CXXXIX.

Suicide. Injustices des lois portées contre ceux qui se tuent eux-mêmes.

Le suicide ne trouble pas l'ordre de la nature.

Il n'est que l'usage d'un droit, la renonciation à un contrat devenu onéreux. LXXVI.

Faibles arguments en faveur de la loi religieuse et de la loi civile contre le suicide. LXXVII.

Suisse. République. CXXIII.

Elle est l'image de la liberté. CXXXVI.

Sultans. Ils ont plus de femmes que certains princes italiens ou allemands n'ont de sujets. CIII

Superfluités. Elles sont socialement aussi nécessaires que les nécessités de la vie. CVII.

Sûreté. Précautions des princes orientaux pour mettre leur vie en sûreté. CIII.

Suphis. Jeune étourdi. Le traitement qu'il fait subir à sa jeune femme. LXX.

Syphilis, son introduction dans l'ancien monde; ses effets prodigieux; remède puissant qui lui est opposé. CXIV.

Système (de Law). Allusion aux troubles qu'il apporte dans les fortunes. CXXXII.

Ses affirmations ne sont pas plus sûres que les présages de l'astrologie judiciaire. CXXXV.

Il pervertit la moralité publique. CXLVI.

Système du monde, expliqué par quelques lois générales découvertes par des philosophes qui n'ont point été ravis jusqu'au trône lumineux (comme saint Paul), etc. XCVIII.

T

Talents (petits), tels que : parler pour ne rien dire, écouter, sourire à propos, entendre finesse à tout, etc.

« Un homme de bon sens ne brille guère devant eux ». LXXXIII.

Talismans. Effet que peut produire l'arrangement de certaines lettres. CXLIII.

Tartares. Leurs conquêtes et leur puissance. Il ne leur a manqué que des historiens LXXXII.

Pourquoi leurs conquêtes seraient dévastatrices. CXXXI.

Tartarie. « Quand le kan de Tartarie a dîné, un héraut crie que tous les princes de la terre peuvent aller dîner ». XLIV.

Tauris. I, II, III.

Tavernier, célèbre voyageur en Perse. LXXII.

Tempéraments fixés par le climat, ils souffrent du changement brusque du pays d'origine. CXXII.

Tentations des santons de la Thébaïde. Elles nous suivent jusque dans la vie la plus austère. XCIV.

Terre. Soumise comme les autres planètes, aux lois du mouvement; elle souffre au dedans d'elle un combat perpétuel de ses principes. CXIV.

Elle se dépeuple et dans dix siècles ne sera plus qu'un désert. CXIII.

Testament. Le testament de Louis XIV cassé par le Parlement. CXIII.

Théâtre. Description de la salle et de la scène. XXVIII.

Thébaïde. Saints ou santons chrétiens de la Thébaïde. Leur vie, leurs tentations.

Les chrétiens sensés regardent leur histoire comme une allégorie bien naturelle des passions qui nous suivent jusque dans le désert. XCIV.

Théologie. Les livres de théologie, doublement inintelligibles par la matière et la manière. CXXXIV.

Tisane purgative et autres, d'après la nouvelle pharmacie spirituelle. CXLIII.

Titres. La vente des titres d'honneur est une des principales ressources de Louis XIV. XXIV.

Tolérance. Elle commence à s'établir en France; mais non en Asie. LX. (Voir *Intolérance*).

Traducteurs. Dialogue d'un traducteur d'Horace et d'un géomètre.

Services que rendent les traducteurs et danger de leur métier. CXXIX.

Traductions; rendent le corps, mais non la vie. *Ibid.*

Traitants. Origine de la plupart d'entre eux; Chambre, qu'on appelle de justice, parce qu'elle va leur ravir tout leur bien. XCIX.

Traite autorisée par les rois chrétiens. LXXV.

Traités de paix, légitimes lorsque les conditions en sont telles que les deux peuples peuvent se conserver. XCVI.

Travail. Les Espagnols « invincibles ennemis du travail ». LXXVIII.

Le travail et l'industrie à Paris: sans eux, plus de revenus, plus de circulation des richesses. Chacun, retiré dans sa terre, ne travaillerait qu'à sa faim. Dépopulation. CVII.

Tribunal où l'on prend les voix à la majeure; on a reconnu qu'il vaudrait mieux les recueillir à la mineure. LXXXVII.

Troglodytes, perdus par l'égoïsme et l'anarchie, relevés par la solidarité des droits et des devoirs, par la pratique de la vertu et de la liberté civile. Vont de nouveau périr par la monarchie et l'égalité dans la servitude. XI-XIV.

Turcs. Sous le nom de Turcs, les Tartares ont fait des conquêtes immenses dans l'Europe, l'Asie et l'Afrique; et ils dominent sur trois parties de l'univers. LXXXII.

Les Turcs défaits par les Impériaux. CXXIV.

Caractère de leurs conquêtes. CXXXI.

Turquie. Faiblesse de l'empire des Osmanlis: « Ce corps malade ne se soutient pas par un régime doux et tempéré, mais par des remèdes violents qui l'épuisent et le minent sans cesse ».

Ni commerce, ni art, ni « expérience sur la mer », villes désertes, campagnes désolées;

« Juste idée de cet empire qui, avant deux siècles, sera le théâtre des triomphes de quelque conquérant ». XX.

La Turquie est également dépeuplée en Europe et en Asie CXIII.

Tyen. Ciel des chinois. Les âmes des ancêtres y sont anéanties, mais revivent sur terre dans les enfants. CXX.

U

Ubiquité. Question pour les philosophes, réalité pour les Français. LXXXVIII.

Ulrique-Eléonore, reine de Suède. Sa tendresse conjugale. Son abdication comparée à celle de Christine. CXXXIX.

Université (de Paris). fille très aînée des rois de France. Elle rêve quelquefois. CX.

Usbek. (*Ouzbeyg*, nom d'une des principales tribus tartares ou turcomanes qui ont envahi l'Asie-Mineure vers le temps des croisades). Seigneur persan disgracié. VIII.

Vient en Europe se perfectionner dans les sciences, qu'il a toujours aimées.

Il passe par Com, Tauris, Erzeron, Tocat, Smyrne, Livourne et s'arrête à Paris « siège de l'empire d'Europe ».

C'est là qu'il étudie les mœurs des Français, qu'il ne cesse de sonder les matières religieuses, philosophiques, politiques, qu'il acquiert des notions de droit public et d'histoire générale, plus tard développées dans l'*Esprit des lois*.

Le regret de son sérail, la jalousie, troublent seules la sérénité de son esprit. Il renvoie à Ispahan les eunuques qu'il avait emmenés, ne cesse d'écrire à Zachi, Zélis, Zéphis, Fatmé, et surtout à Roxane, sa favorite, qui le trompe avec toutes les apparences de la vertu. Son désespoir, les ordres cruels qu'il donne contre les infidèles remplissent la fin des *Lettres persanes*.

Usurpateur. Un usurpateur déclare rebelles tous ceux qui n'ont point opprimé la patrie comme lui. CV.

V

Vanité de deux savants qui

veulent être admirés à force de déplaire. CXLIV.

Portrait du vaniteux. L.

Vandales, déposaient volontiers leurs rois. CXXXI.

Venise. Epargnée par les mahométans parce que l'eau y manque pour les purifications. XXXI.

République qui n'a de ressources qu'en son économie. CXXXVI.

Vérité. « Vérité dans un temps, erreur dans un autre ». LXXV.

Vérités. La connaissance de cinq ou six vérités a rendu la philosophie pleine de miracles. XCVIII.

Vertu. C'est la pratique de la justice, de la réciprocité sociale. XII, XIII, *passim*.

Quand elle est naturelle, la vertu est modeste et ne se fait pas sentir. L.

Veuve indienne. Pourquoi elle veut se brûler et pourquoi elle y renonce. CXXVI.

Viandes. Le Turc ne veut point qu'elles soient étouffées. XLVI.

Vieillesse. Elle juge tout d'après le souvenir et le regret de la jeunesse perdue. LIX.

Vierge qui a mis au monde douze prophètes. Son tombeau est à Com. I.

Villes d'Italie, désertes et dépeuplées. CXIII.

Les voyageurs recherchent les grandes villes, espèce de patrie commune à tous les étrangers. XXIII.

Depuis quand les bourgeois ont perdu la garde de leurs villes. CVI.

Vin, causes de sa cherté à Paris. Ses funestes effets chez les musulmans, malgré les prohibitions du Coran. XXIII, LVI.

Virginité. Des femmes adroites font de la virginité une fleur qui périt et renaît tous les jours, « et se cueille la centième fois plus douloureusement que la première ». LVIII.

Incertitude des preuves de la virginité. LXXI.

Visapour. Les femmes jaunes de ce pays peuplent les sérails de Perse. XCVII.

Visites. Pour nombre de Français, il est de la bienséance de visiter chaque jour le public en gros et en détail. LXXXVIII.

Vizir. Le grand vizir d'Allemagne est le fléau de Dieu, envoyé pour châtier les sectateurs d'Omar. CXXIV.

Vœux. « Les dervis font trois vœux, d'obéissance, de pauvreté et de chasteté. On dit que le premier est le mieux observé de tous ; quant au second, je te réponds qu'il ne l'est point : je te laisse à juger du troisième ». LVII.

Volonté. « Dieu ne peut lire dans une volonté qui n'est point encore ». LXIX.

Vomitifs. 1° Harangues, oraisons funèbres, opéras nouveaux, romans, mémoires, le tout distillé ;

2° Infusion de papier ayant couvert un recueil des pièces des Jésuites français (J.F.) ; ou mieux, selon Barbier, des jeux floraux. CXLIII.

Voyages. Combien plus embarrassants pour les femmes que pour les hommes. XLIII.

Z

Zachi rappelle à Usbek qu'il l'a préférée à ses autres femmes. III.

Trouvée seule avec Nadir, eunuque blanc. XX.

Ses privautés avec la jeune Zélide. *Ibid.*

Sa réconciliation avec Zéphis. XLVII.

Couchée avec une de ses esclaves. CXLVII.

Elle reçoit le fouet et se plaint passionnément à Usbek. CLVII.

Zélide, esclave de Zéphis, de Zachi et de Zélis, soupçonnée de certaines complaisances intimes pour ses maîtresses. IV, XX, CXLVII.

Elle consent à épouser Cosrou, eunuque blanc. (V. ce mot). XLVII.

Zélis marie son esclave Zélide à Cosrou, eunuque blanc. Ses idées sur les plaisirs conjugaux des hommes de cette espèce. LIII.

Confie sa fille, âgée de sept ans,

aux soins des eunuques noirs. LXII.

A laissé tomber son voile en allant à la mosquée. CXLVII.

Soupçonnée d'avoir reçu une lettre. CXLVIII.

Reçoit le fouet et se plaint vertement au « tyran » Usbek. CLVIII.

Zéphis. Accusée de certaines relations illicites avec son esclave Zélide, IV; se plaint du grand eunuque noir.

Sa réconciliation avec Zachi. XLVII.

Zend, ancien bactrien, langue sacrée des Guèbres. LXVII.

Zeuxis assemble les plus beaux modèles pour figurer la déesse de la beauté.

Ainsi les métaphysiciens construisent l'idée de Dieu avec les perfections imaginées par les hommes. LXIX.

Zoroastre. Législateur des Guèbres et auteur de leurs livres sacrés. LXVII.

Zufagar, nom de l'épée d'Ali, « qui avait deux pointes ». XVI.

(*Zoulfékar*, sabre à deux lames donné par Mahomet, conservé dans la maison des Kalifes, brisé à la chasse par un descendant d'Abdoullah IV; il figure sur les pavillons ottomans).

Zuléma raconte à ses compagnes du sérail l'histoire du farouche Ibrahim et de l'immortelle Anaïs. CXLI.

FIN.

TABLE DES MATIÈRES

NOTICE SUR MONTESQUIEU 1
QUELQUES RÉFLEXIONS SUR LES LETTRES PERSANES 3
INTRODUCTION 5
LETRES PERSANES 7
LE TEMPLE DE GNIDE 297
INDEX 329

3510-7-09 — PARIS. — IMP. HEMMERLÉ ET Cie.

EXTRAIT DU CATALOGUE GÉNÉRAL

DE LA

LIBRAIRIE ERNEST FLAMMARION

PARIS, 26, Rue Racine, 26, PARIS

COLLECTION IN-18 JÉSUS

Les Meilleurs Auteurs Classiques

Français et Étrangers

à 95 centimes le volume broché

Relié toile : 1 fr. 75

VOLUMES PARUS

ARISTOPHANE, Théatre	2 vol.
BEAUMARCHAIS, Théatre	1 vol.
BERNARDIN DE SAINT-PIERRE, Paul et Virginie	1 vol.
BOCCACE, Le Décaméron	2 vol.
BOILEAU, OEuvres poétiques et en prose	1 vol.
BOSSUET, Oraisons funèbres	1 vol.
— Discours sur l'histoire universelle	1 vol.
BRANTOME, Les Dames Galantes	1 vol.
CAMOENS, Les Lusiades	1 vol.
CASANOVA (Jacques), Mémoires	6 vol.
CÉSAR (JULES), Commentaires sur la Guerre des Gaules	1 vol.
CHATEAUBRIAND, Atala, René, Le Dernier Abencérage	1 vol.
— Génie du Christianisme	2 vol.
COMTE (AUGUSTE), Philosophie positive.	
— — I. — Mathématiques. — Astronomie	1 vol.
— — II. — Physique. — Chimie. — Biologie	1 vol.
CORNEILLE, Théatre	2 vol.
DANTE, La Divine Comédie	1 vol.
DESCARTES, Discours de la Méthode, Méditations métaphysiques	1 vol.
DIDEROT, La Religieuse ; Le Neveu de Rameau	1 vol.
ESCHYLE, Théatre	1 vol.
FÉNELON, Télémaque	1 vol.
— Éducation des filles ; Lettre à l'Académie	1 vol.
FOE (DANIEL DE), Robinson Crusoé	1 vol.
GŒTHE, Werther, Faust, Hermann et Dorothée	1 vol.
HOMÈRE, Iliade	1 vol.
— Odyssée	1 vol.

KLEIST, KOTZEBUE, LESSING, La Cruche cassée, La petite Ville allemande, Minna de Barnhelm . . 1 vol.
LA BRUYÈRE, Caractères . . . . . 1 vol.
LA FAYETTE (Mme de), Mémoires, Princesse de Clèves. 1 vol.
LA FONTAINE, Fables . . . . . 1 vol.
— Contes. . . . . 1 vol.
LA ROCHEFOUCAULD, Maximes . . . . . 1 vol.
LE SAGE, Histoire de Gil Blas de Santillane . . . . . 2 vol.
LESSING, Théatre . . . . . 1 vol.
LE TASSE, Jérusalem délivrée . . . . . 1 vol.
MAISTRE (X. DE), Œuvres . . . . . 1 vol.
MALEBRANCHE, Recherche de la Vérité. . . . . 2 vol.
MARIVAUX, Théatre choisi . . . . . 1 vol.
MOLIÈRE, Théatre. . . . . 4 vol.
MONTAIGNE, Essais, suivis de sa correspondance. . . 4 vol.
MONTESQUIEU, Lettres persanes . . . . . 1 vol.
— De l'esprit des Lois . . . . . 2 vol.
MUSSET (A. de), Premières poésies, 1829-1835 . . . . 1 vol.
— Poésies nouvelles, 1836-1852. . . . . 1 vol.
— Comédies et proverbes . . . . . 2 vol.
— Nouvelles. . . . . 1 vol.
— Contes . . . . . 1 vol.
— La confession d'un enfant du siècle. 1 vol.
— Mélanges de littérature et de critique. 1 vol.
— Œuvres posthumes . . . . . 1 vol.
OVIDE, Les Métamorphoses . . . . . 1 vol.
PASCAL, Pensées . . . . . 1 vol.
— Les Provinciales . . . . . 1 vol.
RABELAIS, Œuvres . . . . . 2 vol.
RACINE, Théatre . . . . . 2 vol.
ROUSSEAU (J.-J.), Confessions. . . . . 2 vol.
— — Julie ou la nouvelle Héloïse. . . . 2 vol.
— — Du Contrat social; Lettre à M. d'Alembert . . . . . 1 vol.
— — Émile, ou de l'éducation . . . . . 2 vol.
SCHILLER, Les Brigands, Marie Stuart, Guillaume Tell. 1 vol.
SCOTT (WALTER), Ivanhoé. . . . . 2 vol.
— — La jolie Fille de Perth . . . . . 2 vol.
SÉVIGNÉ (Mme de), Lettres choisies . . . . . 1 vol.
SOPHOCLE, Théatre. . . . . 1 vol.
SPINOZA, Éthique . . . . . 1 vol.
STAËL (Mme de), De l'Allemagne. . . . . 2 vol.
STENDHAL, La Chartreuse de Parme . . . . . 1 vol.
SUÉTONE, Les douze Césars . . . . . 1 vol.
VILLON (François), Œuvres . . . . . 1 vol.
VIRGILE, L'Énéide . . . . . 1 vol.
VOLTAIRE, Dictionnaire Philosophique . . . . . 1 vol.
— Histoire de Charles XII, roi de Suède . . . 1 vol.
— Siècle de Louis XIV. . . . . 2 vol.
WISEMAN (Cnal), Fabiola. . . . . 1 vol.

etc., etc., etc.

AUTEURS CÉLÈBRES

à 60 centimes le volume

En jolie reliure spéciale à la collection, 1 franc le volume

Le but de la collection des *Auteurs célèbres, à 60 centimes* le volume, est de mettre entre toutes les mains de bonnes éditions des meilleurs écrivains modernes et contemporains.

Sous un format commode et pouvant en même temps tenir une belle place dans toute bibliothèque, il paraît chaque quinzaine un volume.

CHAQUE OUVRAGE EST COMPLET EN UN VOLUME

N°		
248.	AICARD (JEAN). . . .	Le Pavé d'Amour.
474.	AIMARD (G.).	Le Robinson des Alpes.
405.	AJALBERT (JEAN). . .	En amour.
204.	ALARCON (A. DE). . .	Un Tricorne.
582.	—	Le Capitaine Hérisson.
219.	ALEXIS (PAUL). . . .	Les femmes du père Lefèvre.
431.	ALLARD (RENÉE). . .	Le Roman d'une provinciale.
178.	ARCIS (CH. D'). . . .	La Correctionnelle pour rire.
298.	—	La Justice de Paix amusante.
56.	ARÈNE (PAUL). . . .	Le Canot des six Capitaines.
141.	—	Nouveaux contes de Noël.
52.	AUBANEL (HENRY) . .	Historiettes.
62.	AUBERT (CH.). . . .	La Belle Luciole.
128.	—	La Marieuse.
291.	AURIOL (GEORGE) . .	Contez-nous ça !
539.	AUTEURS CÉLÈBRES. .	Chroniques et Contes.
525.	AVENTURES MERVEILLEUSES DE FORTUNATUS. (Illustrations).	
520.	BALLIEU (JACQUES). .	Les Amours fatales. Saïda.
410.	BALZAC (H. DE) . . .	Le père Goriot.
412.	—	La Peau de chagrin.
414.	—	La Femme de trente ans.
416.	—	Le Médecin de campagne.
418.	—	Le Contrat de mariage.
420.	—	Mémoires de deux jeunes mariées.
422.	—	Le Lys dans la Vallée.
424.	—	Histoire des Treize.
426.	—	Ursule Mirouët.
428.	—	Une ténébreuse affaire.
430.	—	Un début dans la Vie.
432.	—	Les Rivalités.
434.	—	La Maison du Chat-qui-Pelote.
436.	—	Une double famille.
438.	—	La Vendetta.

Nos		
440.	BALZAC (H. DE) . . .	Gobseck.
442.	—	Le Colonel Chabert.
444.	—	Une Fille d'Ève.
446.	—	La maison Nucingen.
448.	—	Le Curé de Tours.
450.	—	Pierrette.
452.	—	Béatrix.
454.	—	Louis Lambert.
456.	—	Séraphita.
458.	—	Eugénie Grandet..
460.	—	Physiologie du mariage.
462.	—	Modeste Mignon.
464.	—	Grandeur et décadence de César Birotteau.
466.	—	La cousine Bette.
468.	—	Le cousin Pons.
317.	BARBIER (ÉMILE). . .	Cythère en Amérique. Illustré.
425.	BARBUSSE (A.). . . .	L'Ange du foyer.
470.	BAROT (ODYSSE). . .	Susie.
346.	BARRON (LOUIS). . .	Paris étrange.
379.	BEAUMARCHAIS. . . .	Le Barbier de Séville.
380.	—	Le Mariage de Figaro.
184.	BEAUTIVET	La Maîtresse de Mazarin.
14.	BELOT (ADOLPHE). .	Deux Femmes.
31.	—	Hélène et Mathilde.
171.	—	Le Pigeon.
189.	—	Le Parricide.
203.	—	Dacolard et Lubin.
137.	BELOT (A.) et E. DAUDET	La Vénus de Gordes.
156.	BELOT (A.) et J. DAUTIN	Le Secret terrible.
373.	BERLEUX (JEAN). . .	Cousine Annette.
394.	—	Le Roman de l'Idéal.
389.	BERNARD (CH. DE). .	La peau du Lion.
72.	BERTHE (COMTESSE) .	La Politesse pour Tous.
146.	BERTHET (ÉLIE) . . .	Le Mûrier blanc.
222.	BERTOL-GRAIVIL. . .	Dans un joli Monde (Les Deux
223.	—	Venge ou meurs ! Criminels).
375.	BESNARD (ÉRIC) . . .	Le Lendemain du mariage.
162.	BIART (LUCIEN) . . .	Benito Vasquez.
296.	BLASCO (EUSEBIO) . .	Une Femme compromise.
268.	BOCCACE	Contes.
311.	BONHOMME (PAUL) . .	Prisme d'Amour.
74.	BONNET (ÉDOUARD). .	La Revanche d'Orgon.
43.	BONNETAIN (P.) . . .	Au Large.
57.	—	Marsouins et Mathurins.
224.	BONSERGENT (A.). . .	Monsieur Thérèse.
276.	BOSQUET (E.)	Le Roman des Ouvrières.
112.	BOUSSENARD (L.). . .	Aux Antipodes.
145.	—	10.000 ans dans un bloc de glace.
229.	—	Chasseurs Canadiens.
12.	BOUVIER (A.). . . .	Colette.
34.	—	Le Mariage d'un Forçat.

N°		
105.	BOUVIER (A.)	Les Petites Ouvrières.
143.	—	Mademoiselle Beau-Sourire.
167.	—	Les Pauvres.
186.	—	Les Petites Blanchisseuses.
398.	BOUVIER (JEAN) . . .	Fille de chouan.
191.	BRÉTIGNY (P.). . . .	La Petite Gabi.
400.	BRISSE (BARON) . . .	Petite cuisine des Familles.
581.	BRUNEL (GEORGES). .	La Science à la Maison.
399.	BUSNACH (WILLIAM) .	Le Crime du bois de Verrières.
75.	CAHU (THÉODORE) . .	Le Sénateur Ignace.
253.	—	Le Régiment où l'on s'amuse.
279.	—	Combat d'Amours.
324.	—	Excelsior. Un Amour dans le monde.
396.	—	Celles qui se donnent.
322.	CAMÉE	Un Amour russe.
37.	CANIVET (CH.). . . .	La Ferme des Gohel.
305.	—	Enfant de la Mer (couronné).
253.	CASANOVA (J.). . . .	Sous les Plombs.
386.	CASIMIR DELAVIGNE. .	Les Enfants d'Edouard.
129.	CASSOT (C.).	La Vierge d'Irlande.
344.	CASTANIER (P.) . . .	Le Roman d'un Amoureux.
287.	CAZOTTE (J.)	Le Diable Amoureux.
323.	CHAMISSO (A. DE) . .	Pierre Schlémihl (Illustrations).
123.	CHAMPFLEURY. . . .	Le Violon de faïence.
147.	CHAMPSAUR (F.). . .	Le Cœur.
42.	Chanson de Roland (La)	
54.	CHATEAUBRIAND . . .	Atala, René, Dernier Abencérage.
7.	CHAVETTE (E.). . . .	La Belle Alliette.
30.	—	Lilie, Tutue, Bebeth.
190.	—	Le Procès Pictompin.
198.	CHINCHOLLE (CH.) . .	Le Vieux Général.
120.	CIM (ALBERT). . . .	Les Prouesses d'une Fille.
329.	—	Les Amours d'un Provincial.
564.	—	La Petite Fée.
125.	CLADEL (LÉON) . . .	Crête-Rouge.
18.	CLARETIE (JULES) . .	La Mansarde.
85.	COLOMBIER (MARIE) .	Nathalie.
358.	—	Sacha.
491.	CONAN DOYLE	Le Capitaine de l'*Etoile polaire*.
165.	CONSTANT (BENJAMIN).	Adolphe.
475.	COOPER (FENIMORE) .	Le Tueur de daims.
282.	COQUELIN CADET. . .	Le Livre des Convalescents. (Illust.)
347.	CORA PEARL	Mémoires.
328.	CORDAY (MICHEL) . .	Misères secrètes.
390.	—	Mon lieutenant.
305.	COTTIN (MADAME) . .	Elisabeth.
26.	COURTELINE (G.) . .	Le 51e Chasseurs.
153.	—	Madelon, Margot et Cie.
228.	—	Les Facéties de Jean de la Butte.
237.	—	Boubouroche.
252.	—	Ombres parisiennes.

N°		
271.	COUTURIER (CL.) . .	Le Lit de cette personne.
357.	CYRANO DE BERGERAC.	Voyage dans la Lune.
259.	DANRIT (CAPITAINE) .	La Bataille de Neufchâteau.
419.	—	Les Exploits d'un sous-marin.
490.	—	Un Dirigeable au Pôle Nord.
238.	DANTE.	L'Enfer.
360.	DARZENS	Le Roman d'un Clown.
2.	DAUDET (ALPHONSE) .	La Belle-Nivernaise.
131.	—	Les Débuts d'un Homme de Lettres.
50.	DAUDET (ERNEST) . .	Jourdan Coupe-Tête.
179.	—	Le Crime de Jean Malory.
217.	—	Le Lendemain du péché.
332.	—	Les 12 Danseuses du château de Lamolle.
342.	—	Le Prince Pogoutzine.
352.	—	Les Duperies de l'Amour.
244.	DELCOURT (P.) . . .	Le Secret du Juge d'Instruction.
29.	DELVAU (ALFRED) . .	Les Amours buissonnières.
58.	—	Mémoires d'une Honnête Fille.
134.	—	Le grand et le petit Trottoir.
169.	—	Du Pont des Arts au Pont de Kehl.
220.	—	A la porte du Paradis.
235.	—	Les Cocottes de mon Grand-Père.
254.	—	Miss Fauvette.
89.	DESBEAUX (E.). . . .	La Petite Mendiante.
70.	DESLYS (CH.)	L'Abîme.
155.	—	Les Buttes Chaumont.
225.	—	L'Aveugle de Bagnolet.
48.	DHORMOYS (P.). . . .	Sous les Tropiques.
207.	DICKENS (CH.). . . .	La Maison hantée.
240.	—	La Terre de Tom Tiddler.
262.	—	Un Ménage de la Mer.
21.	DIDEROT	Le Neveu de Rameau.
66.	DIGUET (CH.). . . .	Moi et l'autre (ouvrage couronné).
314.	DOLLFUS (PAUL). . .	Modèles d'Artistes (illustré).
117.	DOSTOIEWSKY	Ame d'Enfant.
337.	—	Les Précoces.
343.	DRAULT (JEAN) . . .	Les Aventures de Bécasseau.
455.	—	L'impériale de l'omnibus.
24.	DRUMONT (ÉDOUARD) .	Le Dernier des Trémolin.
140.	DUBUT DE LAFOREST .	Belle-Maman.
158.	DU CAMP (MAXIME). .	Mémoires d'un Suicidé.
152.	DUMAS (ALEXANDRE) .	La Marquise de Brinvilliers.
192.	—	Les Massacres du Midi.
221.	—	Les Borgia.
231.	—	Marie Stuart.
285.	DURIEU (L.).	Ces bons petits collèges.
331.	—	Le Pion.
8.	DUVAL (G.)	Le Tonnelier.
241.	ENNE (F.) et F. DELISLE	La comtesse Dynamite.
121.	ERASME	Colloques choisis (couronné).
368.	—	Eloge de la folie (couronné).

Nos		
27.	ESCOFFIER	Troppmann.
124.	EXCOFFON (A.). . . .	Le Courrier de Lyon.
208.	FIÉVÉE (J.)	La Dot de Suzette.
104.	FIGUIER (Mme LOUIS) .	Le Gardian de la Camargue.
164.	—	Les Fiancés de la Gardiole.
471.	FISCHER (MAX ET ALEX)	Avez-vous cinq minutes ?
1.	FLAMMARION (CAMILLE)	Lumen.
51.	—	Rêves étoilés.
101.	—	Voyages en Ballon.
151.	—	L'Éruption du Krakatoa.
201.	—	Copernic et le système du monde.
251.	—	Clairs de Lune.
301.	—	Qu'est-ce que le Ciel ?
351.	—	Excursions dans le Ciel.
401.	—	Curiosités de la Science.
451.	—	Les caprices de la foudre.
449.	FONCLOSE (Mme M. DE).	Guide pratique des Travaux de Dames.
513.	FRAGEROLLE et COSSERET.	Bohême bourgeoise.
480.	GALLUS (EMMANUEL) .	La Victoire de l'Enfant.
540.	GARCHINE	La Guerre.
476.	GARNERAY (LOUIS). .	Voyages, aventures et combats.
477.	—	Mes Pontons.
17.	GAUTIER (THÉOPHILE).	Jettatura.
53.	—	Avatar. — Fortunio.
159.	GAUTIER (Mme JUDITH).	Les Cruautés de l'Amour.
591.	GAWLIKOWSKI	Guide complet de la Danse.
597.	GAY (ERNEST)	Fille de comtesses.
349.	GINESTET (H. DE) . .	Souvenirs d'un prisonnier de guerre en Allemagne.
194.	GINISTY (P.)	Seconde nuit (roman bouffe). Préface par A. Silvestre.
172.	GOGOL (NICOLAÏ). . .	Les Veillées de l'Ukraine.
197.	—	Tarass Boulba.
367.	—	Contes et Nouvelles.
28.	GOLDSMITH	Le Vicaire de Wakefield.
23.	GORON	Un beau crime.
177.	GOZLAN (LÉON). . . .	Le Capitaine Maubert.
561.	—	Polydore Marasquin.
563.	GRÉBAUVAL (A.) . . .	Le Gabelou.
256.	GREYSON (E.)	Juffer Daadge et Juffer Doortje.
168.	GROS (J.).	Un Volcan dans les Glaces.
210.	—	L'homme fossile.
297.	—	Les Derniers Peaux-Rouges.
308.	—	Aventures de nos Explorateurs.
60.	GUÉRIN-GINISTY . . .	La Fange.
149.	—	Les Rastaquouères.
507.	GUICHES (GUSTAVE). .	L'Imprévu.
106.	GUILLEMOT (G.) . . .	Maman Chautard.
250.	GUYOT (YVES)	Un Fou.
548.	GYP	Dans l'Train.
102.	HACKS (Dr CH.). . . .	A bord du courrier de Chine.
108.	HAILLY (G. D'). . . .	Fleur de Pommier.
157.	—	Le Prix d'un Sourire.

N°		
406.	HAILLY (G. D') . . .	Un cœur d'or.
9.	HALT (Mme ROBERT).	Hist. d'un Petit Homme (ouvr. cour.).
76.	—	Brave Garçon.
91.	—	La Petite Lazare.
417.	—	Battu par des Demoiselles.
68.	HAMILTON.	Mémoires du Chevalier de Grammont
338.	HÉGÉSIPPE MOREAU. .	Le Myosotis.
478.	HEINE (HENRI). . . .	Le Tambour Le Grand.
355.	HENNIQUE (LÉON). . .	Benjamin Rozes.
87.	HEPP (A.).	L'Amie de Madame Alice.
295.	HOFFMANN	Contes fantastiques.
41.	HOUSSAYE (ARSÈNE) .	Lucia.
61.	—	Madame Trois-Etoiles.
119.	—	Les Larmes de Jeanne.
142.	—	La Confession de Caroline.
187.	—	Julia.
433.	—	Mlle de La Vallière et Mme de Montespan.
245.	HUCHER (F.)	La Belle Madame Pajol.
407.	—	Œuvre de Chair.
	HUGO (VICTOR) . . .	La Légende du Beau Pécopin.
13.	JACOLLIOT (L.) . . .	Voyage aux Pays Mystérieux.
56.	—	Le Crime du Moulin d'Usor.
67.	—	Vengeance de Forçats.
200.	—	Les Chasseurs d'Esclaves.
247.	—	Voyage sur les rives du Niger.
261.	—	Voyage au pays des Singes.
445.	—	Fakirs et Bayadères.
81.	JANIN (JULES). . . .	L'Ane mort.
286.	—	Contes.
294.	—	Nouvelles.
97.	JOGAND (M.).	L'Enfant de la Folle.
405.	LACOUR (PAUL) . . .	Le diable au corps.
392.	LAFARGUE (FERNAND).	Les Ciseaux d'Or.
408.	—	Les Amours passent...
443.	—	La fausse piste.
467.	—	Fin d'Amour.
483.	—	Dette d'honneur.
315.	LA FONTAINE	Contes.
284.	LANO (PIERRE DE). .	Jules Fabien.
345.	LAPAUZE (HENRY) . .	De Paris au Volga (couronné).
372.	LA QUEYSSIE (EUG. DE)	La Femme de Tantale.
133.	LAUNAY (A. DE) . . .	Mademoiselle Mignon.
278.	LAURENT (ALBERT). .	La Bande Michelou.
383.	LAVELEYE (E. DE) . .	Sigurd et les Eddas.
482.	LEMAITRE (CLAUDE) .	Marsile Gerbault.
437.	LEMERCIER DE NEUVILLE (L.).	Les Pupazzi inédits.
484.	LEMONNIER (CAMILLE).	La Faute de Madame Charvet.
272.	LE ROUX (HUGUES). .	L'Attentat Sloughine.
38.	LEROY (CHARLES) . .	Les Tribulations d'un Futur.
144.	—	Le Capitaine Lorgnegrut.
289.	—	Un Gendre à l'Essai.

N°		
176.	LESSEPS (FERDINAND DE).	Les Origines du Canal de Suez.
439.	LETTRES GALANTES D'UNE FEMME DE QUALITÉ.	
366.	LEX	Comment on se marie.
215.	LHEUREUX (P.). . . .	P'tit Chéri (Histoire parisienne).
288.	—	Le Mari de Mlle Gendrin.
185.	LOCKROY (ED.)	L'Ile révoltée.
459.	LONGFELLOW	Evangéline.
16.	LONGUS.	Daphnis et Chloé.
195.	MAËL (PIERRE) . . .	Pilleur d'épaves (mœurs maritimes).
209.	—	Le Torpilleur 29.
264.	—	La Bruyère d'Yvonne.
334.	—	Le Roman de Joël
33.	MAISTRE (X. DE). . . .	Voyage autour de ma Chambre.
40.	MAIZEROY (RENÉ) . .	Souvenirs d'un Officier.
59.	—	Vava Knoff.
148.	—	Souvenirs d'un Saint-Cyrien.
159.	—	La Dernière Croisade.
182.	MARGUERITTE (P.). .	La confession posthume
86.	MARTEL (T.)	La Main aux Dames.
232.	—	La Parpaillotte.
362.	—	L'Homme à l'Hermine.
455.	—	Dona Blanca.
472.	—	La Tuile d'or.
481.	—	La Prise du bandit Masca.
82.	MARY (JULES). . . .	Un coup de Revolver.
173.	—	Un Mariage de confiance.
243.	—	Le Boucher de Meudon.
64.	MAUPASSANT (GUY DE).	L'Héritage.
111.	—	Histoire d'une Fille de Ferme.
479.	MAYNE-REID (CAPITAINE).	Le Chef blanc.
489.	—	Les Chasseurs de Chevelures.
54.	MELANDRI (ACHILLE) .	Ninette.
11.	MENDÈS (CATULLE). .	Le Roman Rouge.
44.	—	Pour lire au Bain.
65.	—	Monstres parisiens.
94.	—	Le Cruel Berceau.
114.	—	Pour lire au Couvent.
154.	—	Pierre le Véridique, roman.
196.	—	Jupe courte.
211.	—	Jeunes Filles.
234.	—	Isoline.
250.	—	L'Art d'Aimer.
266.	—	L'Enfant amoureux.
388.	—	Verger-Fleuri.
90.	MÉROUVEL (CH.). . .	Caprice des Dames.
110.	MÉTÉNIER (OSCAR) . .	La Chair.
227.	—	Myrrha-Maria.
270.	—	La Grâce.
321.	—	La Croix.
170.	MEUNIER (V.)	L'Esprit et le Cœur des Bêtes.
52.	MICHELET (MADAME) .	Quand j'étais Petite.

Nos		
63.	MIE D'AGHONNE . . .	L'Ecluse des Cadavres.
115.	—	L'Enfant du Fossé.
218.	—	Les Aventurières.
485.	MOINAUX (JULES). . .	Les gaietés bourgeoises.
118.	MOLÈNES (E. DE). . .	Pâlotte.
130.	MONSELET (CHARLES) .	Les Ruines de Paris.
239.	MONTAGNE (ÉD.). . .	La Bohème camelotte.
93.	MONTEIL (E.)	Jean des Galères.
370.	MONTET (JOSEPH). . .	Le justicier.
135.	MONTIFAUD (M. DE). .	Héloïse et Abélard.
338.	MOREAU (HÉGÉSIPPE).	Le Myosotis.
304.	MOREAU-VAUTHIER . .	Les Rapins.
69.	MOULIN (MARTIAL). .	Nella.
290.	—	Le Curé Comballuzier.
267.	MOULIN (MARTIAL) ET PIERRE LEMONNIER.	Aventures de Mathurins.
216.	MULLEM (L.)	Contes d'Amérique.
161.	MURGER (HENRI). . .	Le Roman du Capucin.
487.	MUSSET (ALFRED DE).	Mimi Pinson.
488.	—	Frédéric et Bernerette.
310.	NACLA (VICOMTESSE) .	Par le Cœur.
384.	—	Par-ci, par-là.
4.	NAPOLÉON Ier	Allocutions et Proclamations militaires,
309.	—	Messages et Discours politiques.
249.	NERVAL (GÉRARD DE).	Les Filles du feu.
333.	—	Aurélia.
199.	NEWSKY (P.).	Le Fauteuil Fatal.
371.	NION (FRANÇOIS DE) .	L'Usure.
312.	NOEL (ÉDOUARD). . .	L'Amoureux de la Morte.
19.	NOIR (LOUIS)	L'Auberge Maudite.
132.	—	La Vénus cuivrée.
205.	—	Un Tueur de Lions.
437.	—	Trésor caché.
465.	—	Au fond de l'abîme.
242.	NOIROT (E.).	A travers le Fouta-Djallon.
202.	PARDIELLAN (P. DE) .	Poussière d'Archives.
374.	—	L'implacable service.
486.	—	Impressions de campagne, 1793-1809.
265.	PAZ (MAXIME). . . .	Trahie.
95.	PELLICO (SILVIO). . .	Mes prisons.
385.	PELLOUTIER (LÉONCE).	Ma tante Mansfield.
441.	PERRAULT (PIERRE) .	L'Amour d'Hervé.
277.	PERRET (P.).	La fin d'un Viveur.
427.	—	Petite Grisel.
376.	PÉTRARQUE ET LAURE.	Lettres de Vaucluse.
226.	PEYREBRUNE (G. DE) .	Jean Bernard.
393.	PICHON (LUDOVIC) . .	L'Amant de la Morte.
127.	PIGAULT-LEBRUN. . .	Monsieur Botte.
73.	POÉ (EDGAR)	Contes extraordinaires.
193.	PONT-JEST (R. DE). .	Divorcée.
175.	POTHEY (A.).	Le Capitaine Régnier.
188.	—	La Fève de Saint-Ignace.

N°		
160.	POUCHKINE.	Doubrovsky.
274.	PRADELS (OCTAVE). .	Les Amours de Bidoche.
378.	—	Le Plan de Nicéphore.
463.	—	Agence matrimoniale.
6.	PRÉVOST (L'ABBÉ) . .	Manon Lescaut.
319.	RAIMES (GASTON DE) .	L'Epave.
316.	RATAZZI (Mme). . . .	La Grand-Mère.
236.	REIBRACH (J.). . . .	La Femme à Pouillot.
258.	RENARD (JULES). . .	Le Coureur de Filles.
35.	RÉVILLON (TONY). . .	La Faubourg Saint-Antoine.
78.	—	Noémi. La Bataille de la Bourse.
136.	—	L'Exilé.
300.	—	Les Dames de Neufve-Eglise.
318.	—	Aventure de Guerre.
356.	RICHE (DANIEL) . . .	Amours de Mâle.
330.	RICHEBOURG (ÉMILE) .	Le Portrait de Berthe.
353	—	Sourcils noirs.
46.	RICHEPIN (JEAN). . .	Quatre petits Romans.
77.	—	Les Morts bizarres.
292.	ROCHEFORT (HENRI) .	L'Aurore boréale.
354.	ROGER-MILÈS	Pures et impures.
214.	ROUSSEIL (Mlle) . . .	La Fille d'un Proscrit.
96.	RUDE (MAXIME) . . .	Une Victime de Couvent.
126.	—	Roman d'une Dame d'honneur.
260.	—	Les Princes Tragiques.
395.	SABATIER (E.)	Manuel de l'Agriculteur et du Jardinier.
10.	SAINT-PIERRE (B. DE).	Paul et Virginie.
15.	SANDEAU (JULES). . .	Madeleine.
80.	SARCEY (FRANCISQUE).	Le Siège de Paris.
138.	SAUNIÈRE (PAUL). . .	Vif-Argent.
150.	SCHOLL (AURÉLIEN). .	Peines de cœur.
336.	—	L'Amour d'une Morte.
413	SCOTT (WALTER). . .	Le Nain noir.
415	—	Le Château périlleux.
98.	SIEBECKER (E.) . . .	Le Baiser d'Odile.
335.	—	Récits héroïques.
404.	SIENKIEWICZ (HENRIK).	Une idylle dans la Savane.
47.	SILVESTRE (ARMAND) .	Histoires Joyeuses.
116.	—	Histoires Folâtres.
165.	—	Maïma.
180.	—	Rose de Mai.
283.	—	Histoires gaies.
293.	—	Les cas difficiles.
306.	—	Les Veillées galantes.
429.	—	Le célèbre Cadet-Bitard.
206.	SIRVEN (ALFRED). . .	La Linda.
213.	—	Etiennette.
107.	SOUDAN (JEHAN) . . .	Histoires américaines (illustrées).
71.	SOULIÉ (FRÉDÉRIC). .	Le Lion amoureux.
246.	SPOLL (E. A.). . . .	Le Secret des Villiers.
20.	STAPLEAUX (L.) . . .	Le Château de la Rage.

N°		
39.	SWIFT.	Voyages de Gulliver.
22.	TALMEYR (M.). . . .	Le Grisou.
435.	THÉO-CRITT.	Le Bataillon des hommes à poil.
5.	THEURIET (ANDRÉ). .	Le Mariage de Gérard.
92.	—	Lucile Désenclos. — Une Ondine.
281.	—	Contes tendres.
469.	THIRION (E.)	Mamzelle Misère.
473.	TISSOT (VICTOR). . .	Au Berceau des Tzars.
79.	TOLSTOÏ	Le Roman du Mariage.
174.	—	La Sonate à Kreutzer.
299.	—	Maître et serviteur.
359.	—	A la Hussarde.
377.	—	Napoléon et la Campagne de Russie.
387.	—	Pamphile et Julius.
402.	—	Les Cosaques.
423.	—	Sébastopol (mai et août 1855).
411.	TOLSTOÏ ET BONDAREFF	Le Travail.
326.	TOPFFER (R.)	La Bibliothèque de mon Oncle.
327.	—	Nouvelles genevoises.
83.	TOUDOUZE (G.). . . .	Les Cauchemars.
55.	TOURGUENEFF (I.) . .	Récits d'un Chasseur.
109.	—	Premier Amour.
212.	—	Devant la Guillotine.
461.	TRISTAN BERNARD . .	Citoyens, Animaux, Phénomènes.
302.	UZANNE (OCTAVE) . .	La Bohème du Cœur.
365.	VALDÈS (ANDRÉ) . . .	A la Dérive.
99.	VALLERY-RADOT . . .	Journal d'un Volontaire d'un an (couronné)
25.	VAST-RICOUARD . . .	La Sirène.
166.	—	Madame Lavernon.
257.	—	Le Chef de gare.
341.	VAUCAIRE (MAURICE) .	Le Danger d'être aimé.
421.	VAUDÈRE (JANE DE LA)	La Mystérieuse.
269.	VAUTIER (CL.). . . .	Femme et Prêtre.
280.	VEBER (PIERRE). . .	L'Innocente du Logis.
113.	VIALON (P.).	L'Homme au Chien muet.
369.	VIGNÉ D'OCTON (P.). .	Mademoiselle Sidonie.
409.	—	Petite Amie.
88.	VIGNON (CLAUDE). . .	Vertige.
49.	VILLIERS DE L'ISLE-ADAM.	Le Secret de l'Echafaud.
100.	VOLTAIRE.	Zadig. — Candide. — Micromégas.
350.	—	L'Ingénu.
447.	X... (Mme). . . .	Mémoires d'une Préfète de la 3e République.
273.	XANROF	Juju.
275.	YVELING BAMBAUD . .	Sur le tard.
84.	ZACCONE (PIERRE) . .	La Duchesse d'Alvarès
183.	—	Seuls !
3.	ZOLA (ÉMILE). . . .	Thérèse Raquin.
45.	—	Jacques Damour.
105.	—	Nantas.
122.	—	La Fête à Coqueville.
181.	—	Madeleine Férat.
255.	—	Jean Gourdon.
263.	—	Sidoine et Médéric.

BIBLIOTHÈQUE POUR TOUS

à 75 centimes le volume broché

André (Emile). — **100 façons de se défendre dans la rue SANS armes.** Orné de 50 illustrations. Un vol.

— **100 façons de se défendre dans la rue AVEC armes.** Petit manuel pratique de la canne, du bâton à deux mains, du tir au revolver, etc. Orné de 50 illustrations. Un vol.

Berthe (Comtesse). — **La politesse pour tous.** Un vol.

Blanchon (H.-L. Alphonse). **100 façons d'augmenter ses revenus pendant ses loisirs.** Un vol.

Brisse (Baron). **Petite cuisine des familles.** Un vol.

Christie et Chareyre. — **L'Architecte-Maçon.** Un vol.

Cim (Albert). — **Petit manuel de l'amateur de livres.** Un volume illustré.

Cornié (G.). — **Manuel pratique et technique du vélocipède.** Un vol.

Fonclose (Mme Marguerite de). — **Guide pratique des travaux de dames.** Illustré de figures et modèles. Un vol.

Gawlikowski. — **Guide complet de la danse.** Un vol.

Klary (C.). — **Manuel de photographie pour les amateurs** Un vol.

L. C. **Nouveau guide pour se marier,** suivi du Manuel du parrain et de la marraine. Un vol.

Longueville (Adhémar de). — **Manuel complet de tous les jeux de cartes,** suivi de l'Art de tirer les cartes. Un vol.

Monin (Dr E.). — **Hygiène de la femme.** Préceptes médicaux pratiques. Un vol.

Poutier (Aristide). — **Manuel du Menuisier-modeleur.** Un vol.

Ricquier (Léon). — **Le moyen de savoir parler en public.** Un vol.

Sabatier (E.). — **Manuel de l'Agriculture.** Un vol.

Scribe (Désiré). — **Le petit secrétaire pratique.** Un vol.

Staffe (Baronne). — **Indications pratiques pour réussir dans le monde, dans la vie.** Un vol.

— **La distinction et l'élégance chez la femme.** Un vol.

— **Indications pratiques concernant l'élégance du vêtement féminin.** Un vol.

Terrode (L.). — **Manuel du serrurier.** Un vol.

Vignes (E.) — **L'Électricité chez soi.** Un vol.

Villard (J.). — **Manuel du chaudronnier en fer.** Un vol.

André (Émile). — **100 coups de jiu-jitsu.** Un volume in-16 illustré . . . . . Prix **1 fr. 25**

LES PIÈCES A SUCCÈS

Publication illustrée de simili-gravures, tirage de luxe sur papier couché

Prix de chaque fascicule grand in-8° 60 cent.

La collection des **PIÈCES A SUCCÈS** *ne contient, en effet, que des œuvres qui ont été jouées et qui ont bien mérité leur titre. Dans ces Pièces on a pu établir comme une sorte de classement. Certaines peuvent être représentées* **intégralement** *par de très jeunes gens dans des institutions, d'autres dans les salons, etc.*

	Hommes	Femmes
Peuvent être jouées dans les institutions :		
Le Gendarme est sans pitié, par Georges Courteline et Norès	4	»
Le Sacrement de Judas, par Louis Tiercelin	4	1
Monsieur Badin, par Georges Courteline	3	»
La Soirée Bourgeois, par Félix Galipaux	2	1
Le Commissaire est bon enfant, par G. Courteline et Jules Lévy	7	1
Les Oubliettes, par Bonis-Charancle	4	1
Capsule, par Félix Galipaux	2	1
Peuvent être jouées dans tous les salons, intégralement ou avec de légères modifications :		
Silvérie, par Alphonse Allais et Tristan Bernard	2	1
Mon Tailleur, par Alfred Capus	1	2
Les Affaires Étrangères, par Jules Lévy	2	3
Le Seul Bandit du Village, par Tristan Bernard	4	2
La Visite, par Daniel Riche	2	1
La Fortune du Pot, par Jules Lévy et Léon Abric	2	2
Service du Roi, par Henri Pagat	3	2
L'Inroulable, par Pierre Wolf	1	2
Conviennent plus spécialement aux théâtres libres :		
Lui, par Oscar Méténier	2	2
La Cinquantaine, par Georges Courteline	1	1
Le Ménage Rousseau, par Léo Trézenik	1	4
En Famille, par Oscar Méténier	3	2

PIÈCES A SUCCÈS (*Suite*)

Monsieur Adolphe, par Ern. Vois et Alin Monjardin.		
La Casserole, par Oscar Méténier	8	
La Revanche de Dupont l'Anguille, par Oscar Méténier (*Prix* 1 fr. 20)	10	
Une Manille, par Ernest Vois	5	1
Caillette, par H. de Gorrse et Ch. Meyreuil	4	2
Paroles en l'air, par Pierre Veber et L. Abric . . .	5	3
L'Extra-Lucide, par Georges Courteline	1	1
Trop Aimé, par Xanrof	1	1
Le Portrait (1 acte en vers) par Millanvoye et Cressonois	2	2
L'Ami de la Maison, par Pierre Veber	3	2
Les Chaussons de Danse, par Auguste Germain . .	2	2
Dent pour Dent, par H. Kistemaeckers	3	1
Petin, Mouillarbourg et Consorts, par Georges Courteline	7	1
Grandeur et Servitude, par Jules Chancel	5	1
La Berrichonne, par Léo Trézenik	3	3
Un verre d'eau dans une tempête, par L. Schneider et A. Sciama	1	2
L'Affaire Champignon, par G. Courteline et P. Veber.	7	2
Le Pauvre Bougre et le **Bon Génie**, par Alph. Allais.	2	1
Les Crapauds, La Grenouille, par Léon Abric, . .	2	1
Les Cigarettes, par Max Maurey.	3	1
Nuit d'été, par Auguste Germain	2	2
La Huche à pain (1 acte en vers), par J. Redelsperger	5	2
Si tu savais, ma chère, par Jules Lévy	1	3
La Grenouille et le Capucin, par Franc-Nohain . .	2	1
Le Coup de Minuit, par H. Delorme et Francis Gally.	2	3
Cher Maître, par Xanrof	3	1
Ceux qu'on trompe, par Grenet-Dancourt	2	2
Un Bain qui chauffe, par Pierre Veber.	2	2
Blancheton père et fils, par G. Courteline et P. Veber.	14	4
Un Début dans le monde, par Max Maurey et P. Mathiex.	1	5
Pour la Gosse, par Jules Lévy	3	3

Joli emboîtage pour **25** *pièces. . . . Prix* : **2** *fr.* **50**

LECTION IN-8° ILLUSTRÉE

95 cent. le volume broché ; relié toile, 1 fr. 50

ET (Alphonse). — **Tartarin de Tarascon.** 1 volume illustré par G. Dutriac.

AICARD (Jean), de l'Académie française. — **Tata.** 1 volume illustré par Suzanne Minier.

Gyp. — **Le Friquet.** 1 volume illustré par P. Kauffmann.

Courteline (Georges). — **Coco, Coco et Toto.** 1 volume illustré par A. Barrère.

Rodenbach (Georges). — **Bruges-la-Morte.** 1 volume illustré par Marin Baldo.

Lemonnier (Camille). — **Amants joyeux.** 1 volume illustré par Bigot-Valentin.

Esparbès (Georges d'). — **Le Roi.** 1 volume illustré par H. Lanos.

Jane de la Vaudère. — **Le Mystère de Kama.** 1 volume illustré par Ch. Atamian.

Wolff (Pierre). — **Sacré Léonce !** 1 volume illustré par Fabiano.

Theuriet (André). — **Mon Oncle Flo.** 1 volume illustré par Ernest Bouard.

Leroy (Charles). — **Le Colonel Ramollot.** 1 volume illustré par A. Vallet.

Lemaitre (Claude). — **Cadet Oui-Oui.** 1 volume illustré par Simont.

Heyse (Paul), (Prix Nobel 1910). — **L'Amour en Italie.** 1 volume illustré par Marin Baldo.

Flammarion (Camille). — **Stella.** 1 volume illustré par Suzanne Minier.

Daudet (Alphonse). — **Tartarin sur les Alpes.** 1 volume illustré par G. Dutriac.

Corday (Michel). — **Le Charme.** 1 volume illustré par Jordic.

Corrard (Pierre). — **La Bohème s'amuse.** 1 volume illustré par Mirande.

Maël (Pierre). — **Pilleurs d'Épaves.** 1 volume illustré par Lanos.

etc., etc., etc.

5222. — Paris. — Imp. Hemmerlé et Cie. (6-11).

LES MEILLEURS AUTEURS CLASSIQUES

Français et Étrangers

VOLUMES PARUS

ARISTOPHANE, Théatre. 2 vol.
BEAUMARCHAIS, Théatre.
BERNARDIN DE SAINT-PIERRE, Paul et Virginie.
BOCCACE, Le Décaméron. 2 vol.
BOILEAU, Œuvres poétiques et en prose.
BOSSUET, Oraisons Funèbres.
— Discours sur l'histoire universelle.
BRANTOME, Dames Galantes.
CÉSAR, Commentaires sur la guerre des gaules.
CHATEAUBRIAND, Atala; René; Le Dernier Abencérage.
CORNEILLE, Théatre. 2 vol.
DANTE, La Divine comédie.
DESCARTES, Discours de la Méthode, Méditations métaphysiques.
DIDEROT, La Religieuse; Le Neveu de Rameau.
ESCHYLE, Théatre.
FÉNELON, Télémaque.
— De l'Éducation des Filles.
FOË (DANIEL DE), Robinson Crusoé.
GŒTHE, Werther; Faust; Hermann et Dorothée
HOMÈRE, Iliade.
— Odyssée.
LA BRUYÈRE, Caractères.
La FAYETTE (Mme de), Mémoires; Princesse de Clèves.
LA FONTAINE, Fables.
— Contes.
LA ROCHEFOUCAULD, Maximes
LE SAGE (A.-R.) Histoire de Gil Blas de Santillane. 2 vol.
MAISTRE (X. DE), Œuvres.
MARIVAUX, Théatre choisi.
MOLIÈRE, Théatre. 4 vol.
MONTAIGNE, Essais. 4 vol.
MONTESQUIEU, Lettres persanes.
— De l'Esprit des Lois. 2 vol.
MUSSET (A. de) Premières Poésies. 1829-1835.
— Poésies nouvelles. 1836-1852.
— Comédies et Proverbes. 2 vol.
PASCAL, Pensées.
— Les Provinciales.
RABELAIS, Œuvres. 2 vol.
RACINE, Théatre. 2 vol.
ROUSSEAU (J.-J.). Confessions. 2 vol.
— Julie ou la nouvelle Héloïse. 2 vol.
— Du Contrat social.
SCHILLER, Les Brigands; Marie-Stuart; Guillaume-Tell.
SÉVIGNÉ (Mme de), Lettres choisies.
SPINOZA, Ethique.
STAËL (Mme de), De l'Allemagne. 2 vol.
VIRGILE, L'Énéide.
VOLTAIRE. Dictionnaire philosophique.
— Histoire de Charles XII.

Etc., etc, etc.

Chaque volume broché, **95** cent., relié toile pleine, **1** fr. **75**

3508. — Paris. — Imp. Hemmerlé et Cie. (9-09).

MONTESQUIEU

LETTRES PERSANES

840
MON